MACCABI WORLD UNION

מוזיאון מכבי ע"ש פייר גילדסגיים

PIERRE GILDESGAME MACCABI SPORTS MUSEUM

מכבי תל-אביב

סימול 1-0012

שם חטיבה מכבי ישראל

תאריך 1924-54

מס. מיכל 2

מיוצר ע"י חב' המשקם בע"מ קרית גת טל. 051-811363

שתו והתענגו על
היינות והליקרים המובחרים
של ש. פרידמן ובניו חיפה-פתח-תקוה
כרמל אורגינל

הבעיה היהודית ברוסיה המועצתית*)

„ראשית כל נגעה שיחתנו, באופן טבעי על התפתחות האנטישמיות ברוסיה המע־צתית.

— נכון הדבר, אמר, — האנטישמיות התפתחה בשנים האחרונות התפתחות מב־הילה. התנועה תקפה גם חוגים רחבים של הפועלים והקומוניסטים. השלטונות מנהלים נגדה מלחמה קשה. מטעמים של שמירה עצמית. במוסקבה רואים — ויש רגלים לדבר — באנטישמיות „פסבדונים" של התנועה האנטי סוביטית. האנטישמיות נמצאת בקו הפחות מסוכן בהתקוממות במשטר הקומו־ניסטי, אבל מלחמת השלטון המרכזי באנטי שמיות היא עקרה באופן פאטאלי, היות וה־קורס השמאלי הנוכחי מועיל להתפתחותה של התנועה. המלחמה באנטישמיות היתה מצליחה יותר לו נכנסו החיים למסלולם הנור־מלי, בססו מחדש את עמדתו של ה„קוסטאר" — בעל מלאכה, את הסוחר הפרטי וכו'. זה היה מועיל לפטי מוסקבה ויתר המרכזים הגדולים מעודף האוכלסים היהודים מחוסרי־עמד. בקצור, אם מנקודת מבט פוליטי שלטון המועצות נלחם באנטישמיות הרי מנקודת מבט כלכלי הוא יוצר קרקע מתאים לגידולה — בעיקר הודות לכיוון השמאלי.

יש להוסיף, שבקרב האנשים האחראים שבשלטון המועצות ישנם כמה וכמה אנטי־שמים. אי אפשר לחשוב את סטאלין לאנטי שמי, אם מטעמים של דרישות מדיניות הוא מרחיק את היהודים מהמשרות האחראיות פחות או יותר הן במוסדות המועצתיים והן המפלגתיים. בזמן האחרון דעתו של סטלין היא שיש להרחיק את היהודי מ„הדיפלומט־יה האדומה". אחדים מהמנהיגים הסוביטיים אינם מתביישים ומכריזים על עצמם כבעל אנטישמיים. שונא ישראל גלוי הוא ה„נאר־קום" של מסילות הברזל — רודזוטאק, שאחדים חושבים אותו משום מה ליהודי על פי מקורו. בודני הוא אנטישמי עוד יותר גדול. זהו איש „המאה השחורה", ממש. בתור פקיד גבוה הוא לא שינה את האידאולוגיה שלו של חבר „ברית העם הרוסי" (הסתדרות אנטישמית אחר שנת 1905). כדי שיהיה מושג כל שהוא על האדם הזה יש להעיר, שמהיותו מבוסם הרג את אש־תו על לא דבר. אנטישמי בולט הוא גם „נאר־קום" הצבא וורושילוב. חשודים הם יתר מנ־הלי הצבא האדום: המפקדים ס. ס. קאמנב, טובאצ'בסקי ואחרים. בקשר עם זה, שלחה האנטישמיות שרשים עמוקים בצבא האדום. לאחר שנבאש ריחו של טרוצקי, הרחיקו את היהודים מכל המשרות החשובות בצבא הא־דום, רק בגלל יהדותם, כודני אמר גלויות: „אי אפשי" בז'ידים".

לא במקרה התפתחה האנטישמיות בזמן המלחמה באופוזיציה השמאלית. בערי השדה מנהלי המפלגה מנהלים מלחמה גלויה באופו־זיציה תחת סמל האנטישמיות, היות שרובם של אלו: טרוצקי, זינוביב, קמנב — יהודים הם. אין לכסות שפעולת ההתישבות אף היא עוז־רת להתפתחות האנטישמיות. בין האברים מתהלכות שמועות על שלטון המועצות, שהח ליט לגזול מהאכרים בקרים ובאוקרינה את טובי הקרקעות ולמסרם ליהודים. בראשונה השבו למסור ש ט ח י ם להתישבות היהו־דים בקאווקז הצפונית. אבל תכנית זו צריך היה להזניח, היות שהקאזאקים הודיעו גלויות שאם יופיעו יהודים הם ישחטו אותם עד אחד. גם באוקרינה וגם בקרים פגשה ההת־ישבות במעצורים מצדם של השלטונות הב־קומיים. יושב ראש ה„סובנארקום" (מועצת הקומיסרים) האוקריני פטרובסקי — אנטישמי גלוי — מפריע בכל האמצעים שיש ברשותו להתישבות היהודית. לא בפחות מרץ נלחם בהתישבות מי שהיה יושב ראש ה„סאבנאר־קום" הקרימאי אבחהימוב, שהוצא להורג, כי דוע הדלה למעשה ההתישבות היהודית. התב ניות הענקיות בקשר עם התישבות בבירה־בידזאן הוזנחו. גרמו לכך התנאים האקלי־מיים ועוד סיבות. בראשונה היה מדובר על התישבות של מליון מתישבים יהודים שמה, אח"כ הפחיתו את המספר לחצי מליון, עכשו מדובר על מאה אלף, ובמובן שגם המספר הזה מוגזם.

— אדוני שואל לסיבות שעוררו את השל־טון המועצתי לעזור להתישבות יהודית? — אומר בסדובסקי — כמה סיבות היו גורמות לכך: הרצון להתרפס לפני היהדות האמרי־קאית מתוך תקוה לנצל את השפעתה לשם הטבת היחוסים עם ארצות הברית; היתה תקוה לקבל ואליוטה, בצורת עזרת היהודים האמריקאים להתישבות ובאחרונה — עוד סיבה שהיה לה ערך מכריע — המלחמה בציונות. יש להעיר, שהיו אחדים שהתלהבו באמת ובלב תמים מהמתישבים: בראשון ובזמן הראשון לארין ואחרים.

— הראתי על הציונות כעל אחד המוטיבים הראשיים של התכנית ההתישבותית. בידוע לכם, מתנהלת מלחמה בתנועה זו באמצעים אחרים בלתי אמצעיים. פחד הציונות לעיני הקומוניסטים, בתור תנועה המטשטשת את ההכרה המעמדית בקרב הפרולטריון היהודי. יש לאמר, שהיבסקציה האשמה ברדיפות — הם טוממת בין הסקציות הלאומיות במפלגה הקומוניסטית. הקומוניסטים הנוצרים מתיח־סים לציונות בסבלנות ורק היבסקציה דוחפתם לרדיפות ונגישות. צ'יצ'רין למשל, עורר במוסקבה לא פעם ולא שתים את שאלת ההקלות לציונים, לשפה העבריה (אגב צ'יצ'רין חפשי לגמרי מאנטישמיות ופתע מענין — הוא למד את השפה העברית. צ'יצ'רין כתב־סם שהרדיפות עושות רושם רע בחו"ל. אבל השתדלויותיו לא נשאו כל פרי ובבל כל נסיו־נות בכיוון זה. הם ללא הועיל.

— האם אפשרים פוגרומים יהודים ברוסיה הסוביטית?

— **שלטון המועצות לא ירשה פרעות ביה־דים** מתוך סיבה פרטית, זאת היא שאלה של הגנה עצמית בשביל המשטר הקומוניסטי. במוסקבה מבינים היטב שהתנועה הפוגרומית תקבל צורה של מרד נגד הסוביטים.

*) מתוך שיחתו של מר נ. בנדיקטוב סופר ה„רוזביט" עם בסדובסקי על מצב היהודים ברוסיה.

ציוני גרמניה מתוררים מתרדמתם

לא פעם היתה לנו הזדמנות לעמוד על ה סיבה, המורגשת בעת האחרונה בין ציוני גרמניה ומכוונת כנגד הקורס הרשמי, הליקבידטורי בהס תדרות הציונית בגרמניה. מכתב הציונים החש בים ב„יודישה רונדשוי" מסוגו של ה' קולנש אספת הציונים יוצאי גרמניה בתל אביב — אלה הם סימנים, שגם כאן, בתוקף מאורעות ה מים מתחיל המצפון הציוני להתעורר מתנומה ונגשים לפעולת ה„ליקבידציה" של הליקבידטורים. בנדון זה יש ענין גם למכתבו של מר משה קלו מכן־שמן, שנתפרסם ב„יודישה רונדשוי" האחרון והוא נותן ביטוי ציוני להלך דעותיהם של אלו מציוני גרמניה, שנשארו עוד בנאמנותם לציונו הקו המענין ביותר באופן גישתו של המחבר שהוא מעיין בשאלה לא מנקודה פוליטית אלא משתדל לבררה מנקודה נפשית — ומסבי הלך נפשם של יהודי גרמניה התלושים מן הה המעורר אותם להאחז בתיאוריות מפשטות, ש להן ערך במציאות הממשית. „ככה בערך ני את הדברים גם אז, כשהיינו בגרמניה: זרים וב בית שם ביהדות, זרים ובניכרים בתרבות האירופ — כך אמרו אז, וכאן (בא"י) נשתנה הנוסח במקצת: זרים ובנכריים שם באירופה, זרים וב בית כאן ביהדות. ואולי גם שינוי קל זה א במקומו.

וגם הנימוקים היו ידועים לנו — אז לפני ח משעשרה, עשרים שנה. באיזו צורה שה הופיע, בתור אסתיטיציזמוס, אינטלקטואליזם עושר הרוח, ודרכי החינוך, בקורת — בכל זה הו כאן העמדת הפרט על בחות עצמו; אנו קראנו ל תלישות. היינו מקנאים ביהודי מזרח אירופה שלמותם, אשר נשארה להם, הודות לקשר המ מאליו הקיים ביניהם ובין עמם. הלכנו ללי והלכנו לארץ ישראל, מתוך תקוה בלב, להיות ש פים לאושר הזה?

ומה היתה התוצאה?

יהודי מערב אירופה אינם משרדים בלל ול ביותר העם היהודי. אני רוצה לדבר פה על היהודים דוברי גרמנית. אין הם, מהוים אפילו, כמו יהודי אמריקה, גוף זר, הם אינם מהוים שום גוף בלל, והם נתפורתו לאבק אדם והם חוים את חייהם חו גים קטנים. אין הם מהוים גוף זר, אבל הם מהוים רוח זרה. הדבר נכון פחות לגבי אלה שבאו בתור חלוצים, רובם צעירים עוד, ואין כל טעם לקביע עליהם דעה מוחלטת. אבל הדבר הזה נכון לגבי שכבת האינטליגנציה, שהיו כבר באירופה פחות או יותר אנשים מבוגרים.

הקו העיקרי שלהם: תלישות מן הצבור והי רוח.

רוצה אני שיבינוני. הרצון לתלישות מן הצבור, על פי רוב אינו קיים; אין גם הרצון להיות הוקא בחוגים של יהודי המערב. להפך, מחפשים קשר עם חוגים החבים, הוצים לפעול ולהשפיע. אבל הבדידות אינה נעלמת, הדברים אינם מגישים את הות מוחלטת".

הלאה עומד המחבר על הסבה והעיקרית — למה אין היהודי הגרמני יכול להשתרש בסביבה. הסבה — שהוא לא היה קשור אף פעם בהמון, משום כך הוא רוחש אי אמון גמור להמון, לכל מה שקשור בהמון, בכח, בשלטון. „לחג יובלו של איינשטיין הדגשנו כולנו את ערך תורתו, שלא הכח, כי אם הרוח מושלת בעולם. אבל האם אין להסיק מתורתו גם להפך, כי הכח בעצמו אינו אלא רוח".

המחבר מבקר קשה את הפאציפיזמוס השט־חי של יהודי גרמניה.

„הם פאציפיסטים רציניים, הם כבני בית מרגישים את עצמם כבני בית בקונגרסים הבין לאומיים נגד המלחמה, במ.שדות המשמשים לא־בי העמים, כותבים לרדיקליות בורגנית, שערות יהם בול — לא לחנם הם קוראים את ה„ולטביהנה".

„המון או רוח! התלושים, האנשים החפשיים העריצו תמיד את הרוח. אבל ישנם שני סוגים של תלישות וחופש. ישנם אנשים, המעודים עמוק בהר־גשת ההמונים וממנה הם שואבים את כח היצירה, ובונים את רעיונם על היסוד הזה — וישנם כאלה המרגישים את עצמם יפה בחלל המאורר של המח־שבה, כי הכחות הארציים העמוקים של ההמון אי־נם קושרים אותם.

המקרה האחרון — הוא זה שקרה ליהודי גר־מניה".

... „אשר לאומץ רוח, הרי כיום דרוש הרבה יותר אומץ רוח בשביל אדם המכיר באחריותו, לצדה בגלוי במלחמה וכח, מאשר ברוח ופאציפיז־מוס, מחשבות המתגוללות עכשיו בראש רחוב..."

הלאה עובר המחבר מהנימוקים העיוניים לשאלות הקונקרטיות. הוא מתמרמר על יחסם של ציוני ה„יודישה רונדשוי" למכשרו הראשון של הנציב, מוחה נגד „היהודי הגרמני" (הוגו ברגמן), המיעץ לשבות תכף ומיד את כל מעללי הזועה אשר עוללו לנו הערבים. על זה הוא אומר:

„צלילות נפש שיש לקנא בה! כשאני נזכר בחברון וצפת, עוד מצלצלות באזני המלים: מוטב לרחות את זה למחר".

„המחבר מביא ראיה מברנר וגורדון, שלא הגיעו ל„פאציפיזמוס נאצל" כזה, כמו שהגיעו אנשי ה„יודישה רונדשוי" מעל ערמות החללים היהודים.

באותה התלישות מן ההמון מבאר מר קלורי גם את היהדות של יוצאי גרמניה אלה, שאת נבור נותם לתת עצות „ממרום פסגתם" לעם ישראל, כיצד לסדר את הענינים עם הערבים...

לבסוף שואל המחבר, אם המעות הזה — מבנה הנפש המיוחד של יהודי גרמניה ניתן לתיקון. המחבר חושב, שהתערות בעבודה צבורית, במפלגות פוליטיות, בנוער יכולות לשמש תרופה לתלישות זו, והוא גומר: „תהלה לאל, יש לנו ילדים. נסלול את הדרך בשבילם".

כפר-תבור

עמק השדים — „ואדי אל ביראה"

בקעת רחבת ידים המשתרעת מכפר תבור (המושבה הנדחת) ועד הירדן — הנקראת בפי הערבים בשם וואדי אל ביראה — עומד לנו כמכשול נורא, בכל מקרי האסונות הרב שחלו על ראשינו, ובכל הצרות שנתנו בהם עד עתה, ראינו כי מקום זה הוא המ לפורעניות. פתח שאול זה, שבלע לקרבו העדר הראשון שנשדד בשנת תר"פ ושב במאורעות האחרונים גם את העדר השני אחריו גם את הפרדות הנגנבות ושעומד לגרו לנו עוד נזקים גדולים וקטנים מאלה. גם חוטי הטלפון שבזמן המאורעות נטלו לוואדי זה, וכמובן עקבותיהם נעלמו ואינם המקום הזה זקוק לתשומת לב עצומה מצ הממשלה ובכ"ז אין אנו רואים שום פעולה והשתדלות כל שהיא בנידון זה.

מעשה שוד וגנבה

בלילות האחרונים אין הגנבים נותנים מנוחה. ואתמול באו חמשה גנבים בשעה 10 בלילה והתלו בשבירת השער של האדון גולדרינג.

השומרים הרגישו בהם, אך הגנבים פתחו ביריות ואח"כ התחלו חילופי יריות בינם ובין השומרים. הגנבים לא נמלטו מיד.

עוד לפני עלות השחר בא מגלה עם זנת בלוית קצין ושוטרים והם הלכו לגלות את עקבות הגנבים לאור הלוקס.

מלוי תפקיד באמונה

יש לציין כי שני השוטרים: משה לנגבורד ומעיד ז'ירים שנשלחו לכפר תבור ממלאים את תפקידם באמונה. הם גרשו פעמים רבות גנבים שבאו למושבה.

מתגברים על הסכנה

סו"ם מתגברים האכרים על הסכנה ויוצ־אים לחרוש באדמת הפיק„א (והיא אדמת שערא).

שלום עטיה

ברבה דה-פורטי

בגולה היהודית

הקשרים בין היהדות הטורקית ובין שאר חלקי העם היהודי הם חלשים מאד מאז ויתרו מנהיגי היהדות בטורקיה על „זכויות המעוט" (הויתור הזה הוכנס לחוזה השלום) חיים יהודי טורקיה ב„בדידות מז־הירה". ציר מיהודי טורקיה באיזה כנוס יהודי עולמי — הוא חזיון בלתי נפרץ. נד־מה שיהודי טורקיה חוגרים את כל מאמציהם כלפי מטרה אחת: להתראות לפני ממשלת טורקיה כעותמנים טובים, לויאליים, ומסורים. ובכל זאת הם לא הגיעו למצב מזהיר ביותר, משום שאין להם לא חופש אישי ולא צבורי; והם רחוקים מרגש של בטחון מוחלט. החיים התרבותיים של יהודי טורקיה גם הם משותקים. האקטיביות הלאומית מדוכאת; הציונות מתה; אפילו לשכות „בני-ברית", אשר מסביבן היתה נהיתה מתרכזת הפעולות היהודית אף הן ירדו פלאים.

השנויים הכבירים אשר הכניס מוסטפה קמאל פשה בחיי המדינה, בכלל זה — במשפט ובפיננסים השפיעו ביותר על חיי היהודים שם. מנהיגיה העכשויים של טורקיה שואפים מתוך אי סבלנות רבה לראות את היהודים „מ ט ו ר ק י ם". הם הכניסו את הטורקית כשפת הלמודים לבתי הספר היהודיים הנמוכים; וכל אמצעי הוא כשר להפרת האוטונומיה של המוסדות היהודיים — זו שציינה את חיי היהודים בטורקיה לפני המלחמה. למרות ההשכלת שקמאל מרביץ אותה בכח דיקטטורי, ולמרות הבדלת הדת מהמדינה, הרי יחסה של הממשלה ליהודים הוא בלתי ידידותי בהחלט; היא אותם כאלמנט זר שיש לחשוד בו ולא לתת בו אמון כלל וכלל וכשם שבזמנים ההם היה ב"ב היהודים מתיצב לפני השולטן, כדי לציין ע"י כך את הפטריוטיזם היהודי, כן גם עכשו מבקר מזמן לזמן החכם באשי אצל הנשיא קמאל, כדי להביע לפניו את רגשי הלויאליות של הישוב היהודי.

מעציב מאד לקרוא בעתונות את הודעתו של החכם באשי, כי יהודי טורקיה אינם מעוניינים במאורעות שהיו בארץ ישראל והם לא שלחו כל כספים צבוריים לעזרת נגועי ההתנפלות הערבית.

כל התבעות הלויאליות וכל הפרישה מן היהדות כולה עוזרת אך במעט מן המעט להפר את פעולת האנטישמיים בעתונות, שאינם מניחים שום הזדמנות להתקיף את „ה א ל מ נ ט ה ז ר". הדר-שמעון „קר־געז„ הידוע ביותר בתעמולתו האנטישמית השיג גם תוצאות „פוריות": „הליגה האנטי-יהודית הבין לאומית" שלחה מכתבים לרבנות, בהם היא מאיימת לערוך מהומות כדוגמת ירושלים גם בקושטא. השלטונות גם הם מתיחסים למוסדות היהודים בכל החומר האפשרי, כל בתי-הכנסיות ובתי־החולים ואפילו הרבנות הראשית חייבים לשלם מסים גבוהים, ורק לפני זמן מה נערכה פת מגבית מיוחדת, בכדי להציל את רהיטיה של הרבנות הראשית ממכירה פומבית, שהוכרזה בעד אי תשלום מסים.

אבל, מנהיגי היהדות הטורקית מוסיפים לחשוב שכל התערבות ועזרה מבחוץ תח־מירנה את המצב. בינתים עוזבים יהודים רבים את טורקיה לעולמים. הם מהגרים לאמריקה הדרומית, מקום שם נמצא ישוב גדול של יהודים ספרדים. מוסרים שלמעלה מחמשים אלף יהודים עזבו את קושטא מאז המלחמה.

אחד מידידי שב זה עתה ממסעו בספרד הר לי, שמאות המשפחות היהודיות המת־יורות בספרד מקימות מחדש ובהדרגה את שובים היהודים שנמחו כליל מארץ זו בשנת 1492, והן מחכות בכליון עינים לפרסום החוקה הספרדית החדשה הן מקוות כי תשיב ליהודים את זכויותיהם המלאות.

ה„אדוקט" של פרדיננד ואיזבל האוסר קיום הדת היהודית בספרד והדן למיתה יהודי הגר בספרד, לא נתבטל מעולם באופן פורמלי, אף שלמעשה לא השתמשו בו זה יובלות שנות. נכון אמנם שהסעיף של החוקה הספרדית משנת 1876 מכריז על סבלנות דתית וחופש התפלה, ופקודת 1924 משיבה ליהודים הספרדים את האזרחות הספרדית, אולם עד עתה לא הוב־טח ליהודים המעמד המשפטי, רק לפני זמן מה הכריז הדיקטטור פרימו די ריבירה, שהיהודים יכולים לבוא לספרד ולחיות בה כנתיני הארץ האחרים, יתר על כן: החוקה של שנת 1876 נתבטלה על ידי הדיקטטור והמעמד המשפטי של היהודי, הוא, אפוא, שוב פעם בלתי בטוח.

ובלמת של הזכויות היהודיות בספרד אינית ומופשטת גרידא, מלבד היהודים שבספרד עצמה, ישנם אלפי יהודים בטנג'יר ואין עכשו שום דבר היכול למנוע מלהשתמש נגדם ב„אדוקט" העתיק, אף שאמת הוא, כי האפשרויות לכך הן חלשות ומוטלות בספק. ה„אדוקט" ועודנו קיים. ואין לשכוח כלל שאמנם בשנת 1797 הורשו היהודים לחזור לספרד, אבל בשנת 1802 נתבטל הרשיון ועל היהודים נאסר שוב לגור בספרד. ואח„כ הוציא פרדיננד השביעי בשנת 1816 אדוקט המורשה ליהודים בוחרים להכנס לספרד על־פי תנאים יוצאים מהכלל. מאז החוקה של שנת 1876 מותר ליהודים לגור בספרד אולם אסור לקבל את הנתינות למעשה.

היחס הנוכחי של העתונות הספרדית והבעותיהם המחוברות של השלטונות אינם נותנים מקום לתלונות עתונים אחדים תבעו מזמן רב את חזרת היהודים לספרד. מאמרו של העתון „רביסטה דלה ראזה" מבטא את המחשבה התוססת הזאת מזמן: הוא דורש מספרד ל„החזיר שוב למולדתו את יהודיה המגורשים, ואלו בני ספרד מחוסרי המרגוע אשר נתינותם מוצאה מלפני מאות בשנים, ובגלל גירושם „עודם נושאים עי־ניהם ומשוועים".

לה„רביסטה דילה ראזה". יש, כמובן, כמה נמוקים מעשיים לרגשות „נדיבים" כאלה. העתון כותב על הפוליטיקה של ספרד במרוקו.

„אם אנו נתיחס כלפי הספרדים (היהו־דים) בפוליטיקה תרבותית, אינטליגנטית ובעלת תשומת לב, אנו נוכל לעשות מהם את נושאי-דברינו אל המושלמים. צרפת הרגישה בדבר מזמן והיא מחכה לקצירה הבשל.

„אנו צריכים, מוסיף העתון הפילו-שמי, ליסד בכל מרוקו בתי-ספר של ה א ג ו ד ה ה ס פ ר ד י ת ה י ש ר א ל י ת".

הדעה שהיהודים יכולים לשמש לבאי־כח הפוליטיקה החצונית של ספרד ולנושאי דבריה בארץ שבה הם חיים, הוא רעיון קדם כשנאת הספרדים ליהודים, אולם מתמיה לקרוא את הדבר הזה במדריד.

התבטל החוקה החדשה לגמרי את הא־דוקטים של שנת 1876 או לא? זוהי השאלה העומדת על הפרק.

ובינתים, בפעם הראשונה מזה יובלות בשנים הופיעה ב„גראן ויאה", אחד מרחובות הראשיים של בעלי העסקים במרכזה של מדריד, שלט באותיות עבריות מאירות עינים על פתחה של חנות נהמדת למכירת חפצי־רקמה.

אלה הכאבים הנוראים בגב!
אל נא תזניח ותאבד זמן, כי אם תקוף את הרמטיזם בהחלט.
השתמש בטבליות האספרין „ב א י י ר"
והגביר את פעולתן על ידי מריחה בחלקים הכאבים
בתערובת „ספירוזול" SPIROSAL — SOLUTION
התודרת עמוק אל העור
צעדים כפולים אלה מביאים פעולה ממשית מהירה ומועילה.
טבליות אספרין נמכרות אך ורק בחפיסה מקוריות
הנושאת סמן „הצלב באייר" וסרט ורוד.
הסוכנים היחידים לארץ ישראל:
האחים גרין
תל-אביב נחלת בנימין 57.
תל-אביב ת. ד. 10. טלפ. 888

דרוש תמיד סכיני ג'ילט האמתיות
מהלך האלכסון אשר לג'ילט נותן תמיד גילוחים נוחים
הנוחיות שלך בגילות תגדל במדה נכרת כשתשמש במ־הלך האלכסון המפורסם של ג'ילט, כפי שנראה התמונה למעלה. המהלך האלכסוני מגלח את השערות עד גמירה ומנקה מבלי שיגרום כל דקירה כרסת או מכה.
ומכונת הגילות האמתית ג'ילט עם סכין ג'ילט האמתית והתרה בעלת שתי הפיפיות תתן לך את הגילוחים הכי קרירים ונוחים שמעולם נסית אותם.
בהיות ומכונת הגילות ג'ילט היא גם הסכונית — הנה משלמת מיד את מחירה. ישנם מודלים אח־רים במחירים נאותים ואפשר להשיגם בכל החנויות המ־שובחות.
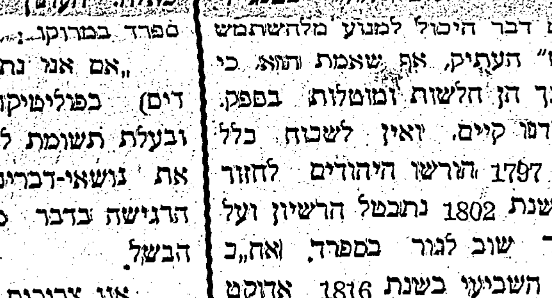
Genuine Gillette SAFETY RAZOR
סוכנות לסחורות אמריקה ואנגליה לא"י וסוריה,
תל אביב ת. ד. 205. — — — בירות ת. ד. 619.
7250

משפט הנאשמים ברצח הרב קסטל

(סוף עדותו של עבדאללה באשיר)

— כשעבדול ג'וואד אמר שיתקפו אותך איפה היית ? — עמד על הקיר שמבדיל בין דרך באר-שבע ובין הקיר של הגגה.

— קיר גבוה ? — אצל בית אבושריף 4 מטר גובה ועל יד בית קסטל 2 מטר.

— היו המה אנשים או בדרך ? — ארבע מאות — חמש מאות ויותר.

— צעקו ? — לפני שהכו על הדלת לא היו צעקות והשתחילו לתקוף צעקו.

— היו עוד אנשים שהכו ? — כן.

— אתה יודע מי היו האחרים שהכו ? — אינני יודע מי הם. אבל את עבדול ג'וואד הכרתי.

— ומה היה לבוש ? — בסדרבוש ומוכבם, איני זוכר אם היה לו עוף בגד.

— מה היה צבע הטומבז ?

— איני זוכר.

— אתה יודע את הגג שעמדת עליו ?

— כן.

— יש שם דלת מובילה להמדרגות ?

— כן.

— באיזה צד מהגג עמדת? מצד חסון או מצד קסטל ? — עמדתי על הקיר ממעל הדלת.

— וקחביך ? — על ידי הם הביאו אבנים והלכו מכל צד.

— ראית את זיו בשהכת על הדלת ?

— כן.

— היו אתו עוד אנשים ? — כן הרבה.

— הכרת מי הם ? — לא.

— האם זה לא פלא ? — לא כולם אלה שהיו שם הם מחברון.

— אשת הרב הגישה נגדך תביעה ?

— כן.

— ונאסרת ? — כן.

— ובמה נגמר ? — ישבתי אסור 17 יום ונחקרתי ואח"כ עזבו אותי.

— האם אתה זוכר מה שהיא אמרה שם ? — אני אמרתי לה מדוע לא הזכרת קודם את שמי, והיא ענתה שאמרו לה להגיד את שמי.

— נתת את שמותיהם לאחרי שנאסרת או קודם ? — בזמן שאסרו אותי הזכרתי את שמותיהם רשמית, אבל עוד ביום השני למאורעות ספרתי להמשטרה.

— אסרו אותך ב-6,9 ? — איני זוכר.

— ולפני שנאסרת לא נתת את שמותיהם ? — אנכי ושרה קסטל מסרנו את שמות הנאשמים להמשטרה תיכף אחרי מאורעות, אבל אינני יודע אם רשמו זאת או לא.

— אשת קסטל ספרה שהשמורות חסרו אם מצאו אותם ? — כן, מצאו.

— ומסרו אותם ? — כן להמשטרה.

השופט : — איפה מצאו את השמורות ? — בבית.

הסניגור : — כשבאת מהרה לא היה ש"ב דבר, והלכתי אל החנות ואח"כ ראית סמנים של מהומות ? — כן.

— ראית חנויות פתוחות ? — אז היו כל החנויות פתוחות. איני יודע בנוגע לחנויות של יהודים כי בסביבתי יש רק ערבים.

— אמרת שהיו ארבע מאות — חמש מאות איש, האם היו יכולים ארבעת הנאשמים למנוע את פעולותיהם ? — איני חושב זאת, ההמון היה מרוגז מפני זה הם הכו.

— כשבאת מדורה והיית בחנות שמעת איזה דבר בדבר המאורעות ? — אנשים היו אומרים שאחינו נהרגים בירושלים.

— הסניגור : — אמרת שמוחמד אבו וגאן הלך מאחורי מוחמד מאכון נשא שטיחים. האמר לך את"כ איזה דבר ? — הוא אמר לי שאם אתה רוצה את השטיחים ואם הם שייכים לך, אנכי יכול להשיגם עבורך.

— אמרת שהכו בברזל את הדלת, איזו דלת ? — הדלת של קסטל.

— כשירדת מהמדרגות ונכנסת אל הליוואן ראית שאחד מהם נשא ברזל ? — לא.

— האם הנאשמים הם ממשפחות נכבדות בחברון ? — לא.

הסניגור דורש שמר קוסגרוב יעזוב את בית המשפט, כיון שהוא נדרש בתור עד במשפט זה עבור האשמה.

השופט עונה, שאין צורך בזה, מפני שעדותו היא כזאת שיותר העדים שיעידו על אתו הדבר כבר העידו, וחוץ מזה בכלל אין חוק שאסור להעה להשאר וישאר. בכ"ז מר קוסגרוב יצא.

השופט : — מי זה עבאם יחיא ? — בן דודי.

— האם הלכת לבית קסטל עם עבאם יחיה ? — לא.

— כשאמרת לאשת הרב שיביאו לך את התכשיטים והכסף, התביאת ? — אמרתי לשניהם. הרב רצה לתת לי איזה כסף קטן למתנה (?) ולא קבלתי.

— המצאו את הסך 110 לא"י ? — לא.

— איפה מצאו את השמורות ? — בחדר הרב.

— ומה קרה ליתר השלשה ? — הם יצאו אתי והלכו לבית הכנסת.

— כל השלשה ? — כן.

— איפה אספת אותם ? — הם באו עם השוטר ולקחו אותי מהגג, אחד מהם נתן ידיעות להשוטר.

— והם נעלמו ?

— כשירדו לבית קסטל...

— כמה גובה הגג מהצד השני ?

— 10 — 15 מטר.

— ואיך חשבת להוריד אותם לבית אחבוב ? — הבית הוא מן הצד והגובה ביניהם הוא חצי מטר.

— למה לא ירדת בעצמך אל בית אחבוב במקום להחבא במדרגות ? — דמיקום שהתחבאתי הוא יותר קרוב.

— וכשבא השוטר, מהיע במקום לרדת מהמדרגות והאמון למה לא ירדת לבית אחבוב ? — שם יש דרך ארוכה בין בית אחד לשני בשביל לבוא אל הרחוב וכאן יש רק שש מדרגות.

— כשאבו יוסף סגר את הדלת לא עשית כלום ? — כלום. הסגירה נעשתה על ידו בעצמו.

— האם זהו רגיל שבנך יישן בבית קסטל ? — זהו דבר רגיל, כשהוא נוגע ליפו, הוא נותן לו את המפתח.

— בנך ישן בליל שבת אצל קסטל ?

— כן.

— בן כמה הוא ? — בן שש עשרה שנה.

— למה ישן שם ? — הרב בקש ממנו.

— הכו אותך, ההלכת בקשר עם זה לחכם ? — הלכתי לעסתול אל, אבל הוא אמר לי שאי אפשר לו מפני שהוא עסוק מאד.

— ההכו את השלשה ? — את אחד מהם.

— ההכו את השוטר ? — הוא אמר שפגעו בו באבן.

— כשירדת עם השוטר, איך ידעת שהרב נמצא בחדר המטות ? — כשיצאתי עזבתיו בחדר המטות וכששבתי היה שם המון רב.

— האנשים שהיו אתך מנעו את ההמון מלקחת איזה דבר ? — לא, רק אחי כשירד ראה שילד נשא עביה ובה חפצים ולקח את זה ממנו. והוא מסר את זה להמשטרה. הודעתי קודם לאשת הרב והיא לקחה מבין אלה איזה דברים.

— האם אתה והשלשה התאספתם בבית הכנסת ? — כן.

— ואחיך היה אתכם ? — מבית הכנסת הלך אתי לחנות.

— אמרת שהרב הציע לך שתקח כים כסף אתך, באיזה מקום היה זה ? — בחדר המטות מוטין.

— אשת הרב הזתה נבחת ? — כן. באותו החדר.

— ולא לקחת שום דבר יקר-ערך ממנו ? — לא.

— מדוע סרב הרב לרדת לבית אחבוב?

— זה היה בבוקר כשבאתי הצעתי לו שילך לביתי או לדודה, והוא אמר שהמצב אינו רציני.

— ההצעת לו עוד פעם ? — כן. לבית אחבוב.

— מדוע סרב ?

— הוא אמר אין פחד.

— אמרת שבאותו בוקר שרה קסטל עלתה על הגג ? — כשארבעתנו היינו על הגג היא עלתה ואמרה, שההתקפה מתגברת. ושאלתיה למה לא בא גם הרב והיא אמרה שהוא סרב.

היא ספרה לנו ששאלה אותו: למה אתה פתחת את הדלת, ואתה אמרת לה שזה לא נכון — זהו שקר. הדלת שלה גם כן מצופה בברזל, איך היא יכולה להגיד לי את דבר הזה.

(פסק הדין בעמוד א')

החלטות הועידה השנתית של ה"מכבי"

א. המועצה הארצית לתרבות גופנית

הועידה השנתית מקדמת בברכה את העובדה, שנעשו ע"י ב"כ המכבי לשם יצירת המועצה הארצית לתרבות גופנית, ומטילה על המרכז להמשיך [illegible] בשיתוף אותם המוסדות המתעניינים בחיוב בשאלה זו.

הועידה מביעה את הוקרתה למוסדות, [illegible]

ב. העבודה התרבותית

1. הועידה מאשרת את החלטות הועד הגדול בדבר ההחדשה עתון ה"מכבי", כלי מבטאה של ההסתדרות, בעריכתו של הה' אביעזר ילין, ומטילה חובה על כל החברים לתמוך בעתון באופן חמרי ורוחני. הועידה מטילה חובה על כל הסניפים לחתום על מספר גליונות לפי מספר חבריהם.

2. הועידה מחליטה, שעל יד מרכז "המכבי" תוצר ועדה תרבותית מרכזית, אשר תנהל ותדריך את העבודה התרבותית בהסתדרות. בראש הועדה הזאת יעמוד חבר המרכז.

3. על ועדי הסניפים להנהיג עבודה תרבותית שיטתית בין חבריה. בראש הועדה הזאת יעמוד חבר ועד הסניף.

4. הועידה מטילה על המרכז לבוא בקשרים עם הסתדרות המורים והסתדרות הרופאים בדבר השתתפות חבריהם בעבודה התרבותית של המכבי.

ג. ארגון

1. המרכז ממנה מתוכו חבר אחד שעליו לטפל בשאלות הארגון בהסתדרות בכלל, וביסוד סניפים חדשים במושבות ובביצור הסניפים הקיימים בפרט.

2. הועידה שמעה בהתענינות ובשביעת רצון את ההרצאות וההצעות על דבר ארגון העבודה הפנימית במכבי ע"י חלוקה לקבוצות, ומוסרת למרכז את כל החומר לשם בירור שיטת העבודה להבא והוצאתה לפועל בכל הסניפים.

3. הועידה מטילה על המרכז והמועצה הטכנית להנהיג בכל סניפי המכבי את הספורט השמושי ומטילה על המועצה הטכנית לעבד תכנית מינימלית לשם הכשרת אנשים מבוגרים לספורט הנ"ל.

4. הועידה מפנה את תשומת לב המרכז לצורך בפתוח הספורט הימי, ובהזמנת מעמל נוהר לשם כך.

5. הועידה השנתית מרגישה את הצורך בהגברת הפעולה בקרב הצעירות. לשם כך בתור אחת הפעולות הראשונות מציעה הועידה את הכד סדור קבוצות של צעירות לעזרה הראשונה ובהכשרת מדריכות.

6. הועידה השנתית מביעה את הסכמתה לארגון המכבי הצעיר בקבוצות בעלות אופי צופי. לשם הגשמת המפעל הזה מציעה הועידה לשתף בועדה זו את המורים וההורים.

7. הועידה דורשת שכמכבי הפרוטסטורים [illegible]

[illegible] הועידה מביעה את צערה על שהמוסדות [illegible]

ד. הבעת אמון

הועידה הכללית, אחרי ששמעה את הדו"ח [illegible] מביעה אמון ותודה לחברי המרכז [illegible]

ברכות

הועידה השנתית של הסתדרות המכבי [illegible] בספר העברו ובערכו בימים אלה, ויתנו את עורתם [illegible]

הועידה השנתית שולחת את ברכותיה החמות לאחינו המכבים ברוסיה ומעודדת אותם בעבודתם האמיצה על שדה תחית האומה: חזקו ואמצו!

הועידה השנתית שולחת את תודתה [illegible] מלצ'ט בעד עזרתו לכנוס "המכבי" החמישי, [illegible] את תקותה שהלורד הנכבד יוסיף להתעניין בתנועתנו ויקבל עליו את נשיאות הכבוד של הכנוס הששי שיערך בפסח תר"צ בירושלים.

4. הועידה השנתית מקדמת בברכה את החלטת המרכז הקודם לערוך בפסח תר"צ בירושלים כנוס כל סניפי המכבי ומדגישה את הערך הרב של הכנוס הזה לשם עדוד הנוער בעבודתנו הלאומית.

5. הועידה השנתית מקדמת בברכה את החלטת ועד המכבי בדבר "המכבידה" ובית הספר למדריכים בא"י ומטילה על המרכז להתחיל תיכף בפעולות הדרושות לשם הגשמתם. יחד עם זה חושבת הועידה לרצוי שבזמן סדור "המכבידה" יתקיים בארץ ישראל קונגרס "המכבי" העולמי.

6. הועידה השנתית מקדמת בברכה החלטת הנשיאות העולמית של המכבי בדבר יצירת קרן המכבי ומוכיחה את החשיבות והנחיצות בהגשמת המפעל בעיקר בשעות הקשות האלו.

7. הועידה השנתית מאשרת את החלטת קונגרס המכבי בדבר השתתפות חברי ההסתדרות בכל פעולות הקרנות והמפעלים הלאומיים.

8. הועידה השנתית מברכת את הסניפים החדשים של ההסתדרות קוראת אותם לפעולה הסתדרותית מאומצת ומטילה על המרכז לדאוג לבצור הסניפים האלה.

9. הועידה מקדמת בברכה את חדוש אגודת המכבי בסוריה ומטילה על המרכז להתענין בהרחבת תנועת המכבי בסוריה ובארצות השכנות.

כבר עברנו את כל הנסיונות
והגענו לידי שכלול גמור בענף הסריגה!
חברת „הסורג" בע"מ
ביח"ר רמת-גן
מחסן בתל אביב, רחוב הרצל 32.
31
ביהח"ר לסריגה הראשון בא"י
— נוסד בשנת 1922 —

מים מחצביים
טבעיים מצרפת
VICHY CELESTINS
למחלות השבץ, הסוכר, הטחבת, האבן והעדפת.
חמרי-וישי הממשלתיים
מלחי-וישי הממשלתיים
שהם מלחים טבעיים מתוך מעינות
גרגירי-וישי הממשלתיים,
הנבלעים אחרי הסעודות להקלת העכול
לחיצי-וישי הממשלתיים
לשם עשית מים נאווים.
142

יצא לאור
מדעי הטבע
ספר למוד וקריאה לתלמידי הכתות העליונות של בתי הספר העממים חלק א'
חבר א. חפץ
עפ"י מקורות שונים וערך י. אביזהר
הוצאת האחים חפץ
— מחיר הספר מכורך 180 מיל —
להשיג במשרד האחים חפץ, שכונת רחובות הבוכרים, טל' 545 ובכל בתי מסחר הספרים.

ד"ר א. גולדבלט
— רומאטיזם —
שב מנסיעתו
מקבל חולים מ-8 — 4 אחה"צ.
תל אביב אלנבי 95.

רויאל מייל ליין
ROYAL MAIL LINE
כל אלה הנוסעים לאמריקה הצפונית והדרומית, ברזיל, ארגנטינה, אורוגואי בל ישכחו להזמין את כרטיסיהם
מחברת האניות המפורסמות
רויאל מייל ליין
שביעת רצון הנוסעים מובטחת מראש. מאכלי כשר לכל הדורשים.
בעד פרטים וכרטיסים לפנות אל:
ב. אלונזו ובניו B. ALONZO & SONS
— יפו —
בירושלים: א. מ. גראם
162

בית מסחר
א. מ. פריינד ושות'
משרד לכל מיני עסקי בנק
[illegible]
24

שמרו על שניכם!
ושמהתם על בריאותכם
אם תשתמשו במשחת השנים
„זילברס"
Dentifric
„בריאות השנים" — בשופופרות
„בריאות השנים" — בשפופרת
190 — תוצרת הארץ

מפעל תעודות הפקדון
בנות 5 לא"י
של הלואה וחסכון — יפו תל-אביב
של הלואה וחסכון — ירושלים
84
ביום ב' 25 בנובמבר בשעה 5 לפנות ערב במשרד של הלואה וחסכון, ירושלים תתקיים חלוקת הפרסים לפי התכנית המקובלת
הזכות להשתתף בקבלת הפרסים תהיה לכל בעל תעודה, שתשלומיו יהיו כסדר.

ש. אלכסנדרי

לשאלת גדול ירקות בארצנו

עד הזמן האחרון שלפני מאורעות הדמים האחרונים דנו בעתונות העברית הרבה פעמים בשאלה זו. אבל בדרך כלל התיחס הצבור העברי, ביחוד החקלאי (מלבד הנקודות החקלאיות של צבור הפועלים ומשק הפועלות) באדישות ובהרשלנות גמורה לשאלה זו. הסבה היא, שהערבים ספקו לנו את הדרישה לירקות. עופות, ביצים וכו' בנקל. אך תיכף אחרי המאורעות הנ"ל כאו שינוי כביר ביחסנו אל השאלה הזאת. הצבור העברי בארץ התחיל להמנע מלהשתמש בתוצרת זרה. הישוב העברי הראה אז, בשבועות הראשונים אחרי המאורעות, גבורת וסבל יוצא מהכלל בזה שקבל על עצמו נזירות מתוצרת זו. כי תוצרת עברית כזו קשה היה להשיג, בכ"ז, וזמן רב בערך, סבל הצבור העברי ונמנע מלהשתמש בתוצרת זרה הן בערים והן במושבות. הסיבה מובנה — התמרמרות עזה על דם קדושינו הנקי השפוך ועל שהתריבו לנו את פרי עמלנו, עמל קשה של עשרות שנים. אבל לכל יש גבול, קשה לדרוש מצבור (אשר ישנם בתוכו חולים וחלשים, נשים וטף) סבלנות ונזירות ממושכה ומתמידה ממזון הכרחי כזה, כמו ירקות וכו'. ואי אפשר להעמיד את הצבור בנסיון קשה ובגזרה שאין רוב הצבור יכול לעמוד בה. סו"ס פקעה הסבלנות התחילו להשתמש שוב בתוצרת הקודמת. עכ"ם עתה נמצאים אנו — ביחס לשאלה זו — כמעט שוב באותו המצב, כמו שהיה לפני המאורעות. וכדי בזיון וקצף... גם לפני המאורעות היתה הפרובלימה הזאת חשובה מאד בשבילנו. מובן מעצמו, שפה אין ענין של חרם ביחס לתוצרת זרה, זאת היא דרישה בלבלית הכרחית ונורמלית של כל עם היושב על אדמת מולדתו, המשתדל, עד כמה שאפשר, להיות בבחינת „חי נושא את עצמו" והשואף לפתח את התוצרת החקלאית שלו באופן שהיא תפרנס אותו ברווח, ולא יצטרך לחפש תוצרת כזו בשדות אחרים. זאת היא שאיפה צודקת וטבעית של כל עם ועם, גם עמנו השב הנה, לארץ מולדתו, כדי לחיות חיים נורמליים המבוססים על יסודות בלכליים בריאים שואף בצדק להתפרנס אך ורק מתוצרת שלו. ואכסורה הוא להאשים אותנו בעד זה בשוביניזם. ההבדל הוא רק בזה, שלפני המאורעות היתה השאיפה הזאת בבחינת שאיפה יפה אידיאלית „להלכה" ולא ל„מעשה" לרוב הצבור העברי ל„מעשה" — היתה זאת רק נחלת יחידים (בצבור הפועלים וכו', שדקדק מאד בתוצרת לאומית). אבל אחרי המאורעות נעשתה השאלה הזאת ליותר אקטואלית וחריפה ויותר קרובה ללב הצבור העברי ולהמוניו ולרגשותיו הלאומיים. ומשום זה התחיל הצבור העברי, מבלי להתחשב עם כל הסבל והמצוקה, לגרש את השאיפה הזאת בחיים כמעט בכל מאה האחוזים. ואם עתה יורדת התלהבות הקודמת וצבורנו מתחיל שוב להשתמש בתוצרת זרה בכ"ז אין להאשים אותו בהתכחשות לשאיפתו האידיאלית הנ"ל.

הסבה היא: המצוקה בירקות, פירות וכו' בכלל ובתוצרת עברית, בפרט בשוק העברי היא נוראה מאד לא רק בערים, כמו ירושלים, תל-אביב, חיפה וכו' אלא גם במושבות. לדוגמה. נקח לנו את אם המושבות פתח-תקוה, ששלום שורר בינה ובין שבניה הערבים והם (ערבי אבו-קישק) ממציאים לה, ע"י סוחרים יהודים ירקות, בכ"ז שורר במושבה משבר גדול במקצוע זה. מובן, שבירושלים ובערים אחרות המצב עוד יותר גרוע. המחסור שם במזון זה, הוא כמו בעיר נצורה, שאפסו בה צרכי אוכל ואין להביא מן החוץ. במצב בזה ממש נמצא הישוב העברי ברוב ערי ארצנו תכף אחרי המאורעות, והוא שגרם סו"ס לישוב העברי להתחיל שוב להשתמש בתוצרת זרה, בניגוד לרגשותיו הלאומיים ולמרות רצונו.

אמנם, חריפות המשבר במזון עברה, וההספקה בירקות וכו' הוטבה. אבל, מחיר ויותר מדי, יקר משלם הישוב העברי בעד ההקלה וההטבה הזאת. כי אחרי שהישוב העברי מתחיל שוב בקונסומציה של תוצרת זרה כמו שהיה לפני הפרעות אז התקלה הלאומית הזאת לא תמצא כבר את תיקונה. עוד הרבה הרבה שנים מי יודע כמה שנים אחרי זה נצטרך להשפיע על הצבור העבר ולהלחם בגורמים שונים, כדי לתקן את המעוות הזה. רק עתה הוא הרגע המתאים לכך, „נגיד פרזלא כד ריתחא" ישובנו בארץ מוכן, ברגע זה, בכל לבבו ומאדו לתמוך ולהשתמש אך ורק בתוצרתנו, אם תהיה לו האפשרות המכימלית לזאת. עלינו להודות שלצערנו הרב, ברגע זה אין עוד לישוב העברי אפשרות כזאת. והחובה רבה מוטלת עלינו עתה להשתדל לנצל את רגשות עמנו אלה ולא לתת להם להתקרר במשך הזמן, אלא לאחוז באמצעים תכופים, כדי ליצור אותם התנאים שיאפשרו ויקלו לצבורנו בארץ להוציא לפועל את שאיפתו החזקה הנוכחית להשתמש אך ורק בתוצרתנו.

בעתונותינו הופיעו, אמנם, בזמן האחרון לכך אלו הצעות לתקון המצב. אבל ההצעות האלו לצערנו קלושות ושטחיות, וזאת השאלה החשובה הזאת הן פותרות אולי במקצת, כלומר באופן לוקלי שאין בהן, סו"ס, חשיבות וערך רב להענין. עלינו, איפוא, לגשת לפתור את הפרובלימה החיונית הזאת באופן רדיקלי ובכללי מהחלט. כי אם ברחים בהקדם האפשרי, ליצור תנאים באלה שיתנו לישוב העברי להשתמש אך ורק בתוצרתו. אני מדגיש פה דוקא את שאלת הירקות, זהו המבריא (העשיר בויטמינים), העקרי וההכרחי לכל שדרות העם, ביחוד בארץ סובטרופית זו. עכ"פ, לעצם הענין, אני מציע:

לקרוא תומ"י לאספה תכופה של ב"כ מוסדותינו הלאומיים כמו, ההנה"צ, ועד הלאומי, פיק"א המושבות כדי לדון בשאלה זו ולקבל החלטות מעשיות שתאפשרנה לגשם בהקדם האפשרי את זה של הפצת ענין גידול ירקות במדה מבוססת בין כל בני הישוב העברי בארץ.

ההחלטות האלו יש להן ערך של חובה לאומית בכל הישוב העברי. וועדי המושבות (וכן שאר מוסדותינו הלאומיים) יוציאום להטיל את החובה הזו בכל האמצעים המתאימים ולהשגיח שכל ההחלטות בענין זה תתגשמנה ע"י התושבים בדייקנות בלי שום הזנחה ורשלנות.

ההחלטות, לפי דעתי, צריכות להיות בכוון: א) לקבוע שטחים ומגרשים מתאימים בכל שדרות הישוב החקלאים. בשכונות הערים (אם יש להן מגרשים מתאומים לכך ומים להשקאה), בשביל גידול ירקות. ביחוד יש לשוב לב למושבות שבאזור הפרדסים. להטיל חובה על כל פרדסן, שיקבע שטח הגון ע"י (או בתוך) פרדסו לגידול ירקות. גודל השטח המיוחד לירקות צריך להיות ביחס ישר לגודל הפרדס, וכפי שתקבע ועדה מומחית לכך.

הסבה היא, מפני שהעבודה בפרדסים אינה פוסקת לא בקיץ ולא בחורף, גם ההשקאה והזבול ישנו שם על המקום מן המוכן ולכן קל מאד להעביר את כל אלה הגורמים החשובים מאד למטרתנו לשטח הירקות שבתוך (או ע"י) הפרדס. בכלל, יכול אזור הפרדסים בגודל שטחו הנוכחי למלא בהחלט

[illegible]

נוסים יכולים להצליח במקצוע זה, מובן, שהתורה הזאת, לא בשמים ולא מעבר לים היא. כל איש ואשה מן הישוב יכול להתמחות בה במשך זמן ודווקא באופן טוב מאד, ובכן כדי למנוע מתוצאות [illegible]

את דרישת הישוב העברי לירקות בלי שום קושי מיוחד ובלי הוצאות מרובות בערך, וזה במשך זמן יותר קצר מאשר ממקומות אחרים, הדורשים סידור מחודש בכל. ע"כ אנו צריכים, לכלהם"ח, בזמן הראשון, עד שתוסדרנה גנות הירקות בשכונות אחרים, [illegible]

[illegible]

אגודה
להתעמלות ולספורט

מכבי
ת"ל-אביב

כרטיס-תורם

סריה א'.

זאת לתעודה כי המוכ"ז
תרם חמשים (50) מיל א"י
לקפת המכבי ת"א-ביב

No 0053

תמורת כל תלוש מ-10 התלושים דלמטה יקבל המוכ"ז הנחה של חמשה (5) מא"י בכל קניותיו אשר יקנה בבתי-המסחר הנקובים מעבר השני של כרטיס-התורם.

מלבד להנחה נגד התלושים מקנה כרטיס-התורם לבעליו גם זכות לפרס יקר-ערך מהפרסים אשר יחולקו חגם בין בעלי הכרטיסים

מטה
ועד המכבי ת"א

סריה א'
הנחה של 5 מיל יקבל
התורם לקפת המכבי ת"א

סריה א'
הנחה של 5 מיל יקבל
התורם לקפת המכבי ת"א

סריה א'
הנחה של 5 מיל יקבל
התורם לקפת המכבי ת"א

סריה א'
הנחה של 5 מיל יקבל
התורם לקפת המכבי ת"א

סריה א'
הנחה של 5 מיל יקבל
התורם לקפת המכבי ת"א

סריה א'
הנחה של 5 מיל יקבל
התורם לקפת המכבי ת"א

סריה א'
הנחה של 5 מיל יקבל
התורם לקפת המכבי ת"א

סריה א'
הנחה של 5 מיל יקבל
התורם לקפת המכבי ת"א

סריה א'
הנחה של 5 מיל יקבל
התורם לקפת המכבי ת"א

סריה א'
הנחה של 5 מיל יקבל
התורם לקפת המכבי ת"א

תורם! קנה את כל צרכיך בבתי המסחר הרשומים מטה וקבל את תרומתך חזרה.

1. בי"מ לגלגטריה י. מ. מטלון המרכז: תל־אביב רחוב אלנבי 117
   סניפים: רח' נחלת־בנימין 36. רח' הרצל 25.
2. " לתמרוקים מהודר תל־אביב רחוב הרצל 14 ורחוב אלנבי 33.
3. " למכשירי־כתיבה מ. יעקבסון תל־אביב, רחוב נחלת־בנימין 73
4. " להלבשה א.ב.ג. מרכז: תל־אביב, רח' הרצל 61. סניף: נחלת־בנימין 39
5. " לרפואות בית מרקחת ז. צבעוני תל־אביב רחוב נחלת־בנימין 59
6. מספרה „הספר" רחוב השמל 7 ד. גלוושנירד את פורטנוי
7. " לארנקים „אמת" תל־אביב רחוב נחלת־בנימין 19
8. " לאופטיקה י. ל. גרוזובסקי, תל־אביב נחלת־בנימין 27
9. " לפרחים האחים אנקלביץ את לחמן ת"א רח' הרצל 11 סניף: רח' אלנבי 48
10. " צעצועים לילדים „רגומה" ת. מוברמן רחוב המלך ג'ורג' 6

תורם! הגד מסיע למכבי בתרומתך ומקבלה בחזרה בתמורת התלושים.

שמור את כרטיס־התורם, כי הוא יביא פרס יקר ערך.

בי"מ לגלגטריה י. מ. מטלון

בי"מ לתמרוקים מהודר

בי"מ למכשירי־כתיבה מ. יעקבסון

בי"מ להלבשה א.ב.ג.

בית־מרקחת ז. צבעוני

מספרה „הספר" גלוושנירד פורטנוי

בי"מ לארנקים „אמת"

בי"מ לאופטיקה י. ל. גרוזובסקי

בי"מ לפרחים אנקלביץ את לחמן

בי"מ צעצועים לילדים „רגומה"

MACCABI Sport Club
TEL-AVIV

אגודה להתעמלות
ולספורט

מכבי תל־אביב

רחוב המכבים

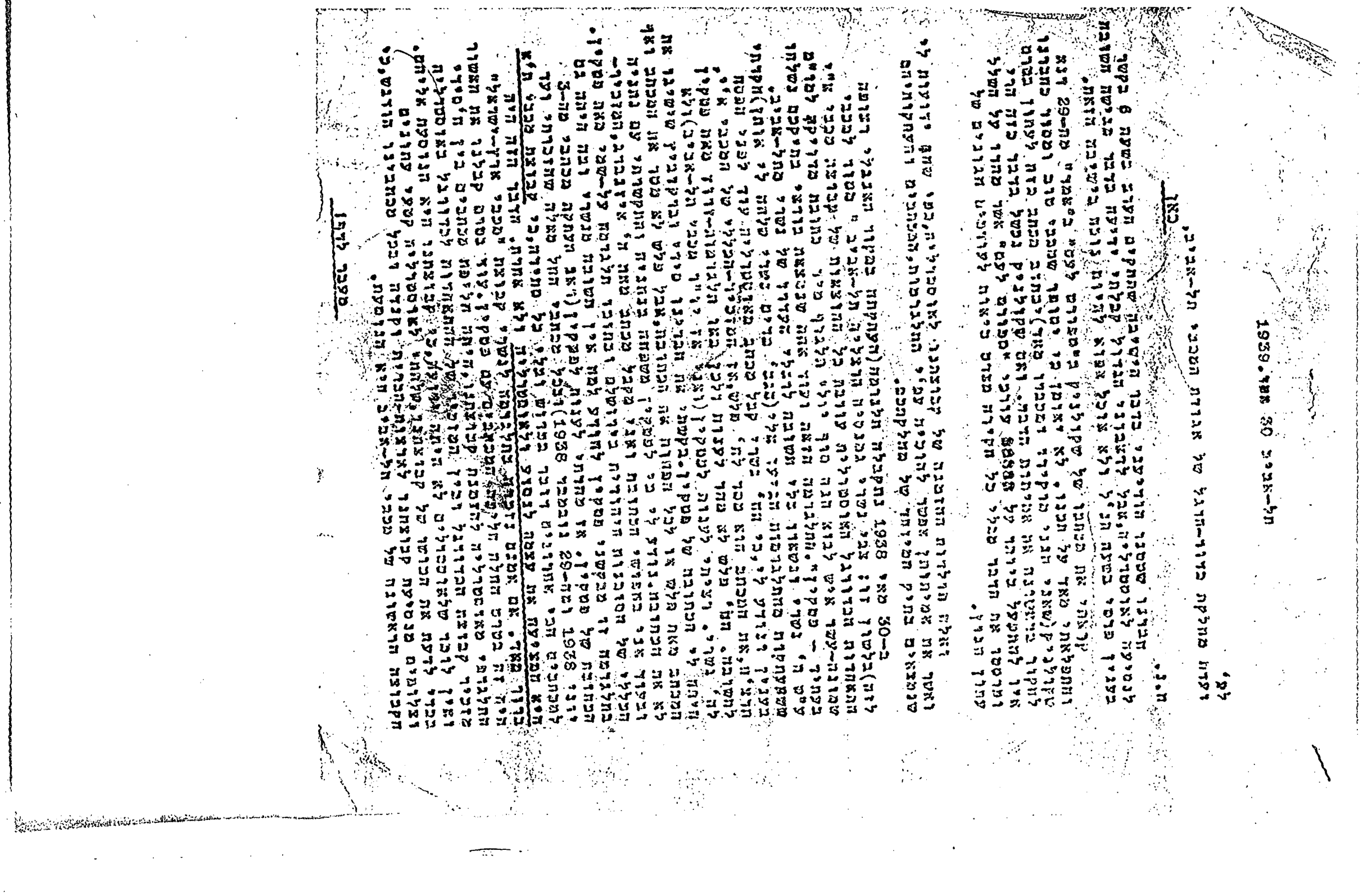

החזכרו את רומי שניידר
מהסרטים:

סיסי
וולסים מוינה
נעוריה של מלכה
קיסי

וכעת תראוה בפאר סרטה
בהמשכו היעיר של סיסי

בצבעים מרחיבי עין

3 הצגות ביום 9.30 ,7.30 ,4

דפוס „האור" 113 נבעת הרצל

אגודה להתעמלות ולספורט "מכבי" תל־אביב

דין וחשבון מפעולות האגודה

לתקופה

טבת תשי"ד – תשרי תשט"ז

דצמבר 1953 – ספטמבר 1955

מוסדות האגודה

נשיא כבוד: יצחק ציזלינג

סגן נשיא כבוד: דורים א.ד. (לונדון)

מפקד כבוד: דוד אלמגור

חברי כבוד: רוקח ישראל, חת נחום, אלוף יהושע, בספי מאיר, יקותיאלי יוסף, פס בן־ציון, ברגר חנניה, ד"ר להדפרוינד ז"ל, גלזר אלברט (איסטבול) וקאר (ניו־יורק).

ה ו ע ד: ש. שמחל (יושב ראש), י. דוביצקי (סגן יושב ראש), א. כספי (סגן יושב ראש ומזכיר כללי), א. כהנא (גזבר האגודה), י. כספי (מנהל טכני), א. פריגר, א. סידי (סוכן), ש. שומכר.

נאמני בית המכבי: ישראל רוקח, יצחק ציזלינג, אהרן נתנאל, שמואל שמחל.

בית דין האגודה: א. איזנברג, א. אלכסנדרוני, מ. דוד, ד. פרכמן, מ. ימיני, ושמון לוי.

ועדת הבקורת: א. ברון, א. לוטנברג, י. סגל, א. תמרי.

רופאי האגודה: קופת חולים של "מכבי".

אגודה לד התעמלות
ולספורט
«מכבי» תל־אביב

תל־אביב, ג' באדר א' תפט 13/2/29

לכבוד
החבר...

ח.נ.

הודד כישיבתו מיום א' בחדש דנא החליט להזמינך אותך לעבוד באגודה. מתבקש הנך איפא לפנות ליו"ר האגודה לפט קבלת פרטים נוספים בקשר עם קבלה תפקיד באגודה.

אנו תקוה שתענה להזמנתנו זו ובעבודתנו המשותפת נוכל להביא את האגודה לידי הגשמת המטרה שהתותה לה מיום הוסדה.

בתודה למפרע

בברכת הבריח
חזק ואמץ!

המזכיר:

בתשובה נא להזכיר
מחלקת
מספר

אגודת להתעמלות ולספורט

"מ כ ב י" תל-אביב

תל-אביב
ארץ-ישראל

תל-אביב, יום 26 ליולי 1928
ת. ד. 187
תלפון 296

לכבוד שאלטיאל
מר .....
חבר המועצה המכבית
ע"י אגודת המכבי
תל אביב.

ח.נ.

הננו מתכבדים להזמינך לאספת המועצה המכבית, שתתקיים ביום 29 ליולי ס.ז. בשעה 8 בערב במועדון, בהשתתפות כל חברי חועד.

בהתחשב עם השאלות החשובות העומדות על הפרק, השתתפותך באספה הזו היא הכרחית כהחלט.

בברכת המכבי

אגודת המכבי תל-אביב

יו"ר המזכיר

מוֹעֲצַת הַהִסְתַּדְרוּת

ישיבה א'

הישיבה הראשונה של מועצת ההסתדרות נפתחה במועדון „המכבי" תל אביב בגי בטבת בטעמדם של 8 חברי הנשיאות (1 חסר), 14 חברי המועצה (5 חסרים) ו-5 ב"כ הסניפים: ירושלם, חיפה, פתח-תקוה, ראשון-לציון ורחובות. לסניפים: תל אביב, חדרה ורעננה היו ב"כ מתוך חברי הנשיאות או המועצה. לא השתתפו באי כח הסניפים: נס-ציונה, מגריאל, הרצלית, כפר סבא, זכרון יעקב, טבריה, ראש פנה, צפת, בירות ודמשק.

1 דין וחשבון של הנשיאות

הח' אביעזר ילין פתח את הישיבה הראשונה בהסברת דו"ח מפעולות הנשיאות במשך שני החדשים חשון וכסלו, מאז הבחרה בועידת השנתית ועד ההכנס המועצה למושבה הראשון. הפעולות מתחלקות לשלשה סעיפים: עבודה ארגונית, מכנית ותרבותית. (על חלק מהפעולות נתפרסם בחוברת ב' — ג' של „המכבי"). הסרצה מזכיר את דבר יסוד הסניף בנס ציונה והתחדשות העבודה בצפת ובזכרון יעקב. משני סניפים, חדרה וראש פנה, לא נתקבלו כל ידיעות, ואין הנשיאות יודעת אם הסניפים במקומות אלה קיימים אם לאו. הנשיאות פנתה, אמנם, במכתבים אליהם, אולם לא נתקבלה כל תשובה מהם. חלוקת ההסתדרות לאזורים, שהוצעה ממעם הנשיאות, נתקבלה ע"י רוב הסניפים ברצון. אף נכחרו באי כח לועדי האזורים, אך לפי שעה לא קבלה הנשיאות הודעה כלשהי על פעולה מיוחדת שנעשתה על ידם. כמו כן לא קבלה כל ידיעות בדבר חלוקת החברים לקבוצות, אם כי ממעם הנשיאות נשלחו הוראות די מפורטות בדבר סדרון. לפי התקנות צריכות האגודות לשלוח אל הנשיאות דו"ח חדשי מדי פעם בפעם. יש לציין, כי עד כה מלא רק סניף תל-אביב אחרי תקנה זו.

הנשיאות דנה גם בדבר כנימת חוגי החרדים לשורות „המכבי", ולשם כך באה במו"מ עם הרב ס. ברלין, יו"ר הסתדרות „המזרחי". נתקימה פגישה אחת, ובה מסרו באי כח הנשיאות את מטרות ההסתדרות

ופרטים על דרכי עבודתה. הרב ברלין הודיע, כי בדרך כלל סובר הוא, שאין התנגדות מצד חוגי החרדים לתנועת „המכבי", אלא שיש מניעה אחת לכניסתם והיא, סדור משחקי כדור הרגל בשבת. הרב ברלין הציע עי"כ להפסיק את המשחקים בשבת, והביע את במחונו, שאם ההצעה תקובל יסכימו רבים מן החרדים להכנס בתור חברים ל„המכבי" ולהשתתף בפעולותיה. באחת מישיבות הנשיאות נידונה ההצעה הזאת, והנשיאות מצאה שיש מקום להמשכת המו"מ. צריכה היתה להתקיים פגישה שניה, אולם מסיבות שונות לא יצאה זו עד כה לפועל.

להלן ההעכב המרצה על פעולות הנשיאות בקשר עם סדור המועצה הארצית לתרבות גופנית. כידוע הטילה הועידה השנתית על הנשיאות להמיש את דבר ארגון המועצה הזאת, ובישיבתה הראשונה בעת חלוקת התפקידים בין חבריה, הופל התפקיד הזה על החבר י. רבינוביץ. המוסדות, שבהם היתה תלויה בעיקר הנשמת המועצה הארצית, מקומם בירושלם, ומכון שמקום עבודתו של הח' רבינוביץ היה מחוצה לה, לא התקדמה העבודה בסיפסו הדרוש. רק השבוע נשלחו ההזמנות לישיבה הראשונה, שתתקיים ביום החמישי, ט' מבת. אל הישיבה הזמנו כ"כ אותם המוסדות וההסתדרויות, שעל דבר השתתפותם החליטה המועצה בטושב שהתקיים בח' אלול תרפ"ט. באי כח נשיאות „המכבי" הם החברים: י. ציולינג ו. רבינוביץ (מנן הח' אורי נדב); בשם הסתדרות המורים ישתתף הח' אביעזר ילין; החברים צבי נשרי, אלוף וכו' הזמנו בתור מוסדות. כמו כן ישתתף בטועצה הח' ד"ר ארנסט סימון וכו'. באופן כזה תהיה ל„המכבי" ביאות-כח הגונה במועצה.

ואם דבר המועצה הארצית, התקדם במדת מה, והננו עומדים כיום בפני הנשטחנו, הרי לא נעשה שום צעד ממשי בענין „המכבי הצעיר". גם סעיף זה נמסר לח' רבינוביץ, והוא בהיותו טרוד בעבודה אחת לא היה יכול למפל גם בעבודה שניה. בינתים נסתדרה ועדה, העומדת לחדש את תנועת הצופים בארץ. הנשיאות דנה בשאלה אם יש מקום לארגון „המכבי הצעיר" נוסף על הסתדרות הצופים, ומצאה שלא רצוי הדבר שהתקיימנה בארץ שתי הסתדרויות מקבילות. ומשום כך החליטה להסתלק מארגון „המכבי הצעיר" ולדרוש שבהנהגת

הראשית של המתרחות הצופים ישתתפו ב"כ „המכבי", אשר תפקידם יהיה לטפל בחנוך הגופני בין הצופים. מובן מאליו, שאם הועדה הנ"ל לא תצליח בעבודתה ותנועת הצופים לא תתחדש, תצטרך המתרחותנו להמשיך בכוון ההחלטה שנתקבלה בועידה השנתית בשאלת „המכבי הצעיר".

המרצה עובר אל הסעיף השני, העבודה המכנית. הנשיאות בחרה בישיבתה הראשונה בתור חברים למועצה המכנית את הח"ח י' אלוף, דוד אלטגור, מאיר סרט ונבי נשרי. למועצה היו ישיבות אחדות, ובהן נקבעו החרגילים לכנום הששי והמכנית לשעורי המעמלים המרכויים בשעורים משהתפים למעלה מעשרים מעמלים מאזורי תל-אביב, יהודה, פתח-תקוה והשרון. מועצת „המכבי" מקדמת בברכה ובשמחה את הגשמת השעורים האלה, אשר יביאו בלי ספק תועלת רבה לעבודת המניפים. יש לקוות שבזמן הקרוב יפורזו שעורים כאלה גם בחיפה בשביל אזורי חיפה והגליל. כעת עומד על סדר היום של המועצה המכנית הספורט השמושי. יש לציין בצער, כי לפי שעה לא נעשה מאומה בדבר הספורט היסי וההתעמלות לצעירות.

בקשר עם העבודה המכנית נוגע המרצה גם בארגון סורי ההתעמלות. הארגון הזה נסתדר בחורף תרס"ו. בסוף השנה שעברה נשלח על ידו תזכיר למחלקת החנוך של ההנהלה הציונית, ובו עמד על הלקויים הקיימים בסקעוע החנוך הגופני בבתי הספר, והציע גם כמה דרישות לתקון המצב. לפני ימים מספר נפגשו באי כח הארגון עם סנהל מחה"ח מר ד"ר י. ברקסון ושאלו להחלטת המחלקה. הד"ר ברקסון הודיע, שהמחלקה מתיחסת באהדה לדרישות שהובעו בתזכיר ואף חמיע למלואן: המציא מכשירי משחק והתעמלות לבתי הספר, תמציא מורה-סדריך למורי ההתעמלות בירושלים, חשתתף בהוצאות סדור קורסים למורי ההתעמלות בבתי הספר בארץ וכו' וכו'.

בנוגע לעבודה התרבותית בסניפים באמצעות הנשיאות לא נעשה לפי שעה כלום. רק לפני זמן מה הוצעה לפני הנשיאות תכנית לעבודה התרבותית והנשיאות קבלה אותה. התכנית היתה צריכה להשלח לכל הסניפים, אולם מסבות שונות נתעכב המשלוח. במועצה הנוכחית תוצע התכנית

לפני החברים ותנתן להם האפשרות לחוות את דעתה עליה.

בחור חלק מהעבודה ההרכזותית של ההסתדרות יש לציין את הופעת הירחון „המכבי", שלפני ימים מספר הופיעה החוברת הכפולה ב'-ג'. המרצה אינו רוצה להרחיב את הדבור על הירחון מכיון שנפרר היום נקבע לו סעיף מיוחד.

לבסוף מזכיר המרצה את „יום המכבי", שלדעתו לא הצליח במרה הדרושה. אמנם בסניף זה או אחר נערך היום הזה בהלכתו, אולם בדרך כלל לא הורגש סרורו בארץ, ומן הצורך, איפוא, לסדרו בהזדמנות אחרת, כגון בל"ג בעומר.

בזה גמר המרצה את הדו"ח והוא עבר אל הסעיף השני שהנשיאות קשרה אותו לדו"ח והוא „שאלת המשכת עבודתה של הנשיאות". שנים הם הגורמים להעמדת השאלה: ארגוני וחמרי. כידוע החליטה הועידה השנתית שקורום בישיבת הנשיאות נחשב אם משתתפים בה לפחות חמשה חברים, ובשעה שהועידה קבלה את ההחלטה הזאת לא התחשבה עם העובדה, שהלק מחברי הנשיאות אינם יושבים בירושלים, ובירושלים עצמה אין מספר החברים הדרוש לקורום. והתוצאה היתה, שבשתים־שלש ישיבות לא היה קורום, ומובן שההחלטות שנתקבלו באותן הישיבות אינן יכולות להחשב בתוקיות, והרשות בידי החברים, אם ירצו בכך, לערער עליהן. אין לחשוב שלהבא יתוקן המצב, ומשום כך החליטה הנשיאות לפנות אל המועצה שתחליט, שהרשות בידי החברים בירושלם, המשתתפים בישיבות הנשיאות, לקבל החלטות גם במקרה שלא ישתתפו חברים מחוץ לירושלם. הנשיאות מצדה החליטה לחייב את כל החברים הגרים בתל אביב ופ"ת להשתתף בישיבות לפחות פעם אחת בחודש. הנשיאות מקוה, שהמועצה תקבל את ההצעה, ומנקודה זו יש לחשוב את השאלה כנפתרת. אולם קשה מהגורם הסדורי הזה הוא הגורם השני — החמרי.

המרצה מצטער, שנגבר ההסתדרות אינו יכול להיות נוכח, בגלל מחלתו, בישיבה זו ולמסור דו"ח מפורט. מן הדו"ח הזה היה מתברר לחברים המצב החמרי הקשה שבו נתונה נשיאות ההסתדרות. הנשיאות אמנם פנתה במכתב חוזר מיוחד בשאלת המצב החמרי, אולם מלבד סניף

אחד, הסניף בבירות, לא נענה אף סניף לקול הקורא. רוב הסניפים מרם סלקו את המניע מהם עבור כרטיסי החבר. עכור חוברות „המכבי" וכו'. בתנאים כאלה אין שום יכולת להמשיך את העבודה, והנשיאות התליטה פה אחד,להגיש לפני הסועצה„את התפטרותה אם לא תתן את הערובה הבסוחה לתקון המצב.

בסוף דבריו סוכיר המרצה את החבר משה קנטרוביץ ז"ל ספ"ת שנפטר בשבוע העבר, והאסיפה סכברת את זכרו בקיסה.

2 וכוחים

עוברים אל סעיף הוכוחים. סכיון שהדו"ח הכספי גדחה למחר בגלל סחלתו של הגזבר הח' ס. כספי, אין סרביס לדון בישיבה זו בשאלת תקון הסצב התמרי, ונשמעות רק שתי הצעות: א) על הסניפים לסלק בסשך הדש ימים את דמי כרטיסי החבר (הח' נ. חת), ב) סבל הכנסות הפעולות שנערכו ע"י הסניפים בשבוע של החנוכה נסברים 50 אחוז לנשיאות (הח' י. אלוף). וכוחים נטרצים התעוררו בקשר עם שאלת „המכבי הצעיר". „נחוץ להתחשב עם דעת המורים ולבוא אתם במו"ם" (הח' ב. עויאל). „אין לבטל את ענין „המכבי הצעיר" בגלל ארגון הצופים. אם נכנס להנהגת הסתדרות הצופים רק לשם ארגון הצד ההתעמלות', הנני סוחר על כניסה להסתדרות זו" (הח' ש. ארוי), "עלינו להצטרף לועדה המטפלת בארגון הסתדרות הצופים אם זו תגש לפעולות במשך חדש ימים, ואם הן תרחינה עלינו למסוד את ארגון הצופים לידי המועצה הארצית לתרבות גופנית" (הח' י. רבינוביץ), „יש יחס שלילי מצד הצופים אל המכבי. עלינו להשפיע על־הם לשנות את היחס הזה, וזאת נוכל רק אם נשתתף בתנועת הצופים" (י. אלוף), „בחיפה מסתדרת תנועת הצופים ע"י ועד המכבי. לאחד מחברי הועד נמסר השפול בתנועה זו ויש לקוות שהוא יצליח בפעולתו" (נ. חת). החלטות בשאלה זו לא נתקבלו.

וכוחים התעוררו גם בקשר עם „יום המכבי". „הפעולה לא הצליחה משום שלא נמסרה הוצאתה לפועל לאחד מחברי הנשיאות שיהא אחראי לה. להבא צריך שתבחר ועדה מיוחדת שתארגן את הפעולה בהיקף ארצי" (ש. ארוי). „הנשיאות היתה צריכה לקבוע יום מוחלט

ליום הסכבי ולא לתת את האפשרות לועדי הסניפים להחליט על יום אחר" (בן דרור). „חנשיאות לא היתה צריכה להסתפק בשליחת מכתב חוזר בלבד, היא היתה צריכה לתת דחיפה יותר נמרצת לסניפים, ואז היתה הפעולה מצליחה" (י. יקותיאלי).

בהמשך הוכוחים נשאלה השאלה מדוע לא נזכר לנמרי בדו"ח ענין הבנוס (ש. ארזי). ולאחר מו"מ מחליטים לקבוע סעיף מיוחד לכנוס, בזה נגמרים הוכוחים ועוברים אל הסעיף

3 תקנות ההסתדרות

בישיבה זו מסכימים לעבור על 19 הסעיפים הראשונים. בשעה 12,45 נגעלה הישיבה הראשונה.

ישיבה ב'.

החלק הראשון של ישיבה זו מוקדש לגמר המו"מ על תקנות ההסתדרות (התקנות לפי שהוחלט עליהן במועצה מתפרסמות במלואן לחוד.

4 דין וחשבון כספי

הח' מ. כספי, גזבר ההסתדרות, מודיע כי אין ביכלתו למסור דו"ח כספי מפורט. הדו"ח הזה יסודר בזמן הכי קרוב ויהפרכם בירחון. כעת יש ביכלתו להודיע כי הסניפים לא סלקו את התחיבויותיהם. הרוב איננו עונה אפילו על המכתבים הנשלחים אליהם. בס"ה נכנסו במשך 2 החדשים 33—34 לא"י בערך. המצב הזה כזה שאין התכנסות מכסות את ההוצאות.

הדו"ח תקצר הזה עורר וכוחים, אשר בהם השתתפו כמעט כל הנוכחים ואף נשמעו הצעות שונות. „על הגזבר מוטלת החובה לא רק להוציא ולהכנים כספים, אלא תפקידו לנהל את הפוליטיקה הכספית של ההסתדרות. הגזבר צריך היה על כן לבוא ביזכנית ברורה להשנת התקציב הדרוש" (י. רבינוביץ). התנגדות נמרצת עוררה ההצעה „לדרוש עזרה כספית מהמרכז העולמי" (י. יקותיאלי). „אין אנחנו רוצים ליהפך לשנורדים" (י. אלוף), „בראש וראשונה צריכים הסניפים לדאוג להוצאות הנשיאות, ואין לנו הרשות להטיל על וולתנו. הכספים שיתקבלו מחו"ל צריכים להיות מוקדשים אך ורק לספעלים מסויטים ולא לעבודה היום-יומית של הנשיאות" (א. ילין). לאחר נמר הוכוחים מתקבלות ההחלטות

דלקטן: א) להכריז את חרש טבת ל"חרש הנשיאות" ועל הסניפים למלק במשך החדש הזה את כל המגיע מהם עבור כרטיסי החבר וחוברות "המבבי"; ב) על הסניפים, שסדרו במשך החנוכה נשפים וחגיגות, למלק במשך שבוע ימים 50 אחוז מהכנסותיהם הסניפים האחרים מחויבים לערוך נשף במשך הזמן הקרוב ביותר; ג) הנשיאות גובה באופן פרטי מכל אחם החברים שנתנו התחייבויות כספיות בשעת הועידה; ד) הסניפים שלא ישלקו את המגיע מהם עבור הירתון לא תשלחנה אליהם החוברות להבא; ה) הנשיאות תשחמש בכל תוקף הדין כלפי הסניפים שלא הסלקנה את התחייבויותיהן; ו) ההסתדרות תוציא חוברת העמולה מצוירת בעברית ובאנגלית.

5. הכנום

הח' אורי נדב פיתח בסעיף הכנים. לשם סדור הכנום דרוש לנו סכום של 300 לא"י לכל הפחות. בשנה שעברה הושגה מחצית הסכום ע"י תרומתו של הלורד סלצ'ס. גם השנה עלינו לסצוא תורם כזה. הח' יקותאלי קבל על עצמו לבוא בדברים עם הח' י. ויצטן בענין הלורד סלצ'ס, אולם עד עכשיו טרם נתקבלה תשובה. בנוגע לסקום סבור הוא שאין ירושלם מהאימה לסדור הכנום.

ההעורר וכוה אם יש בכלל אפשרות לסדר השנה כנום. "כנום בכל שנה עלול להרוס את הסתדרותנו" (י. יקותיאלי). "סכיון שלא נעשו ער כה כל הכנות לקראת הכנום אין לקוות שהוא יוכל לצאת לפועל" (י' אלוף), ומשום כך סציעים הם להסתפק השנה בסדור כנוסים חלקיים ולשתף בהם את כל הסתדרויות הנוער ובתי הספר. לעוסת זאת נשמעה הדעה ש"על הכנום החליטה הועידה השנתית ואין לנו רשות לדחותו. דוקא לאתר המאורעות עלינו החובה להכנים התעודדות לתוך שורות הסניפים. אם הכספים לא יכנסו בסדה רחבה נצמצם את תכנית הכנום" (י. ציזלינג). ההחלטה בשאלה זו נמסרת לנשיאות.

6. העבודה התרבותית

הח' ב. עוזאל מרצה על הכנית העבודה התרבותית (התכנית מתפרסמת לחוד). טפאת השעה המאוחרת נצטמצמו הוכוחים בסעיף זה. "התכנית היא יפה, אולם לשם הוצאתה לפועל דרוש שבכל סניף וסניף

יצא חבר אחד אשר ישפל בהגשמת התכנית" (ג. הה). "על ועדות ההדבות בערים לדאוג למרצים גם בשביל הסניפים במושבות" (ע. איכלוב). "סדור הרצאות הוא רעיון יפה, אולם מי ישא בעול ההוצאות של נסיעת המרצים ביחוד לפנות נדחות?" (ל. רבינוביץ). על שאלה זו עונה המרצה כי בדרך כלל יצטרך כל סניף לכסות את ההוצאות, והדיה לו אפשרות לכך מבין שיקבעו דמי כניסה להרצאות. במקרים יוצאים מן הכלל השא הנשיאות בעול ההוצאות.

7. הירחון "המכבי"

הח' אביעזר ילין מרצה על הירחון "המכבי". לפני החברים מונחות שתי החוברות שהופיעו עד כה, ויכולים הם לדון על טיבן. את המגמה הכללית של הירחון ציינה המערכת בחוברת הראשונה, ומשום כך אין המרצה רוצה להתעכב עליה. ברצונו רק לנגוע באותן השאלות שעוררו חברים אחדים בחוברת האחרונה. גם דעת המרצה היא, שהירחון צריך לשמש במה חפשית לכל הדעות וההערות של החברים, ואת זאת הרגישה המערכת בממנה את חכניחה. המערכת תשמח מאד אם תקבל מאמרים, רשימות וכו' מאת החברים, ותפרסמם ברצון, כמובן בהנחה הברורה, שיהיו ראויים, ולו גם בסדה סיגיטלית, לדפוס. הובעה הרעה, שבירחון צריכים לבוא מאמרי הסבר על מהות המכבי והפקידיו, לדעת המרצה אין כל צורך בכך, שיופיעו מאמרים מיוחדים על נושא זה. המאמרים הראשיים שנדפסו בשתי החוברות, אם כי אין הם דנים בעיקר על המכבי, יכולים למיע במדה מרובה להבנת הנועתנו והפקידיה. אין ספק, הירחון הוא בראשית התפתחותו והוא דורש עריין שכלול רב. בהוברות שהופיעו עד כה הסרה לחלוטין: זכרונות, ציורים, רשימות וכדומה. הן נמצאים בתוכנו חברים אשר נדלו עם התנועה גם בארץ וגם בחו"ל, ורצוי היה מאד שאלה יפרסמו את זכרונותיהם. הירחון צריך לשמש ראי נאמן למתהוה בהסתדרותנו, והיחכן זאת מבלי שהסניפים ישלחו מדי חדש בחדשו דין וחשבון מפורט לשם פרסומו בעתונם? הנשיאות פנתה פעמים אחדות בענין זה אל ועדי הסניפים, אולם רובם לא נענו לדרישה. המועצה צריכה לקבל החלטה, המחייבה את הסניפים לשלוח אל המערכת בקביעות דו"ח מפעולותיהם. לתוכן טכני-מעשי לא ניתן עד כה מקום

רחב בירחון. שעורי הסעטלים המסתדרים ע"י המועצה המכנית צריכים לשמש בתור יסוד למדור הזה. על מנהלי השעורים לפרסם את תכנם, ואז יוכלו גם אותם המניפים, שאינם משתתפים בהם, להסתייע בחומר הנדפס. בירחון תסרה לגמרי ביבליוגרפיה התעמלותית וספורטיבית. במדור הזה תבואנה כמובן רשימות על טבחר הספרות ההתעמלותית, והוא עלול ליתן דחיפה רבה להשתלמות סעטלינו.

ועתה מלים אחדות על מיצוניותו של הירחון. בראש וראשונה בנוגע לגודל החוברת. נשמעה הדעה בין החברים שמתכונת החוברת הרגילה צריכה להיות כזו של החוברת הכפולה, היינו שכל חוברת צריכה להכיל ארבעה גליונות דפוס. לדעת המרצה אין טניעה טצד התוכן, זוהי בעצם שאלה כספית. אם המועצה תסכים להגדלת החוברת יסכים הוא ברצון לכך. טעות הדורש תקון מוחלט הוא חוסר הקלישאות. לא יתכן ירחון ספורטיבי בלתי מצויר. הקלישאות הן מכניסות חיים לתוך הירחון, ומשפרות אותו במדה רבה. כמובן גם ענין זה קשור בהוצאות. הובעה גם המשאלה בדבר מעטפה מיוחדת לירחון. אמנם לחוברת השניה יש כבר מעטפה הנותנת צורה לירחון, אולם היא מגוף מהגליון. רצוי היה שתבוא מעטפה מגוונת, אולם גם כאן הכסף יענה...

להלן נוגע המרצה בשאלה, אשר לרעתו אסור להסיח את דעתנו ממנה, והיא שאלת שבר הסופרים. אם כי מסכים הוא, שהעכורה הנעשית ע"י החברים אין צריכים לשלם עבורה, ומשום כך מסכים הוא שלא לקבל שכר עריכה ושהחברים המשתתפים מפרי עמם בירחון לא יקבלו שכר סופרים, הנה אין לדרוש שסופרים מן החוץ ישתתפו בעתוננו מבלי לקבל שכר עמלם. לדעת המרצה אי אפשר שהירחון יתקיים אך ורק על השתתפותם של החברים, ומן ההכרח לשתף בעבודה גם סופרים שאומנותם בכך. כמו כן הכרחי הוא הדבר שברשותו של העורך תמצא מתונות וספרות ספורטיבית, וצריך שימצא הסכום להוטנת העתונות החדשה.

לבסוף מדבר המרצה על השאלה הכספית. כל ההקונים שהוצעו על ידו: הרחבת העתון, קלישאות, מעטפה מיוחדה, שכר סופרים, הוטנת עתונות ספורטיבית וכו', הוצאתם לפועל קשורה באמצעים החמריים שיהיו ברשות ההסתדרות. לזאת מציע הוא שכל חוברת תרפם ב-1500

אכסטסלדים ושמחירה יקבע ל-15 מא"י. טלבד זאת יש לראוג לרכישת מודעות. לדעתו תלויה הצלחת פעולה זו בועדי הסניפים. אם בכל סניף וסניף ימצא חבר אחד, אשר יטפל בהשגת מודעות. אפשר יהיה להכניס לפחות סכום של 3—5 לא"י לחוברת. אם הצעותיו אלו תתקבלנה תנתן האפשרות לשכלל את החוברת הן בכמותה, והן בחיצוניותה. בקשר עם השאלה הכספית מציע המרצה את התקציב דלקמן לכל חוברת וחוברת:

הכנסה:		הוצאה:	
1300 אכס' א 15 מא"י	19,500 לא"י	הדפסה (4 ג' דפים)	9,000 לא"י
מודעות	3,000 "	נייר	4,200 "
בס"ה	22,500 לא"י	שכר סופרים	4,000 "
		קלישאות	4,000 "
		מעטפה	1,000 "
		משלוח	1,000 "
		כריכה	600 "
		עתונות ספורטיבית (הוצאה חדשה)	400 "
		הוצאות שונות	300 "
		בסך הכל	22,500 לא"י

בוכוחים שנתעוררו לאחר הרצאה זו דנו גם על תוכן הירחון וגם על בסוסו החסרי. כל החברים הביעו את שביעת רצונם משחי החוברות שהופיעו עד כה. ההרגשה הכללית היא, שהירחון, ביחוד אם לדון לפי החוברת האחרונה, עומד על הגבה הדרוש, ואם יובאו בו התקונים, שהוצעו ע"י העורך וע"י החברים, אין ספק שהוצאתו היא טפעל, שההסתדרות תוכל להתפאר בו.

ההצעות שהוצעו מצד החברים הן: „להדפיס מדי פעם בפעם שיר מתאים לטכבי" (י. ציזלינג). „יש לתרגם ספרים בסקצוע ההתעמלות ובכל חוברת יופיעו מספר דפים מהם, אשר יחוברו אליה באופן כזה, שבסוף השנה אפשר יהיה להוציאם ולצרפם לספר שלם" (ת. יקותיאלי). „יש להזכיר בירחון, את החברים שנפטרו ושבתיהם הקרישו מזמנם

וממרצם להטכבי" (ע. איכלוב). „המערכת צריכה לסנות בכל סניף וסניף כתב, ולו גם בשכר, אשר ישלח בקביעות מדי חדש בחדש אל הירחון ידיעות מהמתהוה בסניפו" (י. יקותיאלי). בנוגע להעלאת מחיר החוברת מ־10 מא"י ל־15 מא"י נשמעה התנגדות נמרצת. „החוברת הראשונה שמחירה היה 10 מא"י נפוצה במספר אכסמפלרים רב ובזמן קצר, מה שאין כן החוברת השניה שמחירה נקבע ל־15 מא"י, אם כי חוברת ו עלתה בהרבה על החוברת הראשונה" (מ. כספי) כזאת היא גם דעת החייל. לויתן, שלו נמסר דבר הפצת החוברות בין החברים. „אין אלה מסכימים להעלאת המחיר, ואם יוחלט בכך יהא נאלץ להסתלק מהתפקיד שהוטל עליו". לעומת זאת מסכימים הכל לענין המודעות. תפקיד זה יש להטיל על ועדי הסניפים. לשם הפצת העתון בצבור הוצע „למסר לבתי מסחר ספרים מספר אכסמפלרים, אלא שמחירם צריך להיות גבוה מהמחיר שנקבע לחברים" (ל. דבינוביץ). ההחלטות בענין הירחון נדחו לישיבה השלישית.

ישיבה ג'

8. ביה"ס למעמלים והאיצטדיון

על הנושא הזה מרצה הח' י. יקותיאלי. לדעתו קיים כבר ביה"ס למעמלים. השעורים למעמלים שסודרו ע"י המועצה המכנית הם הבסיס לביה"ס בעתיד. קיום בית הספר תלוי בעיקר בפתרון השאלה הכספית אם ימצאו הסכומים הדרושים לכך, אפשר יהיה בזמן הקרוב לגשת לפתיחתו. בתור מגרש לביה"ס בא בחשבון המגרש שעירית תל אביב נותנת לה„מכבי". מן ההכרח להוציא חוברת תעמולה אשר בה יפורטו תפקידי בית הספר. תכניתו וכו'.

שאלה מסובכת יותר היא שאלת האיצטדיון. לעירית תל אביב ישנו שטח אדמה, אשר לפי התכנית של גדס צריך שיסודר עליו איצטדיון. אולם על שטח זה לוטשת עין החברה שבראשה עומד שרנפולסקי. לעומת זאת יש בנק אחר אשר לו קרקעות בקרבת המקום הנ"ל והוא נכון להקדישן לאיצטדיון. מנהלי הבנק מתארים את הנשמת המפעל ע"י סרור חברת מניות. המרצה בא בדברים עם חו"ל בשאלה זו, והדעה הכללית היא, שאפשר להפיץ בחו"ל מספר גדול של מניות.

לבסוף מציע המרצה, שיצרפו אליו עוד 2 חברים, אשר יבואו בסו"ם עם הבנק וידאגו להוציא לפעל את ענין האיצטדיון.

בובוחים נשמעה הדעה כי בביה"ס למעמלים צריכה לטפל המועצה הארצית לתרבות גופנית (י. ציזלינג ו'. רבינוביץ). יש החושבים "כי, לפי היקפה של ההסתדרות אין בכלל מקום לדבר על ביה"ס למעמלים. לכל היותר יש מקום לסדור קורסים למעמלים כאלה שקיימים בתל אביב וגם בחיפה" (ב. מרם). לדעה זו מצטרף גם חח' י. אלוף אולם לדעתו טן ההכרה להדחיב את הקורסים הקיימים. "דרושים לנו קורסים שימשכו 3 חדשים, שבהם נוכל לאמן את אותם המעמלים העוברים בסניפים. מפעל כזה צריך לעלות לכל היותר ל-300 לא"י ובההאמצות ידועה אפשר להשיג את הסכום הזה. קורס כזה, אם במדה מוקטנת צריכים אנו לסדר בחפש הקיץ. 50 לא"י תחן מחה"ח ו-50 לא"י עלינו להשיג מטקורות אחרים". לעומת זאת נשמעה דעה אחרת "בית הספר למעמלים הוא תפקיד מחשיבות רבה ודאשונה. יש לנו כיום שנים-שלשה מעמלים מסדרנה ראשונה ולא יותר. רק עם יסוד בית הספר נוכל להעלות גם את יתר מעמלינו לסדרנה זו" (א. נדב).

בנוגע לאיצטדיון נמסרה ההודעה כי "בתל אביב נסתדרה המועצה "למען המכבי". הועד שנבחר הוא פעיל, ויש לקוות שהוא יסייע במדה מרובה לסדור האיצטדיון" (י. ציזלינג). לעומתה נמסרה הודעה אחרת כי "הד"ר יסקי הודיע שבירושלים נגשו ליצירת קרן לסדור איצטדיון על שם המנוח יעקב נרנובסקי ז"ל. ועדה מיוחדת מטפלת בהנשמת המפעל הזה" (י. רבינוביץ). מצד חברים התעוררה השאלה אם בכלל צריכה ההסתדרות לטפל באיצטדיון. "אסור לנו להציג לפנינו שתי מטרות קשות, ביה"ם למעמלים ואצטדיון. עלינו להצטמצם במפעל אחד והוא ביה"ם למעמלים. כי אם "תפשת מרובה לא תפשת" (א. נדב). לכלל ההחלטה לא באו לא בענין ביה"ם למעמלים ולא ענין האצטדיון, ושני המעיפים האלה נמסרו לנשיאות להחלטה.

9. בית הדין של ההסתדרות

נגשים לבחירת בית הדין, שלפי התקנות היא מורכב מ-11 חברים. פה אחד נבחרים למוסד זה החברים: נ. חת, י. קיורטן, ש. פלאי,

ל. רבינוביץ (נחמני), י. תקלאי. הכטמן, פ. נוביק, יעקב מנל, ב. עזיאל, ד"ר ארנמם סיטון ומשה איכלוב. למקום נשיאות בית הדין נבחרת חיפה. ובתור חברים לה נבחרים 4 התברים הראשונים.

10. פרומקטורט חיפה

הסעיף הזה הוא האחרון העומד על סדר היום של הסועצה, והוא עורר וכוחים סוערים. לאחר מו"מ ממושך נתקבלו ההחלטות דלקמן:

א) כל הכספים שנאספו ע"י הסתדרות „המכבי" בנרמניה בשביל פרומקטורט חיפה עד ר"ה טכה שייכים לסניף „המכבי" בחיפה.

ב) על הנשיאות לנדר בלשכה הראשית של הקהק"ל לא יאוחר מאשר בממך שבוע ימים, אם היא חסכים למסר לאנודת „המכבי" בחיפה קרקע לשם הקמת אולם להתעמלות עליה. אם התשובה תהיה שלילית הרשות בידי נשיאות ההסתדרות לבוא בדברים עם הד"ר א. בירם לשם הקמת האולם הנ"ל על סנוש ביה"ס הריאלי, בתנאי שבהנהלת האולם יובטח רוב ל„מכבי" ושוכות הבעלים עליו היא ל„מכבי".

ג) פרטי ההסכם בין הסתדרות „המכבי" ואנודת „המכבי" בחיפה נמסרים לנשיאות.

החלטות

מפני קוצר הזמן מחפיקים לקבל החלמה כוללת בנוגע לעבודה התרבותית. „מטילים על ועדי הסניפים לסדר בממך חדש ימים ועדות תרבות על ידם מחבחר התברים".

כמו כן מתקבלת הצעתו של הח' ע. איכלוב בנוגע לירחון „המכבי": „הטועצה מלבלת עד הטועצה הקרובה את הצעותיו של הה' אביעזר ילין בנוגע להרחבת העתון ולשכלולו (מלבד תשלום שכר סופרים). מחיר החוברת 10 מא'."

בשירת „התקוה" ננעל המושב הראשון של טועצת ההסתדרות.

אגודה להתעמלות ו
«מכבי»
תל־אביב

ון מעשי

ריין נמשכו המהומות שהחלו בשנת 1936 ושותקו
אשתקד. אם כי תוצאות המלחמה עד עכשיו גרמו
ם וממלכות, הנה אין שום ספק שאת המהלומה הכי
ה הכי חיוניות בשבילו. לאור המצב הזה נשאר לנו
, לבוא עד כמה שאפשר לעזרת בריטניה במלחמתה
אנושיות מאחדי המן, בתקוה שסוף סוף יוכרע הרשע

ד י ן

ה היא מותו הפתאומי של החבר המסור **חיים סטרכילביץ**
נ. צ. ב. ה.

מפנ

של הצטרך הועד למאמצים יוצאים מן הכלל בכדי להבטיח
ש לשם החזקת משק האגודה. סודרו השגה כמה נשפים אבל
עומות כתוצאה מהמצב. ביתר הצלחה סודרו תחרויות ספורטיביות
תחרות הבוקס נגד האוסטרלים.

תקציב האגודה לאור ההכנסות הירודות הוכרחנו לעשות כמה קמוצים
ות. מתוך חשבון ההכנסות וההוצאות הנתן בסוף הדין וחשבון הזה נראה
בהכנסות מתומכים ומוסדות ב־120 לא"י בערך גדלו ההכנסות ממסי־חבר,
לם ותחרויות ב־70 לא"י בערך. את הגרעון של 50 לא"י בערך בהכנסות לגבי
אנו, כפי שהסברנו לעיל, ע"י קמוץ בהוצאות שונות של האגודה.

למרות המצב שהוחמר עם הכרזת המלחמה ברגע הראשון של שנת החשבון הנוכחית
גדלנו, עד כמה שזה היה בגדר האפשרות, להמשיך בפעולות הרגילות של האגודה מתוך
מאמצות לקיים לכל הפחות מה שנרכש בעמל של שנים. הדין־וחשבון הנוכחי המפורט
נתן להלן מראה שהצלחנו במאמצינו במדה הגונה.

הועד טפל גם השנה בשאלת השגת מגרש לכדורגל. הרבה תקוות בנידון זה תליגו
בקשר עם המצאה של קבוצת הכדורגל של אגודתנו באוסטרליה, שלאבוננו נתבדו מסבות
שונות וקשיים בלתי צפויים מראש. למרות זאת היינו אולי משיגים את מטרתנו באופן אחר,
בל המלחמה שפרצה בינתים הכריחתנו לדחות את תכניתנו לפי שעה.

גם שאלת נצול אולם האגודה בצורה שתקל על תקציבנו עמדה ועומדת גם עכשיו
הפרק, אבל מתוך אותם הקשיים שמגיעו לעיל ומתוך אותן הסבות, לא הצלחנו להביא
הדבר לידי גמר עד עכשיו. כדאי להוסיף שבשאלה זו היו לנו גם קשיים פנימיים.

סגני נשיא הכבוד: א. ב. דייוויס, לונדון
לייב פוליקנסקי, תל־אביב

האגודה (לפי א״ב):

פרים טופלברג*	אליהו פופובסקי
ה ימיני	ד״ר י. פרויד
יקותיאלי	י. ציזלינג
ל כספי	הרברט קפלן
לוי	אברהם רובינוביץ
ויתן	ד״ר א. שטם
ר מוזס	אליעזר שטטנר
מן	

ה:

ן, מנהל טכני**
מגור, מפקד מכבי־הצעיר
ב״כ קבוצת הכדורגל
סוכן המשק

דין־וחשבון מעשי

בראשית תקופת הדין וחשבון הזה עדיין נמשכו המהומות שהחלו בשנת 1936 ושותקו עם התחלת המלחמה האיומה בספטמבר אשתקד. אם כי תוצאות המלחמה עד עכשיו גרמו לירידה זמנית מעל הבמה של כמה עמים וממלכות, הנה אין שום ספק שאת המהלומה הכי גדולה קבל העם העברי בתפוצות הגולה הכי חיוניות בשבילו. לאור המצב הזה נשאר לנו רק לשמור עד כמה שאפשר על הקים, לבוא עד כמה שאפשר לעזרת בריטניה במלחמתה נגד האויב הכי גדול שקם לנו ולאנושיות מאחרי המן, בתקוה שסוף סוף יוכרע הרשע והצדק ינצח.

אבדה גדולה לאגודתנו השנה היא מותו הפתאומי של החבר המסור **חיים סטרכילביץ ז״ל**, מנצח תזמורת אגודתנו. ת. נ. צ. ב. ה.

לרגלי המצב-שתואר לעיל הצטרך הועד למאמצים יוצאים מן הכלל בכדי להבטיח את התקציב המינימלי הדרוש לשם החזקת משק האגודה. סודרו השנה כמה נשפים אבל הכנסותיהם הכספיות היו זעומות כתוצאה מהמצב. ביתר הצלחה סודרו תחרויות ספורטיביות שהחשובה ביניהן היתה תחרות הבוקס נגד האוסטרלים.

בכדי לאזן את תקציב האגודה לאור ההכנסות הירודות הוכרחנו לעשות כמה קמוצים בהוצאותינו הרגילות. מתוך חשבון ההכנסות וההוצאות הנתן בסוף הדין וחשבון הזה נראה שלעומת ירידה בהכנסות מתומכים ומוסדות ב־120 לא״י בערך גדלו ההכנסות ממסי־חבר, השכרת האולם ותחרויות ב־70 לא״י בערך. את הגרעון של 50 לא״י בערך בהכנסות לגבי אשתקד אזנו, כפי שהסברנו לעיל, ע״י קמוץ בהוצאות שונות של האגודה.

למרות המצב שהוחמר עם הכרזת המלחמה ברגע הראשון של שנת החשבון הנוכחית השתדלנו, עד כמה שזה היה בגדר האפשרות, להמשיך בפעולות הרגילות של האגודה מתוך התאמצות לקיים לכל הפחות מה שנרכש בעמל של שנים. הדין־וחשבון הנוכחי המפורט הנתן להלן מראה שהצלחנו במאמצינו במדה הגונה.

הועד טפל גם השנה בשאלת השגת מגרש לכדורגל. הרבה תקוות בנידון זה תלינו בקשר עם המצאה של קבוצת הכדורגל של אגודתנו באוסטרליה, שלדאבוננו נתבדו מסבות שונות וקשיים בלתי צפויים מראש. למרות זאת היינו אולי משיגים את מטרתנו באופן אחר, אבל המלחמה שפרצה בינתים הכריחתנו לדחות את תכניתנו לפי שעה.

גם שאלת נצול אולם האגודה בצורה שתקל על תקציבנו עמדה ועומדת גם עכשיו על הפרק, אבל מתוך אותם הקשיים שמנינו לעיל ומתוך אותן הסבות, לא הצלחנו להביא את הדבר לידי גמר עד עכשיו. כדאי להוסיף שבשאלה זו היו לנו גם קשיים פנימיים.

במשך השנה נעשו כמה תקונים בבנין. שאלת גדור מגרש הכדורסל והכשרתו להכנסות, עמדה דחופות על הפרק. אולם מחוסר אמצעים לא הוצא עדיין הדבר לפועל. השתדלנו להשיג מכשירי ספורט שכל כך נחוצים לנו וכבר עמדו להשלח אלינו ע"י חברת „העברה" והנה פרצה המלחמה וכפי הנראה נשארו תקועים באמצע הדרך. באין ברירה החלטנו לתקן ולחדש כמה מהמכשירים הישנים והזמנו גם במה מכשירים בארץ.

בשטח התרבותי נעשה נסיון שלא הצליח. להרצאות ביחד עם קונצרטים שסודרו פעמיים בלילות שבת באו רק יחידים והוכרחנו להפסיק את פעולתנו זו.

הקשרים הספורטיביים עם אגודות ספורט אחרות היו השנה הוגנים. ביחוד יש לציין את הדוק היחסים הספורטיביים עם הצבא החונה בארץ ובעיקר האוסטרלים.

הועד נענה בזמנו לקריאות הגיוס הן למשטרה והן לצבא וגרע את החברים להצטרף לשורות. עד כמה שידוע לנו התגיסו עד עכשיו למעלה מחמשים חבר.

יש לציין שהעבודה בועד התנהלה במשך כל השנה מתוך הרמוניה בין כל חבריו ומתוך למקרה אחד עם סניף הצפון לא היו שום חכוכים ביניהם.

אנו מודים בזה לכל המוסדות והיחידים שהואילו גם השנה לחמוך בנו. מטעמים שונים אנו נמנעים מלפרסם את שמותיהם בדין־וחשבון הנוכחי.

לא נאריך הפעם במשאלות לועד החדש שיבחר. דוב הדברים נאמרו בדין־וחשבון של השנה שעברה. המשאלה היחידה והעיקרית במצב שבו אנו נמצאים כעת, היא לשמור בכל מחיר על הקיים ולהחזיק מעמד עד יעבור זעם.

לבסוף מוצא הועד לחובה נעימה להודות לכל בעלי התפקידים הטכניים והמשרדיים שהתמסרו לעבודת האגודה במשך השנה הזאת וביחוד לחבר דוד אלמגור, הממקד הראשי של „המכבי הצעירי" באגודה בחמש השנים האחרונות, עבוד מסירותו היוצאת מן הכלל לנוער שלנו שהוא מטפל בו באהבה ובאמונה בלי הרף.

הרכב ההנהלה הטכנית:

חיים וין; י. דניאל; משה ימיני; חנניה ברגר; קורט מרכס.

הרכב המועצה הטכנית:

חיים וין	אריאל כספי	א. הוז	מ. פריטג
י. דניאל	א. צגלה	א. פרפובסקי	מ. ברקוביץ
ח. ברגר	ד"ר פרייד	ש. קופרשטין	גב' לבנברים
קורט מרכס	מ. פינברג	ד"ר טלהופר	ש. פינקלשטין
חנה פרפובסקי	מ. שבילי	ר. ברלין	מ. גרסטל
ה. קפלן	ש. פרפר	לוי אידלסון	מ. קולבובסקי
מ. פוביסיבץ	צבי דוידוביץ	יעקב לוי	איסקין
א. גרין	פ. אנגל	בן־חור ל.	שין
מנחם נזביץ	הנס ברגמן	י. רוזין	שינברג

דין־וחשבון טכני

הסעולה הטכנית באגודה, אם כי לא התנהלה במלא הקצב הדרוש, לרגלי קשיי־הזמן בעיקר, נתנה תוצאות יחסיות משביעות־רצון. הפעולה לא הופרעה גם עם הכרזת האפלה. הסתגלנו למציאות במהרה.

הועברו השנה מפעלים ספורטיביים נאים ועליהם גאותנו. במיוחד יש לציין את תחרות הבוכס נגד האוסטרלים; מסע קבוצת הכדורגל לאוסטרליה; משחקים ארציים בטניס ובטניס השלחן; תחרויות גדולות בשחיה וכו'... נוסף לפעולה המסועפת במכבי הצעיר ובסניפי הצפון והירקון, כל הפעולות הנ"ל נותנות לנו מקום לעדוד, להמשך הפעולה ביחד שאת בעתיד על אף הכל ולמרות הכל.

ובשעה קשה זו לעם ולארץ אנו פונים לכל חבדינו האחראים בקריאה:

הטו שכם למפעלנו, המשיכו ביתר עוז את עבודתכם באגרה על סניפיה ומחלקותיה, שאו בגאון את דגל המכבים.

האגודה על סניפיה יחד עם המכבי־הצעיר מונה כיום 1713 חברים. מהם 978 גברים ו־735 גברות.

מתוך למכבי־הצעיר, סניפי הצפון והירקון הפועלים באופן אוטונומי בתוך מסגרת האגודה, פעילות באגודה המחלקות הבאות:

1) התעמלות	7) טניס	13) התאבקות
2) אתלטיקה־קלה	8) טניס־השלחן	14) עזרה ראשונה
3) כדורגל	9) שחיה	15) תזמורת
4) כדוריד	10) שיט	16) הסדרן
5) כדורסל	11) סיוף	17) משמר־המכבי.
6) הוקי	12) התאגרפות	

התעמלות

ראש־המחלקה–י. דניאל. המעמלים–חנה פרפובסקי (גרינברג), יעקב לוי.

א) ק ש י ש ר ם. ראש־הקבוצה–רפפורט. המעמל–יעקב לוי.

קבוצה זו מונה 15 חבר, המתעמלים אחת לשבוע. בתכנית הפעולות: התעמלות ומשחקים.

ב) בוגרים־ות (קבוצה א'). המעמל־י. דניאל.

הקבוצה מונה 29 חבר־ה. הקבוצה הזאת התקדמה יפה בפעולותיה. ביחוד בחדף העבר. נעשו הכנות להופעת הקבוצה בנשף להתעמלות, אך לרגלי סיבות טכניות לא הוגשם הדבר. כיום מתעמלת הקבוצה על שפת־הים, פעמיים בשבוע, בימים: ב' ו־ה' משעה 5.30 אחה"צ.

ג) קבוצת הבנות. המעמלת־חנה פרפרבסקי.

משתתפות 20 בנות. בתכנית—התעמלות חפשית ופלסטיקה. הפעולות פעמיים בשבוע, בימים: א' וד' משעה 7 בערב באולם המכבי.

ד) בנים (קבוצה ב'). המעמל־יעקב לוי.

הקבוצה שהתארגנה רק בחורף העבר מונה 28 חבר. הפעולות פעמיים בשבוע, בימים: ב' וה' משעה 6.30 בערב על שפת־הים. הקבוצה מתקדמת יפה הודות למסירותו של המעמל.

ה) התעמלות על מכשירים.

יש להצטער על הפסקת הפעולה בקבוצה זאת, מסיבת החוסר במכשירי ספורט מתאימים. תקון הלקוי הזה הנחו הברת מידי, בכדי לאפשר לקבוצה זאת את התפתחותה הנוספת.

אתלטיקה־קלה

הועד מורכב מהחברים: מ. פיביסביץ, א. גרין, מ. ספיר, פ. ליכטבלוי. המאמן־ב. ויס.

המחלקה מונה 35 בוגר, נוסף ל־30 חברי המכבי־הצעיר. למרות חוסר מתחרים מבחוץ והמצב הפוליטי הכללי, שהתלישו את הפעולות, נכרת התקדמות ידועה במחלקה ובעיקר אצל כמה מחבריה. שהשיגו השנה שיאים ארץ־ישראליים חדשים: החב' יפה כהן בקפיצה לרוחק והחב' פרידה ליכטבלוי—בזריקת דיסקוס, והח' ב. ויס—בפטיש.

המחלקה הפסה את המקומות הראשונים בכל המפעלים הארציים שהוצאו השנה לפועל. בתחרויות הרבנאות הארצית לקחנו שנית את „מגן י. מ. טוקטלי" (יחד עם קב' הצפון). כמו כן מחזיק הח' א. גרין זו השנה השניה בגביע „נטלר". נוסף לכך קבלנו השנה את גביע „מספרו" עבור מרוץ שליחים של 4×400 מטר.

גם בתחרויות הנוער תפסנו את המקומות הראשונים והשניים. אבל עיקר דאגת ועד המחלקה תיא, להגביר את המאמצים לאמון הנוער, ובכוון זה פועל הח' מ. פיביסביץ בי המכבי־הצעיר במרץ רב.

כדור־רגל

הועד מורכב מהחברים: ה. קפלן (יו"ר), י. גלדסטון (מזכיר), א. שטטנר (גזבר), מ. ברקוביץ (טפול בצעירים), מ. גרסטל (סוכן וטפול בקבוצה ב'), באי־כח הקבוצות – הח"ח: ג. מכליס ומ. בית־הלוי, ה. קפלן וב. צ. פט – באי־כח בהתאחדות האי' לכדורגל (האחרון במזכירות).

המחלקה מונה למעלה מ־70 חבר (25—קבוצה א'+15 בקבוצה ב' ולמעלה מ־30 נוער) העבודה במחלקה הואטה לרגלי העדר מגרש וזוהי גם עיקר דאגת ועד המחלקה והאגודה גם יחד. העדר המגרש מקשה ביותר על פעולות קבוצה ב' והנוער.

בחוד מאר פעולתנו השנה יש לציין את הנסיעה לאוסטרליה. למרות הלקויים הידועים בהנהלת הנסע הזה והתקפה המובנת מצד זרמים ידועים, הרי יש להדגיש את הערך הספורטיבי עבור קבוצתנו והערך הלאומי והצבורי עבור יהדות אוסטרליה, ע"י הופעתם הנאותה של בני המולדת על אדמת נכר. תוצאות המשחקים היו מזהירות לעתים ובדרך כלל למעלה מהמקווה.

מאמן המחלקה — הח' פולאק נשאר באוסטרליה ובמקומו נתמנה למאמן הח' ויס (גם הח' פולאק חזר בינתים ארצה).

מיד לאחר שוב הקבוצה מאוסטרליה, החלו המשחקים על הגביע ומשחקי הליגה. עיפות הקבוצה מהמשחקים הרצופים באוסטרליה ומהטלטולים הרבים (הנוספים עוד ע"י פרוץ המלחמה) גרמה לירידת הפורמה של הקבוצה וכתוצאה מזה ירידה למקום ה־3 בליגה לשנת 1940 (בשנת 1939—רבן א'י), יש לציין שקבוצתנו שחקה בעונה זו קרוב ל־50 משחק (שיא!) ותפסה את המקום הראשון במספר הבקעת שערים.

המצב החברתי במחלקה הנהו מצוין והמשמעת למופת. במשך השנה לא נענש כמעט שום שחקן ושום בקשת־עזיבה לא נתקבלה במשך תקופה זאת.

חברי הועד מלאו את תפקידם באמונה, לא רק במרצם כי אם גם בכיסם והם שסייעו להצלחת הפעולות הספורטיביות של הקבוצה.

יש להוסיף עוד את המשחק נגד „הפועל" תל־אביב לטובת „מגן דוד אדום" 1:4 לטובת מכבי.

נעלנו את העונה בנצחון של 0:2 על מחזיקי הגביע לשנת 1940.

לוח המשחקים

ליגה א' 1939.

נגד „הפועל"	— הפסד	2:1
" מכבי נ"צ	— נצחון	0:6

ליגה א' 1940.

נגד הפועל	— הפסד	2:1
" בית"ר	— תיקו	0:0
" הכח	— נצחון	0:3
" הפועל	— הפסד	2:1
" בית"ר	— נצחון	0:2
" הכח	— תיקו	1:1
" מכבי פ"ת	— נצחון	0:5

גביע 1940.

נגד הכח	— נצחון	0:5
" דגל־ציון	— "	1:5

משחקים ידידותיים.

נגד בית"ר	— הפסד	1:0
" בית"ר	— נצחון	0:9
" טרזנה	— "	2:3
נגד מכבי־אבשלום	— נצחון	1:2
" הכח	— תיקו	1:1
נגד מכבי נ"צ	— נצחון	1:4
" הפועל הרצליה	— "	0:4
" הפועל חיפה	— "	0:5
" הפועל חיפה	— הפסד	3:1
" מכבי נ"צ	— "	3:0
" הפועל הרצליה	— נצחון	0:11
" מכבי פ"ת	— "	1:8
נגד הפועל ת"א	— נצחון	0:4
" בית"ר	— הפסד	3:1
נגד מכבי רחובות	— הפסד	2:1
" מכבי ראל"צ	— נצחון	1:2
" מכבי נ"צ	— הפסד	2:1

כדוריד

ראשי־המחלקה – מ. נוביץ׳ (קבוצה א׳), מ. קולברבסקי (קבוצה ב׳).

המחלקה מונה 40 חבר. בשנת הדין־וחשבון פועלה קבוצה א׳ באגודה מכיון שאמוניה זפעולתה לא השביעו־רצון. רוב החברים שותפו לשחק בקבוצה א׳ של סניפנו בצפון.

באותו הזמן שחקה קבוצה ב׳ (ליגה ב׳) בהצלחה רבה. ועברה בסוף העונה לליגה א׳.

במשחקי הגביע – לסיום העונה שהתקיימו ברחובות, שחקה קבוצתנו נגד קבוצות מליגה א׳ והצליחה להגיע למשחקי הגמר בהתגברה על קבוצות „עתיד" ורחובות.

גם קבוצת הנוער של מכבי־הצעיר מתקדמת יפה בהגיעה לתוצאות תיקו במשחקה נגד קבוצת הנוער החזקה בארץ – „עמל" שלקחה את המגן אנודד חשורת מר י. אלוף.

כדורסל

ראש המחלקה – אריאל כספי; הנהלה טכנית – י. דוזין, י. פדרמן; מזכיר בן־חור לוי; גזבר – י. כספי; סרכן – ש. כספי; חברים – אולמן, סלמזה.

במחלקה 60 חבר לפי התלוקה: בנים – מכבי א׳, פלוגה 12, מסדה, מכבי־צפון; בנות – מכבי א׳, מכבי צעיר;

קבוצה	נצחונות	תיקו	הפסדים	סך הכל
מכבי א׳	40	—	—	40
פלוגה 12	26	—	7	33
מסדה	22	—	5	27
מכבי־צפון	11	—	6	17
בנות א׳	10	1	—	11
מכבי־צעיר	15	—	—	15

הספורט הזה הולך ומתחבב ביותר על הנוער. אין אף בית־ספר עממי ותיכוני שספורט זה לא ישמש שם העיקר. מחלקתנו טרם נצלה את הגורם הזה לטובתה. עיקר מאמצינו מכוונים להקמת גדר סביב מגרש הכדורסל ובנית במה וספסלים עבור הקהל בפנים והמגרש. תקון לקוי זה יאפשר בעתיד סדור תחרויות בין לאומיות וארציות וישמש דחיפה להתפתחותה הנוספת של המחלקה.

יש לציין בסוף את הנצחונות היפים של קבוצותינו על הקבוצות הערביות מיפו וירושלים.

הוקי

בראש המחלקה – איסקין, צוקלה, שין, שיכברג.

המחלקה מונה 40 חבר המחולקת ל־3 קבוצות (2 קבוצות בנים וקבוצה אחת – בנות). קבוצה א׳ שחקה בליגה א׳ של מחוז הדרום, בהשתתפות הקבוצות הצבריות הטובות ביותר בארץ, והגיעה למקום ה־5 בליגה בין 12 הקבוצות שהשתתפו בה.

המחלקה נחלשה במקצת כתוצה השני של העונה מסיבת העדרם של מספר מחבריה הפעילים מתל־אביב, לרגלי עבודתם.

קבוצה ב׳ שחקה בליגה ב׳ בתוצאות בינוניות. חברי קבוצה זאת חנם עליון טילונים בהוקי.

קבוצת הבנות נצחה את כל הקבוצות העבריות ונחשבת בחור הקבוצה הטובה ביותר בארץ. הישגים אלה הושגו הודות לאמונים הרבים והשטתיים שקבלו.

קבוצת הנוער שחקה בהצלחה בטורניר ברחובות והשיגה שם את המקום השני.

בדרך כלל מורגשת עליה בעבודה הספורטיבית של המחלקה. דרושה עזרת האגודה להרחבה ע״י רזרבה של נוער משורות המכבי־הצעיר.

טניס

יו״ר כבוד – י. סגל. חברי הועד: ד״ר י. פרייד, יו״ר; ק. דינר, מזכיר; ד״ר ר. לכנה, גזבר; כבי מ. קורנפלד, ד״ר ר. מוזס, א. פיכמן. המאמן: דוידמן.

במחלקה – למעלה מ־100 חבר. שנת תרצ״ט – ת״ש תחשב בצדק כשנת עליה ושגשוג של המחלקה. עם חבחר הועד החדש, נכנסו כוחות חדשים לעבודת המחלקה. חלוקת התפקידים נעשתה בהצלחה וכבר השבועות הראשונים נתנו תוצאות משביעות במחלט.

מטרת הפעולה היתה בשלשה כוונים:

1) הגדלת מספר החברים שהצליחה בהחלט והעלתה את המספר מעל ל־100 יחבר.

2) שפור מגרשי הט׳נים. פעולה זו הפכה את המגרשים וסביבתם למקום נעים ויפת. תוקנו תכופות קרקע המגרשים, נקנו רשתות חדשות ותוקנו עמודי הרשתות. נטעו עצי בוגונביליה סביב המגרשים, נבנתה חומת בטון סביב. המגרש השלישי, שהיה תמיד כבן־חורג בין יתר המגרשים נהפך, הודות לסדור הזה, למגרש היפה ביותר. תוקנו כל רשתות הברזל שהיו מלאות חורים ושגרמו לאבדן הכדורים. סודר קיר מגן מבטון בצורת מדרגות במגרש א׳, שמנע את התמוטטות כל הקיר. סודרו ותוקנו סככות־הצל והספסלים. כל השפורים האלה ייפו את המגרשים וסביבתם ומנעימים לחברים בזמן המשחקים והנופש.

3) שפור היחסים בין החברים. נחשב בפעולה החשובה ביותר של הועד. הסדר, המשמעת והיחסים התוגנים בין החברים מעידים על מרץ רב שהושקע בכדי להשיג את המבוקש. שפור החומר האנושי נעשה גם ע״י בדיקה קפדנית של החברים החדשים שנתקבלו במשך התקופה הזאת.

תפקיד הועד היה לקרב את החברים למפעל המכבי ויש לציין שבמדה רבה נכרת הצלחה בשטח זה וכל זה הודות לערות ומסירות הועד והחברים עצמם.

ברם, מחוץ למטרות האלה נעשו מאמצים מרובים להשבחת הרמה הספורטיבית של החברים. ועדה מיוחדת נתמנתה לתפקיד זה מתוך עורה מלאה של יתר חברי הועד. דמת המשחקים של החברים מתפתחת והולכת הודות למסירות המאמן דוידמן. נוסף לפעולות הספורטיביות הרבות שנעשו במשך השנה שסייעו אף הן לעליה זו.

התוצאות המכובדות שהשיגו חברינו בתחרויות בתי״ס: בלבנון ומצרים, הוכיחו את כותנו בשטח זה ואת האפשרויות הפוטנציאליות בנו, באם תתמיד הדרכה ופעולה מרוכזת לפיתוח הספורט הזה. הועד מצדו עזר תמרית לשתקנים המעולים וחסרי־היכולה ע״י סדור רקטות, כדורים והוצאות הנסיעה לתחרויות.

מכל התחרויות שנערכו השנה יש לציין במיוחד את התחרות הפתוחה בפסח ש. ז. למרות מספר המשתתפים שפחת השנה (ביחס לשנים הקודמות, עמדה תחרות זו, לפי טיב המשתקים שהוצגו בה, על רמה ספורטיבית שלא ראוה עדיין על מגרשינו (חוץ ממשחקי המכביה). בפעם הראשונה נמשכו התחרויות שמונה ימים תוך סדר ודיקנות למופת. בשנה זו הופנתה תשומת־הלב של הועד לשפור משחקם של החברים מקבוצות ב' וג'. סודרו עבורם תחרויות פנימיות ועם שחקנים מהחוץ.

גם ברמת המשחק של הגברות יש לציין השנה עליה גדולה ולמרות אי־הופעתה של הגב' מ. קודנפלד בתחרויות פסח (לרגלי מחלתה), הרי הראו גברותינו התנגדות חריפה למנצחת מחיפה (השחקנית המעולה ביותר בצ'כיה).

המודף נעשתה גם פעולה חשובה בין הנוער של מכבי־הצעיר, מבין 200 ילד שנבחנו, נבחרה קבוצה של 20 חבר שמתאמנת באופן קבוע ע"י המאמן דוידמן והנזהנת סבויים טובים לעתיד.

ולבסוף יש לעמוד על ההרמוניה ששררה בעבודת הועד. כל חברי הועד גלו מסירות והתעניינות בפעולות המחלקה. ישיבות הועד נערכו אחת לשבוע. הועד דאג גם לעבודה לזקוקים לה.

נסיון השנה הזאת הוכיח כי ישנה הכנה רבה בקרב החברים לעניני המכבי ולמצבו. יש רק למצא את השביל המקשר בין החברים לבין האגודה ובכוון זה פעל הועד הנוכחי.

טניס־השלחן

בועד־החברים: פינברג, הירש, פינקלשטין, ויספיש.

המחלקה מונה 21 חבר בשלש קבוצות: קבוצת הבוגרים (10 חברים), קבוצת הצעירים (6 חברים) וקבוצת הבנות (4 חברות).

האמונים מתקימים מדי יום ביומו משעה 5 אחה"צ עד 10 בערב.

התחרויות החשובות ביותר בתקופה הנדונה הן:

נגד הכוח ת"א — (1 : 4 לטובת מכבי) נגד הפועל ת"א — (0 : 9 לטובת מכבי)
" הצפון — (4 : 5 " ") " מכבי—ירקון — (1 : 4 " ")
" נגד קופת־עם — (2 : 3 " ")

במיוחד יש לציין את הטורניר הגדול בטניס־השלחן במרץ ש. ז. שהוצא לפועל ע"י מכבי תל־אביב וביומתו. בטורניר השתתפו רוב האגודות הספורטיביות בארץ. הצטיינו בו ביותר החברים: פינקלשטין (מכבי ת"א), גורניצקי ואלנר (מכבי־צפון), פרידמן (הפועל).

נעשו סדורים לטורניר נוסף על גביע הפרוס, וילי סולומון, אבל מפאת קשיים טכניים, בלתי תלויים בנו, נדחה קיומו עד להתחלת העונה הבאה.

שחיה

ראש המחלקה — מ. חכמשוילי; המאמן הראשי — ג. פלש; המאמנים — ק. מרכס, ע. הויזדורף, ל. ויץ, ב. ברנשטין. המוכיר — לוי בן־חור.

המחלקה מונה ב־260 חבר (כולל את המכבי הצעיר וסניף הצפון), הובם עד גיל 18.

האמונים מתקימים 3 פעמים בשבוע: בימים ב', ה', ו' משעה 3 אחה"צ בבריכה העירונית.

בתקופה הדין־וחשבון הנוכחי השתתפה המחלקה בתחרויות ארציות בחיפה, אילת שתפסה את המקום השני, נוסף לתחרויות פנימיות בתל־אביב ובמה משחקי בדורמים נגד המשטרה הבריטית ובנצחון המכבי).

משנה התחילה המחלקה לפעול במרץ הוזדו לתוספת כוחות מעולים שהצטרפו למחלקה.

למרות התכניות המרובות להגדלת הברכה, לא הוצאה אחת מהן אל הפועל ויש להצטער על כך. לקוי חשוב זה אינו מאפשר לסדר תחרויות בקנה־מדה בין־לאומי ופוגע בפיתוח הדרגא הספורטיבית של המחלקה.

הבריכה העירונית מתנהלת ע"י ועד המורכב מ־4 האגודות שבעיר. ברמה הספורטיבית תופסת המחלקה את המקום השני בארץ (לאחרי מכבי חיפה) בבוגרים, ובנוער — את המקום הראשון.

יש לציין במיוחד את הקשרים הספורטיביים עם הצבא, המשטרה ומאגוד הספורטיבי הערבי החזק ביותר — "י. מ. ק. א." בירושלים.

ולבסוף — שולחת המחלקה את ברכתה הלבבית לראש־המחלקה הקודם — הה' צבי יעבץ שהתגייס בקצין לצבא הצרפתי, בער עזרתו המסורה למחלקה, כן שלוחה בזה ברכת־חברים נאמנה לחברנו — אלימלך לבל ומאחלים לו שחרור מידי והמשכת פעולתו החשובה בשורותינו.

שיט

ראש המחלקה — י. דניאל. המאמן — ד"ר הניג.

המחלקה מונה 34 חבר. המאמן — חד"ר הניג, השקיע ממיטב מאמציו (שלא על מנת לקבל פרס) להכשרת קבוצת מדריכים, שתתחיל בקרוב לאמן את יתר חברי המחלקה. חוקרתנו (ותודתנו נתונים בזה לד"ר הניג עבור מאמציו.

המחלקה טרם הגיעה למלוא התפתחותה וזה מסיבות קשיים שונים שנתגלו בדרך התקדמות המחלקה. גם חוסר מתחרים בעיר מקשה על התקדמות המחלקה וכן החוסר בסירות מתאימות.

נעשו מאמצים להפיק תועלת מהתסכם עם „כולון", אבל לעת־עתה התוצאות הן דלות, בהרבה אשם גם המצב הנוכחי, כמובן.

סיוף

ראש־המחלקה — המהנדס ש. פופר; חברי הועד — ד"ר טלהופר, ר. ברלין, ד"ר ויראק.

במחלקה — 28 חבר. מהם 10 בוגרים ו־18 צעירים. האמונים התנהלו פעמיים בשבוע בימים: ב', ד' משעה 7.30 בערב.

העדרו של חח' פופר מהעיר, לרגלי עבודתו, הורגש בעבודת המחלקה. את האמונים המשיכו יתר חברי המחלקה.

בתחרויות הרבנאות הארצית בחיפה הצטינו חברינו: קטח ליכטנשטין, ד"ר טלהופר, פופר, אוירפולבי שתפסו את המקומות הראשונים, שניים ושלישיים בכל הסוגים.

בסוף יוני ש. ז. התקימו התחרויות המסורתיות על גביע הד"ר ח. פרבשטין ז"ל,

לבנות עד גיל 18. את מכבי תל־אביב ייצגה קבוצת בנות שהראתה משחק נאה מתוך משמעת ספורטיבית למופת. מחזיקת הגביע הנ"ל לשנת 1940 הנה אגודת „עתיד".

התקימה גם תחרות בין הגב' קטה ליכטנשטין (מכבי ת"א) לבין הגב' סלומון (עתיד) שנגמרה בנצחון הראשונה (5:0).

למרות הקשיים הטכניים ותוסר תקציב המשיכה המחלקה בפעולותיה הודות למרצם של כמה חברים מסורים למחלקה.

התאגרפות

ראש־המחלקה – צבי דוידוביץ; המזכיר – א. העליון; המאמן – מ. פריטג.

במחלקה – 35 חבר, מזה קבוצה א' 10 חברים והשאר – נוער.

מחוץ לאמונים הקבועים והשטתיים שהתקימו פעמיים בשבוע התקימו התחרויות הבאות:

נגד מכבי חיפה בתוצאות 8:6 לטובת מכבי תל־אביב;

„ עתיד – בני לאונרד – מכבי תל־אביב במקום הראשון (6 נקודות).

„ הפועל תל־אביב – בתוצאות 10:6 לטובת מכבי תל־אביב.

„ מכבי נס־ציונה – בתוצאות 10:2 לטובת מכבי תל־אביב.

ולבסוף התחרות הגדולה והמוצלחת ביותר נגד הצבא האוסטרלי התונה בארץ ובנוכחות של קהל רב, בתוצאות תיקו (8:8).

הוצאה גם לפועל התחרות נגד הקלוב הערבי מיפו בתוצאות של 9:5 לטובת מכבי תל־אביב.

מתנהל משא־ומתן לתחרויות נגד הצבא הפולני והמשטרה הבריטית בארץ.

לרגלי סיבות שונות, לא התקימו השנה תחרויות הרבנאות־הארצית בבוכס וחברינו: מיקי (משקל קל), גבור (בינוני) ויונה (חצי כבד) נשארו הרבנאים הא"ים לשנה נוספת.

התאבקות

ראשי־המחלקה – פ. אכנל ורהנס ברגמן.

המחלקה מונה 22 חבר שהתחילו את פעולתם בסוף יאנואר ש. ז. הודות ליוזמתם של החברים: אנגל וברגמן.

המחלקה הזאת – הצעירה ביותר באגודה – התקדמה במהירות רבה ותוך כמה חדשים של אמונים שיטתיים התחרתה נגד קבוצת מכבי חיפה, שעל שורותיה נמנים „לוחמים ותיקים" ובעלי־נסיון, שנגמרה בהפסד קטן מאוד. גם *התחרות* השניה נגד „הפועל" חיפה (הקבוצה החזקה ביותר בארץ) שנגמרה בתוצאות „תיקו" הוסיפה עדוד רב לקבוצה ומרץ בפעולותיה.

האמונים המשותפים עם התיילים האוסטרלים הוסיפו הרבה נסיון לקבוצה הצעירה הזאת. אף ההאפלה לא גרמה להחלשת הפעולה והיא מוסיפת להתאמן ולהתקדם.

בעונה הקרובה תתקימנה תחרויות לאליפות ארצית ואו תועמד המחלקה בנסיון רציני לתוכית את אשר רכשה במשך התקופה הקצרה לקיומה.

ולבסוף נתונה בזה הוקרתנו וחודתנו לח"ח: אנגל וברגמן עבור מסירותם למופת למחלקה ע"י הדרכה טכנית ותמיכה חמרית.

עזרה־ראשונה

ראש־המחלקה – א. הרו.

במחלקה – 20 חבר – בוגרים ונוער. החברים היו פעילים במגרשי הכדורגל וכדורסל, בזמן התחרויות בבוכס ובנשף ההתעמלות. העבודה במחלקה סובלת מחוסר תקציב.

בתכנית להבא – סדור קורס לעזרה־ראשונה ומלוי השורות ע"י כותות צעירים במקום הבוגרים הבלתי־פעילים ביותר.

תזמורת (ע"ש א. קופרשטין ז"ל)

ראשי־המחלקה – שמאי קופרשטין, אפרים גרלדמן. הסוכן – בנימין פריפלד. המנצח ה. סטרבילביץ ז"ל (נפטר פתאום ב־9 יוני ש. ז.).

התזמורת מונה 45 חבר. האמונים – בהתחלת השנה – פעמים בשבוע ובסופה – פעם אחת. ביום 9.6.40 הוכינו קשה ע"י הגורל. המנצח שלנו חיים סטרבילביץ ז"ל, האהוב על כולנו, מת באופן טרגי ופתאומי. האסון הזה גרם להפסקה זמנית של פעולות התזמורת.

בזמן הגיוס הראשון שהוכרז ע"י הסוכנות היהודית אשתקד, חשתתפה התזמורת במדיה החדשים, בתהלוכת הכללית ברחובות העיר לפי הזמנת אגודת לוחמי הנוית.

במקרה שני של הזמנת החזמרת לנגן בתהלוכה כללית, הופיעה תזמרתנו אך לא נגנה שם מפאת ההתנגדות מצד מארגני התהלוכה להופעת החזמורת במדיה.

סדר קונצרט בבית המכבי בחיפה בחודש פברואר ש. ז. שעבר בהצלחה רבה. התקים נשף התזמורת המסורתי שמהכנסתו מתקימת התזמורת רוב השנה.

נעשה גם נסיון להתקשר עם הנהלת הרדיו בירושלים, להופעת התזמרת בקונצרט מיוחד ברדיו. יש סכויים להצלחת הנסיון בעתיד.

התזמורת השתתפה בתחרות הבוכס הגדולה נגד הצבא האוסטרלי בגן־רנה. כמו כן הופיעה התזמורת באזכרות לח' שרגא רובינשטיין ז"ל, לח' חיים סטרכילביץ' ז"ל ובאזכרת־עם גדולה לזכר זאב ז'בוטינסקי ז"ל. שתי האזכרות האחרונות היו בנצוחו של מר ברוניסלב שולן, מנצח התזמורת הא"ית ובזה נתנת לו תודתנו והערכתנו לעזרתו החשובה לנו.

תודתנו וברכתנו שלוחה גם לאגודת המכבי בוירושוב שבפולין עבור מתנתם האריבה לנו – 18 כלי תזמורת טובים על דגלם.

„הסדרן"

ההנהגת – א. כספי, א. פרפובסקי, שפק.

מספר החברים בקבוצה – 52.

תפקידי הקבוצה בסדרנות על מגרש הכדורגל, בנשפים, בתחרויות וביתר הופעות האגודה.

הקבוצה מאורגנת בשלש יחידות המתנהלות ע"י החברים: טובי, עוזרי ושבשין.

במשך תקופת הדין־וחשבון הנוכחי החגיסו 4 חבריס בתור נוטרים ו־2 לצבא.

הפעולות שהתקימו במשך השנה הן: 15 אספות הקבוצה, בהן נוכחו באופן ממוצע 38 חבר, כן השתתפו בכל תחרויות־הבוכס, תחרויות כדורגל ונשפים.

נתקבלו לקבוצה 13 חבר, חוצאו בעד אי־הופעה לסדרנות – 4 חברים, בעד אי־סדור המסים – 3 חבריס.

בפעולות הספורטיביות השתתפו חברי הקבוצה כמעט בכל המחלקות הקימות באגודה.
פעילות יחרה גלתה הקבוצה ב„משמר־המכבי".

משמר־המכבי

המדריך הראשי – ב. נימן. מדריך – יעקב לוי.

בזמן האחרון מרכז המכבי אשתקד לגיוס, נענו מאות צעירים משורות המכבי ומחוצה לה והקימו את „משמר־המכבי". משמר־המכבי המשיך את קיומו גם כשגיוס המכבי נפסק ועבר לגיוס הכללי של הסוכנות היהודית.

הפעולה במשמר־המכבי התחילה במרץ ע"י סדור קורסים למדריכים והדרכה מאומצת של הטירונים בספורט־שמושי. כל חברי משמר־המכבי שלא מחברי המכבי נכנסו במשך הזמן לשורותיה.

הפעולה נחלשה במקצת ע"י הקשיים החיצוניים שנוצרו בינתים. 2 פלוגות של 60 חבר מחאמנות עד היום בהדרכתו המסורה של הח' יעקב לוי.

אגודה להתעמלות ולספורט „מכבי" תל־אביב

„מכבי הצעיר"

„היה נכון"

דו"ח מפעולות „מכבי־הצעיר" תל־אביב

מאב תרצ"ט עד תמוז ת"נט

המפקד הראשי – דוד אלמגור. מפקד השכבה הצעירה – גאול מכליס.
המזכירה – תמר פלי.

שכבת מתבגרת. פלוגה מס' 8 בנות שכלה את חברתה היקרה

נחה ביטנסקי ז"ל

שנפטרה באביב ימיה. וכרונה לא ימוש מקרב חברי „מכבי־הצעיר"

פתיחה

שנת הפעילות האחרונה עברה עלינו חוך זעזועים רציניים שונים. בראשונה הועמד המכבי הצעיר לפני זעזוע ארגוני שנתעורר עקב הפרת המשמעת ע"י כמה ממלאי התפקידים שמצאו עדוד לכך מחוץ למחנה.

המצב חיב אמצעים תכופים וחמורים אשר בוצעו בהתאם מלא עם ועד האגודה, והועילו להפקיע משורותינו את משביתי המשולה הסדירה ומפירי המשמעת. מאידך הוגברו האמצעים להשבחת הפעולה ולשפורים ארגוניים. המצב הנוכחי המשתקף להלן בדין וחשבון זה מוכיח על נכונות הצעדים אשר נעשו ומעיד על לכוד רב ופעילות תוך יחסים הוגנים, אשר השפיעו לטובה גם על אנשי השורה.

גם ההווי הכללי אשר בו אנו שרויים מיום הכרזת המלחמה העולמית ההאפלה והחרדה מפני הבאות, שמשו מעצור רב. רבים היו ההורים, אשר מתוך הבנה לקויה מנעו מילדיהם לבקר במועדון. כן הפריעו שעות ההאפלה המוקדמות בהרבה בעד המשכת הפעולה.

למרות הכל, יש לציין בספוק רב כי לא עלה בדעתנו לצמצם את עבודתנו ולא רק שלא הפחתנו במאומה מתכניתנו הרגילה אלא עוד הוגברה הפעילות התרבותית. הסטודיה אורגנה כדבעי ופעולות קבע בצופיות ובספורט בוצעו בסדר, דיקנות ובמספר רב של חברים.

על כך הננו מודים נאמנה לכל ממלאי התפקידים אשר מלאו את תפקידם מתוך רצון טוב ונאמנות.

כמו כן אנו מוצאים לחובה נעימה להודות לח' גאול מכליס עבור עבודתו המסורה בתור מפקד השכבה הצעירה ובתור אחראי לפעולות הסטודיה ופעולות התרבות במכבי־הצעיר ת־א. במשך תקופה ארוכה ואנו מקוים שגם להבא ימשיך לשאת בעול העבודה במכבי־הצעיר ת־א.

שכבה מתבגרת

מספר	פלוגה מספר	ראש הפלוגה	ראש הקבוצה	הגיל	מין	מספר החברים	מספר הפעולות: התעמלות	מספר הפעולות: צופיות	צופיות ג': א	צופיות ג': ב	צופיות ג': ג	צופיות ג'	טיולים	מחנות	מפקדים	מסיבות	תורנות במועדון
1	7	צ. ינקלביץ		14—16	בנות	13	62	20					1	1	4	1	2
2	8	א. רצקובלים		15	״	15	70	70	7	6	6	6	4	1	4	2	3
3	10		ארזי, שבשי, גולדברג	14—16	בנים	30	80	80							4		2
4	21	יוסף חיות	שפיזמן, מרימוביץ, פינקל	15—17	״	27	104	104	6	7	7	6	3	3	4	1	3

שכבה צעירה *

מספר	פלוגה מספר	ראש הפלוגה	ראש הקבוצה	הגיל	מין	מספר החברים	מספר הפעולות: התעמלות	מספר הפעולות: צופיות	צופיות ג': א	צופיות ג': ב	צופיות ג': ג	צופיות ג'	טיולים	מחנות	מפקדים	מסיבות	תורנות במועדון
1	1	צ. ינקלביץ	ר. ביברינג	6—8	בנות	24	114	48					3		4	1	
2	2	ג. זילברשטין	יעל מלמד	9—11	״	15	112	112					3		4	1	
3	3	ג. זילברשטין	א. היפשמן	9—11	״	20	111	112					3		4	1	
4	4	ל. אופנהים		11—12	״	20	104	104	3				3		4	2	
5	5	ל. אופנהים		11—12	״	14	104	104	4				3		4	2	
6	1	ר. גולדיס	עסא	7—9	בנים	10	76	76					3		4	1	1
7	2	ר. גולדיס	עסא	9—11	״	20	76	76					3		4	1	1
8	3	ר. גולדיס	גרוסמן	11—12	״	20	76	76					3		4	1	1

שכבה בינונית **

מספר	פלוגה מספר	ראש הפלוגה	ראש הקבוצה	הגיל	מין	מספר החברים	מספר הפעולות: התעמלות	מספר הפעולות: צופיות	צופיות ג': א	צופיות ג': ב	צופיות ג': ג	צופיות ג'	טיולים	מחנות	מפקדים	מסיבות	תורנות במועדון
1	1	ש. זיבנר	לאה חיות, יפה דויטשר	12—13	בנות	20	104	104	22	9			2	1	4		
2	2	ל. רצקובלים		12—14	״	9	28	28	7				6	1	4		1
3	3	ע. בלומרוזן, ח. פופובסקי		13—14	״	20	104	104					2	1	4		2
4	4	מרים לוין	חסיה אמתי, מ. רזזק	13—15	״	40	74	74	30	9	9		2	2	4	1	2
5	5	ע. ברודסקי	ג. שפירא, גרייף ש., פודלסוב ש.	14—15	״	27	70	70	7	7	7	6		2	4		2
6	6	ע. בלומרוזן		13—14	״	8	88	88	6	6	6		2	2	4		2
7	1	א. רצקובליט	שלמה גוים, אורי קפלן	12—13	בנים	24	104	104					5	1	4		2
8	2	יוסף חיות	אבנר נגר	12—14	״	15	104	104	15				3	5	4	1	
9	3	יוסף חיות	יעקב אפשטין	12—14	״	15	104	104	14				3	5	4	1	
10	4	א. רצקובליט	י. אבן־זהר	13—14	״	11	104	104	11	11	11	11	7	3	4	1	5

* הערות: התקים טיול אחד כללי של השכבה.
התקים בקור כללי של השכבה במחנה הארצי בפסח בקרית־אריה.
החי גאול עד נסיעתו לאוסטרליה מלא תפקיד של מפקד השכבה־הצעירה,
כ״ב היה פעיל מאד בסוגי עבודה שונים במכבי הצעיר.

** הערות: פל. מס. 1 בנות הועברה ב18 לדצמבר לשכבה הבינונית.
» » 4 » הגישה למועדון וילונות במתנה.
» » 6 » » » ליום תל־חי את תמונת יוסף טרומפלדור.
התקים טיול כללי של השכבה לרמת־גן.
» מחנה » » » »
פל. מס. 4 בנים הצטינה בהתחרויות בא״ק של נער ברחובות.

המסגרת הארגונית

«מכבי־הצעיר» ת״א מחולק באופן ארגוני לשלש שכבות:

שכבה צעירה — ילדים וילדות בגיל 12—6 המונה 270 ילד.
» בינונית — בנים ובנות » 15—12 » 289 חבר.
» מתבגרת — » » » 18—15 » 85 חבר.

בסך הכל 644 חבר.

השכבות מחולקות לפלוגות ואלו לקבוצות. כל פלוגה מונה עד 30 חבר וכל קבוצה 10—8 חברים.

מועצת ראשי הפלוגות

זהו המוסד הארגוני של ראשי הפלוגות, המונה 12 ראשי פלוגות. המועצה מתכנסת אחת לשבוע. בפגישה זו מקבלים ראשי הפלוגות מהמפקד הראשי את ההוראות השבועיות כמו כן עבודה מעשית — שיחה, צופיות ותרגילי־סדר.

מועצת ראשי הקבוצות

זהו המוסד הארגוני של ראשי הקבוצות, המונה 25 ראשי קבוצות, המתכנס גם כן אחת לשבוע. הפגישה הזאת נושאת יותר אופי מעשי, בה מקבלים המשתתפים חומר ספורטיבי, צופי ותרבותי כדי למסרו אח״כ לקבוצות והוראות שבועיות מהמפקד הראשי.

הצופיות

הצופיות נעשתה לשיטת החנוך של המכבי־הצעיר שלפיה מכוונת העבודה בסניף, מלבד הפעולות העיוניות הוצאו לפועל פעולות צופיות שונות אשר נתנו דחיפה ורצון עז ללמוד ולקנות ידיעות מעשיות בשטח זה. על אף המצב הקשה יוצאות פלוגותינו, אמנם בשטח יותר צר, לטיולים ולמחנות העוברים בהצלחה רבה ולשביעת רצון החברים.

הודפסו המבחנים לדרגות ג׳ וב׳. החומר המודפס הזה מקל במידה מרובה על העבודה הצופית בפלוגות הנבחנות בסדר בכל מבחן ומבחן, מדי שבוע בימים קבועים לכך מראש וע״י הבוחנים אברהם רציקובליט ועוד, שנתמנו באופן מיוחד על ידי המפקד הראשי לשם זה.

כל הפלוגות מתכוננות במרץ לגמור את המבחנים בדרגה ג׳ וחלק נכר בשכבות הבינונית והמתבגרת במבחנים בדרגה ב׳

התעמלות

הממונים הח׳ חנה פופרבסקי (גריכברג) ובנימין בלומנפלד.

ההתעמלות הוא מקצוע חובה על כל חברינו וכל הפלוגות, בלי יוצאת מן הכלל מתעמלות בין עם ראשי הפלוגות שלהם או עם המעמלים המיוחדים שלנו.

העבודה התרבותית ב„מכבי־הצעיר"

הממונים הח׳ יצחק בן־ישי וזלמן וינר.

בשטח זה נעשתה השנה פעולה רבה. הפעולה התרבותית הסתעפה והתעררתה בהווי ה„מכבי־הצעיר". השיחות בפעולות הפכו לקבע ועודדו את החברים למחשבה עצמית ועבודה

מתמדת. הכל נעשה לפי שיטה וקביעות – לפי התכנית המסודרת בחמר העיוני למבחנים בדרגות ג׳ וב׳ בצופיות.

פעולות משותפות לשכבות, פעולות ליל שבת ומוצ״ש: בתכנית – הרצאה, הקראות, דקלומים, שירה ובדומה, הפגישו את החברים ויצרו אוירה ידידותית ביניהם.

במועדון, על כלי המשחקים, הספריה, נוספו בזמן האחרון פנה לקק״ל, פינה צופית ושינת הצומח לזכרה של הח׳ **נחה ז״ל**, והוא משרה רושם נאה על כל הבא. אמנם כאן יש עוד הרבה לעשות כדי שהספריה תוכל באמת לספק את החברים ובכדי שמשחקי השולחן יספקו את כל החברים הבאים יום יום למועדון. הרדיו שהוכנס לפני שנתים למועדון מאפשר לגזון את הפעולה התרבותית בין הצעירים.

״הד «מכבי־צעיר» ת״א״ הוא בטאון המכבי־הצעיר תל־אביב בעריכתו של הח׳ זלמן וינר, הבטאון מכיל מאמרים, סיפורים, שירים ומאמרים מקצועיים אשר נכתבו ע״י ראשי הפלוגות, המדריכים והחברים ומשקפים את ההוי של העבודה במכבי־הצעיר ת״א. מעטים מאד הם האמצעים אשר בידינו להוצאת העתון ורק התקוה שתוגש לנו במרוצת הזמן עזרה ע״י חברינו ואוהדינו היא אשר הניעתנו בימים קשים אלה להוציא את עלון «המכבי הצעיר». יהי רצון שנוכל להפוך פעולה זו לקבע ולהוציאו מידי חדש בחדשו.

התורנות במועדון

לבסוף נמצא הפתרון לשאלה שהתלבטנו בה זמן רב והיא התורנות במועדון. מדי שבוע מתמנה ראש פלוגה תורני אשר תפקידיו: לפקח על בצוע התורנות ולדאוג ששום פעולה לא תחבטל במקרה של הערב ממלא תפקיד. לדאוג שהפעולות התרבותיות הכלליות תוצאנה לפועל בצורה הנאותה, להוציא לפועל פעולות שאינן נכללות במסגרת תכנית הפעולות הקבועה וכדומה. ראש הפלוגה התורני מנהל יומן בו נרשמות כל הפעולות וכל הנעשה במועדון במשך השבוע.

ליד ראש הפלוגה התורני מתמנים גם ראש קבוצה תורני ופלוגה תורנית העוזרים לידו במלוי תכנית הפעולות, הסדרנות בשעת הפעולות וכדומה. תפקידי הפלוגה התורנית הם: להשגיח שורים לא יכנסו למועדון, למנוע קלקול תפצי החברים ורכוש «מכבי־הצעיר», להשגיח שבכלל ישרור שקט, סדר, נימוס ונמוסים בהתאם לדברות המכבי הצעיר ולשמור שחברים בלי כרטיסי־חבר מסודרים לא ישתתפו בפעולות.

הסטודיה הדרמטית

הממונה – הח׳ ישראל קוזניצקי.

עם שובו של הח׳ ברוק לעבודה החלה שוב הסטודיה בפעולה מסודרת וקבועה. נגשו במרץ לגמר ההכנות להצגת «מאורעות תום סויר» לפי ספרו של מרק טויין, אשר הוצגה 5 פעמים בתל־אביב. ההצגה נשאה חן, הן מצדה הספרותי־תרבותי והן בבטויה. כל מבקריה נהנו מחדות החיים וההומור הדק אשר הצליחו למצוא את בטוים בפי חברינו השחקנים הצעירים.

הסטודיה הוזמנה ע״י המכבי הצעיר ברחובות והציגה שם שתי הצגות בהצלחה רבה. רגשי תודה והוקרה מובעים בזה על ידי כל חברינו לח׳ ברוק עבור מאמציו ועבודתו הפוריה בשטח זה שלא על מנת לקבל פרס.

תזמורת מפוחית

הממונים – הח׳ יוסף חזות ויעקב לוי.

לפני שבועות מספר התארגנה התזמורת למפוחיות פה. נרכשו מפוחיות והחברים מופיעים ברצון רב והתלהבות למקצוע חדש זה בסניפנו. אבל מקוים שלא יארך הזמן וקבוצה זו תוכל להופיע בהצלחה בהופעות שונות.

חברי „מכבי־הצעיר" בספורט

פעולה רחבת ידים נעשית עכשיו בשורות המכבי הצעיר, בצד הפעולות הצופיות והתרבותיות מתגברת ומתרחבת פעולה ספורטיבית מפיפה.

עם מנוי הח׳ פיביסביץ, כהסכם המנהל הטכני י. דניאל ובאשור ועד האגודה, בחור מרכז מיוחד לפעולות הספורט, נוצרו מחלקות ספורט מיוחדות. אמוני ספורט לכל ענפי נקבעים לפי לות עבודה של המכבי הצעיר עם מדריכים ומאמנים ספורטיביים משלו. סדור זה מאפשר פקוח מתמיד ובקורת על כל החברים.

הפעולה במחלקות:

בשחיה

משתתפים כ־100 חברים וחברות החל מגיל 11 ומעלה. רובם מתחילים. הח׳ יצחק בן־ישי, נתמנה כתור מנהל פעולות חברי הסניף במחלקת של האגודה. ביחס לאמונים הוא עובד תחת פקוחו של מרכז האמונים במחלקה הח׳ אברהם סקלור.

התקדמות נכרת בעקר אצל הבנים ורבים מהם השתתפו כבר השנה בתחרויות גדולות בהצלחה רבה. האמונים מתקימים פעמים בשבוע.

באתלטיקה־קלה

למרות הסיץ אשר כו מקבלים לרב האתלטים חופשה עד התחלת העונה, נמשכת הפעולה במכבי הצעיר בסדרה בהנהלתם של הח׳ וייס ופיביסביץ. מספר המשתתפים בתחרויות החל מ־12.5.40 הגיע ל־200 בערך למרות שבאימונים מבקמים באופן תמידי לא יותר מ־30–40 איש. דוקא במקצוע זה הדורש סבלנות והתמדה אין השתתפות רבה של חברינו, אולם עם התחלת העונה, ז״א עם גמר הסיץ מקוים להשתתפות יותר גדולה. במשך 2 חדשים התקימו שלש תחרויות. האימונים מתקימים פעמים בשבוע.

כדור־סל

במחלקה זו משתתפים כ־150 חברים וחברות. שמש כרכז פעולות המכבי־הצעיר במחלקה זו, הח׳ בן־חור.

הקבוצות מורכבות לפי סדר הפלוגות והגילים, בנים ובנות. האימונים מתנהלים ע״י חברים מתקדמים משורות המכבי הצעיר ובעזרת חברים של הקבוצה הבוגרת. במחלקה זו ישנן שתי קבוצות נבחרות חזקות – בנים ובנות, המופיעות בתחרויות נגד קבוצות בתי הספר וכן קבוצות של אגודות אחרות. הפעילות במחלקה רבה מאד.

כדור־יד

מחלקה זו מתנהלת ע"י הח' מנחם נוביץ אשר ארגן בזמן האחרון כמה קבוצות שהוא מאמנן. נכרת התקדמות. הקבוצות שלנו למדות יצעירותן כבר השתתפו בתחרויות טורניר שהיו ברחובות בהתחלת חדש יולי ש.ז. החברים מגלים ערנות ורצון טוב לפעולה.

כדור־רגל

קימות שתי קבוצות עצמאיות של המכבי הצעיר, אשר בהן משתתפים 50 חברים באופן קבוע. השאר משחקים בקבוצות שונות וברירכות לשתי הקבוצות הנ"ל. מכבי הצעיר א' השתתף בכל התחרויות בעיר ומחוצה לה ולא הפסיד אפילו פעם אחת בין קבוצות נוער.

רבנאי הנוער של תל־אביב והסביבה שתקו 15 משחקים, מהם 14 נצחונות ואחד תיקו.

טניס

ביזמת ועדת הטניס באגודה נתנה אפשרות לחלק מהחברים לפעול במחלקה זו. לבחינות ע"י המאמן דוידמן נבחרו חברים מוכשרים למקצוע זה והם מתמידים באימונים. חבל על שאפשרות זו אינה נתנת לנו בקנה מדה רחב.

בוכס

למרות חום הקיץ מתנהלים האימונים כסדרם. עם בוא העונה, המתחילה בחדש ספטמבר, תקבל הפעולה היקף רחב יותר.

דין־וחשבון של סניף הצפון

ישוב־ראש—יהודשע חסין; סגן ישוב־ראש—חכניה ברגר; מפקד הנוער—לוי אידלסון
המזכירה—פאולה אלנר.

הוצאו כרטיסי־חבר לשנת ת"ש: בוגרים 58 + 367 נוער = 425 חבר בסך הכל.

בשנה החולפת עבר הסניף את תקופתו הקשה ביותר מאז הוסדו. התפתחות המאורעות הפוליטיים, על כל הגורמים הקשורים בהם, השפיעו והקשו במדה נכרת על מהלך העבודה בסניף.

המצב הכלכלי הקשה, בו נתונים רוב חבריני הבוגרים, גרם לעזיבת חלק מהם, אשר פעלו במעמלים ומאמנים ספורטיביים בסניף ואשר לרגלי עבודתם הוכרחו לעזוב את העיר. העובדה הזאת גרמה לנו קשיים גדולים בעבודתנו ובעיקר בקרב הנוער. רק הודות להתאמצות היתרה של יתר המאמנים שנותרו, הצלחנו להחגבר על המצב הזה.

גם השנה היתה שאלת המועדון מהכאובות ביותר. החזקת האולם הנוכחי, שאיננו מתאים לגמרי לתפקידו, קשורה בהוצאות שקשה לנו לשאתן. ועד האגודה המרכזית, הנמצא בעצמו במצוקה כספית, הוכרח להפחית את עזרתו הכספית עד לחצי ואנו במאמצים מרובים הוכרחנו למלא את החסר.

למרות כל הקשיים התנהלו הפעולות הספורטיביות בסדר, ובמרץ. השתתפות הסניף

בכל הפעולות הארציות, בכלל ובתחרויות האתלטיקה־קלה וכדוריד בפרט, תעיד על המאמצים שנעשו בסניף בכוון זה.

ישוב־ראש הסניף — הח' יהושע חסין, אשר נפצע בזמנו ע"י פורעים שהתנקשו בחייו, היה נאלץ להעדר זמן רב מהסניף. אבל בכל זמן מחלתו עמד בקשר אמיץ עם חברי הועד ועם סגנו, ולקח חלק חשוב, הראוי לציון, בעבודת הסניף. בזמן מחלתו היתה הנהלת הסניף בידי הסגן ברגר, אשר נתמך באופן נמרץ ע"י יתר חברי הועד בסניף: הח' לוי אידלסון ופאולה אלנר.

דין־וחשבון טכני

העבודה הטכנית־ספורטיבית החנהלה ע"י מועצה טכנית בהרכב החברים: ת. ברגר (יו"ר), לוי אידלסון, מכס לוי, אליהו אטרמן, אברהם רמר, יהודה פפרבוים, יגאל דה־בוטון ועמרם שבת. המועצה התכנסה אחת לשבועיים לשם דיון בכל השאלות העומדות על הפרק.

בסניף קימות המחלקות הבאות:

1) התעמלות 3) כדוריד 5) טניס־השלחן 7) שחיה
2) אתלטיקה־קלה 4) הוקי 6) סיוף 8) אפניים.

התעמלות

בהנהלת הח' מכס לוי.

המחלקה מחולקת לשתי קבוצות: גברות וגברים, מחוסר מקום מתאים זמן, מזגו את ההתעמלות לגברים עם האמונים באתלטיקה־קלה, אשר נערכו תחת הנהלתו של הח' מכס לוי אחת לשבוע. בקבוצת הגברות השתתפו 16 מתעמלות.

כפי שכבר ציינו לעיל סבלה ההתעמלות מעזיבת כמה מחבריה לרגלי עבודתם. נעשים מאמצים לפתור את השאלה הכאובה הזאת ביתר הצלחה.

אתלטיקה־קלה

ראש־המחלקה והמאמן — מכס לוי; חברי הועדה — ת. ברגר, לוי אידלסון, אליהו אטרמן.

גם השנה היתה המחלקה הזאת התוקה ביותר בתל־אביב ואולי בכל הארץ. המחלקה השתתפה בכל הפעולות הארציות וזכתה להישגים יפים.

ברבנאות הארצית, המשמשת מבחן הכוחות, זכו חבריני ברוב המקומות הראשונים, שניים ושלישיים ועל ידי כך גם ברוב הנקודות הדרושות להשגת „מגן—י. מ. טוקטלי". גם במרוץ השליחים של 4 × 400 מטר, על הגביע הנודד של חברת „מספרו", זכתה קבוצתנו במקום הראשון. בסך הכל השיגו חבריני בתחרויות לרבנאות הארצית: 7 מקומות ראשונים; 5—שניים; 6—שלישיים ובמרוצי־השליחים; 2 מקומות ראשונים ומקום שני אחד. חבריני: אריך סויאר וב. ויס השיגו שיאים ארציים חדשים בריצת 100 מטר ובזריקת פטיש.

כדור־יד

ראש־המחלקת — אברהם רמר; המאמן — צימבליסט.

המחלקת מונה 95 חבר, גברים ונוער. האמונים מתקיימים פעמיים בשבוע. שלש קבוצות

השתתפו בעונה החולפת במשחקי־תרבנאות המחוזית והארצית וקבוצת נוער השתתפה רק במשחקים ידידותיים.

טבלת המשחקים:

קבוצה א' (בליגה א') — 19 משחקים. מזה 11 זכתה, 6 הפסידה, 2 תיקו, שערים — 110 : 88.
קבוצה ב' (בליגה ב') — 15 משחקים. " 7 " 6 " 2 " , שערים — 65 : 59.
קבוצה ג' (בליגה ג') — 6 משחקים.
קבוצת הנוער שחקה 6 משחקים ידידותיים.
קבוצה א' וקבוצה ב' זכו למקום השני בכל אחת בליגה שלה.

הוקי

ראש־המחלקה – עמרם שבח.

אחרי הפסקה של יותר משנתים התארגנה המחלקה מחדש והשתתפה השנה, בפעם הראשונה, במשחקי הליגה שנערכו ע"י הועדת הארצית. קימות במחלקה — 2 קבוצות. המחסור במכשירים הדרושים לעבודת המחלקה מצער ומדאיג מאוד את הועד ללא כל יכולת לסייע במשהו לה. אשתקד פתרנו את השאלה הואת ע"י השאלת המכשירים ממחלקת ההוקי של האגודה המרכזית, אבל לרגלי קשיים טכניים לא יכולנו לנהוג כך גם השנה. הועד עושה את המאמצים לתקן את הלקוי הזה בעתיד הקרוב.

טניס־השלחן

ראש־המחלקה והמאמן – יהודה ספרבירים.

במחלקה — 20 חבר וחברה. מפאת חוסר מקום מתאים ושלחן נוסף, נאלצנו להפסיק לקבל חברים חדשים למחלקה זו. האמונים נערכו 5 פעמים בשבוע לפי הקבוצות.

המחלקה סדרה בהתחלת העונה „טורניר" גדול בהשתתפות כל האגודות מתל־אביב. הפעולה הואת עברה בהצלחה והשביעה את רצון המשתתפים והמבקרים.

המחלקה הזאת השתתפה גם בכל ההתחרויות שנערכו ע"י אגודות ומוסדות אחרים והשיגה תוצאות הראויות לציון מיוחד.

סיוף

ראשי־המחלקה – המהנדס שלמה פרפר ורד"ר טלהרפר.

המחלקה הזאת המשיכה את פעולותיה השיטתיות כאשתקד. האמונים קבועים בכל יום שני ורביעי. תחרויות־חוץ מעטות היו בעונה זו עבור גיל הנוער וזה גם גרע מכושר פעולתה האיכותית של המחלקה. יש לציין בעיקר את התחרות על גביע הד"ר ח. פרבשטין ז"ל לנערות עד גיל 17 שעברה בהצלחה. יש לציין את התמסרות ראשי־המחלקה וועדת הסיוף למחלקה זאת.

שחיה

ראש־המחלקה – אריה סוכרובלנסקי.

המחלקה מונה כעת 100 חבר, רובם נוער. יש לקוות שמספר זה יוכפל הודות לארגון והפעולות הטובים שנעשו במחלקת השחיה המרכזית ע"י תוספת כחות מאמנים ומארגנים מצוינים.

האמונים — שלש פעמים בשבוע בבריכה העירונית. המחלקה השתתפה בכל התחרויות הפנימיות והכלליות שסודרו במשך הזמן הקצר לפעולת המחלקה בעונה זו. המרץ והדיקנות מצד כל חברי המחלקה, מבטיחים סכויים טובים להתפתחותה הנוספת של המחלקה.

אפנים

ראש־המחלקה – שמערך קרבני.

מסיבת האסור לעריך מרוצי־אפנים ברחובות, לא יכולנו השנה להוציא לפעל את חכניות העונה למרוצים, והיינו נאלצים להסתפק באמונים כלליים. חברי המחלקה עומדים בקשר מתמיד עם הסניף ומשתתפים בכל פעולותיו. לכשיוסרו הקשיים החיצוניים, תוכל המחלקה להמשיך בתכניותיה לפיתוח ענף ספורטיבי זה.

המכבי־הצעיר בסניף הצפון

המפקד – לוי אידלסון; סגן המפקד – אריה סוכובלנסקי; חברי המפקדה – אריה מישון; זוגי טנצר, דניאל גרשון רגדעון שטרנברג.

במכבי־הצעיר שלש שכבות: צעירה, בינונית ומחבגרת. כל שכבה מתחלקת לפלוגות וכל פלוגה לקבוצות לפי הסדר כדלקמן:

א) שכבה צעירה:

פלוגה 1 מונה שלש קבוצות, בנים ובנות בגיל 7—9. בכל קבוצה 10—20 חבר. הקבוצות פועלות פעמיים בשבוע לפי תכנית המפקדה. הפעולות הן ספורטיביות ושיחות תרבותיות. בלילות שבת נערכים עונגי־שבת לכל פלוגה ומזמן לזמן יוצאים לטיול בסביבות תל־אביב.

פלוגה 2 מונה שתי קבוצות, בנים ובנות, בכל קבוצה מ־10 עד 16 ילד. הפעולות — פעמיים בשבוע: פעם ספורטיבית ופעם תרבותית. הפלוגה סדרה במשך העונה מספר טיולים, מחנות־קיץ ועונג־שבת.

פלוגה 3 מונה 2 קבוצות בנים ובנות בגיל 10 – 11. בכל קבוצה 10—16 ילד. הפעולות הן — ספורטיביות, תרבותיות, צופיות, הנערכות 3 פעמים בשבוע. הפלוגה הצליחה בעונה זו בסדור טיולים ומסיבות־שבת.

פלוגה 4 מרכבת משתי קבוצות של בנים ובנות בגיל 11—12. בכל קבוצה 16—25 חבר. הפעולות—פעמיים בשבוע ובזמן הצורך – שלישית. הפלוגה עברה קורס בעורת־ראשונה ודרגה שלישית בצופיות, סדרה טיולים ומחנות משותפים.

ב) שכבה בינונית:

פלוגה 5 בת שתי קבוצות, בנים ובנות בגיל 12—13. הפעולות — 3 פעמים בשבוע: ספורט, תרבות וחרגילי־סדר. מזמן לזמן עוברים על עורת־ראשונה. חברי הפלוגה השתתפו במספר תחרויות ספורטיביות באתלטיקה־קלת ובשחיה והשיגו תוצאות נאות. סודרו גם טיולים ומחנות.

פלוגה 6 מורכבת משתי קבוצות בנים ובנות בגיל 13—14. בכל קבוצה 16 חבר. לקבוצות — פעולות 3 פעמים בשבוע. חברי הפלוגה עברו את הדרגה השלישית בצופיות והשתתפו במשך כל השנה בכל התחרויות האתלטיקה־קלה, השחיה, מחנות וטיולים.

פלוגה 7. שתי קבוצות בנים לה בגיל 14–16. בקבוצות 10–15 חבר. הפעולות בקבוצות — 3 פעמים בשבוע: ספורט, ספורט־שמושי, עזרה־ראשונה וצופיות (כולם עברו את הדרגה השלישית). לחברי הפלוגה נערך קורס קצר להדרכת קבוצות צעירות. חברי הפלוגה השתתפו בכל הפעולות הספורטיביות והתרבותיות של הסניף.

ג) שכבה מתבגרת:

פלוגה 8 בת 2 קבוצות בנות בגיל 15–16. בכל קבוצה 16 חברות. הפעולות מתמשמות 3 פעמים בשבוע: ספורט, תרגילי־סדר ועזרה־ראשונה. החברות השתתפו בתחרויות האתלטיקה־קלה וזכו לתוצאות טובות. כן היו הן ערות בעבודת הסניף.

פלוגה 9 מונה שלש קבוצות: 2 בנות ו־1 בנים בגיל 16–18. הפעולות בקבוצות — 3 פעמים בשבוע: ספורט, ספורט־שמושי ושיחות חרבותיות. הקבוצות סדרו במשך השנה כמה טיולים ומחנות. מספר חברי הפלוגה הזאת התגיסו לצבא.

כפי שצוין כבר בתחילה, סבלנו מאוד מחוסר מאמנים ומעמלים, והדבר הזה האיט בהרבה את התקדמותנו גם במכבי־הצעיר. הזדוה לעזרת הכוחות הצעירים שלנו, הצלחנו להתגבר על הקשיים והחזקנו מעמד. ישנן קבוצות ספורטיביות—בשחיה למשל, שהצטינו בעיקר הודות לנוער שלה וכך גם בכמה מחלקות אחרות.

יש לציין גם את הקשרים עם המכבי־הצעיר שבאגודה־האם שהוסיפו ועזרו בהרבה לפעולות.

דין־וחשבון של סניף הירקון

בנימין אפרתי, יו"ר; מנחם נוביץ, מפקד ומזכיר; מנוחה אוירלמן, מזכירה טכנית; גד מילר, עוזר; בת־ציון נוביץ, משה פישטיין, מנוחה אוירלמן — מדריכים.

במתי מעט התחלנו לפני 14 חודש את קיומנו, וכיום מונה סניפנו, על אף הקשיים הפנימיים והחיצוניים, 112 חבר.

כל חברי הסניף פעילים במסגרת המכבי־הצעיר, אם כי ישנם חברים שעברו כבר את גיל המכבי־הצעיר. הסניף מחולק לארבע קבוצות ארגוניות: 3 צעירות ו־1 בוגרת.

עם שלש הקבוצות הצעירות עובדים המדריכים הנ"ל במסירות למופת. המדריכים הנם תניכי הקורס למדריכים שהתנהל ע"י מפקד הסניף אשתקד, בעזרת מפקד מכבי־הצעיר חל־אביב — הח' דוד אלמגור, הד"ר מ. שפירא, ישראלתן, ד"ר שברטפינגר וגד מילר ובזה נתנת תודתנו לכל החברים האלה.

הסניף פעיל בכל ענפי הספורט. אין ספק, שלו נתנת העזרה ותשומת־הלב הדרושה לצרכי הסניף החיוניים, היה הסניף צועד פי כמה מהיר.

מסי־החבר בסניף הנם בכל רע לרגלי המצב הכללי הקשה של הזרי הילדים.

יש להודות להנהלת "בית־בנימין" עבור העמדתם את אולם הבית לרשות המכבי־הצעיר שם, ללא כל תשלום וכן הוקרתנו המיוחדת מובעת למר בנימין אפרתי עבור עזרתו האדיבה והחשובה לסניף.

חוסר מכשירי־ספורט, הכשרת החצר לפעולות ספורטיביות הנן ראש־דאגותיו של ועד הסניף.

בסניף פועלות המחלקות הבאות:

1. אתלטיקה־קלה; 2. שחיה; 3. כדורסל; 4. טניס־השלחן; 5. שיט; 6. תזמורת למפוחיות־פה.

אתלטיקה־קלה

המרכז — אריה טבצ'ניק.

המחלקה פעילה יחד עם המחלקה המקבילה באגודה המרכזית. בתחרויות הארציות והמחוזיות הצטינו חברי הירקון במקצועות שונים (אריה וגוביץ אלכס). כן העבירה המחלקה פעולה יפה ליום השנה לקיום הסניף בהשתתפות שלשת סניפי המכבי בתל־אביב. איפה שוכתה בכמה מקומות ראשונים.

שחיה

המרכז — חיים זקן.

מחלקה זו החלה רק בעת את פעולותיה. נשלחו מטעם הסניף 5 חברים לקורס המדריכים שאורגן ע"י מרכז המכבי וההתאחדות הארצית לשחיה. המדריכים האלה ממשיכים בהצלחה את פעולתם במחלקה.

כדורסל

המרכז — פנחס ברשטין.

מחוסר מקום לאמונים הזברחה המחלקה הזאת לנהל את פעולותיה על מגרש הכדורסל בחצר בית־המכבי. למרות הקשיים האלה והאחרים, הצליחה המחלקה לחפוס מקום מכובד בליגה ב' של הכדורסל במתוז תל־אביב.

טניס־השלחן

המרכז — שמואל אידלמן.

המחלקה פעילה ביותר. נמצאים בשורותיה רוב החברים המבוגרים. המחלקה ביצעה 3 תחרויות, מהן הפסידה רק ב־5. בן השתתפה המחלקה בכל התחרויות הארציות והמחוזיות בהצלחה רבה.

שיט

המרכז — חיים זקן; המאמן — הד"ר הניג.

המחלקה הזאת מתאמנת פעמיים בשבוע במרץ רב. התוסר בתחרויות מסוג זה גורע הרבה מכושר התקדמות המחלקה.

תזמורת מפוחיות־פה

המרכז — משה אבכי; המדריך — יעקב לוי.

ביוזמת הוז' משה נוסדה התזמורת לפני 10 חדשים, הודות לתרומתו של מר שמעון לופינסקי. התזמורת הופיעה כמסיבות פומביות. נעשות הכנות להופעת המחלקה ברדיו.

אגודה להתעמלות ולספורט „מכבי" תל־אביב

מאזן ליום 30 יוני 1940

אקטיב

	מא״י	לא״י
בנין וסדור מגרשים לטניס וכדור סל בנכוי הפחתה	900	4172
מטלטלין בנכוי הפחתה	976	196
סירות ספורטיביות	—	20
נתבעים שונים	628	25
בבנק ובקפה	197	32
ס״ה	701	4447

פסיב

	מא״י	לא״י
חברת דרום אפריקה בע״מ יתרת המשכנתא על הבנין	242	263
תובעים:		
פקידות 283.293		
הלואות 29.230		
שונים 28.400	923	340
שטרות לפרעון	205	49
בנק קופת־עם בע״מ	674	48
קרן האגודה	657	3745
ס״ה	701	4447

דניאל אלמגור, יושב־ראש האגודה א. פופובסקי, מזכיר

חשבון הכנסות והוצאות עבור השנה שנגמרה ב־30 יוני 1940

הכנסות

	מא״י	לא״י
ממסי־חברים	447	171
מתומכים	125	73
ממוסדות ושונים	150	127
מנשפים ותחרויות	568	57
מהשכרת האולם וכו׳	144	55
מהכנסות שונות	125	15
ס״ה	559	499

הוצאות

	מא״י	לא״י
משכורת	—	152
חשמל	410	46
הדפסות וצרכי כתיבה	182	19
גביה	269	26
הוצאות המחלקות (מאמנים)	368	120
הוצאות משרד ופרסום	322	17
סניף הצפון	—	66
תקוני הבית ושונות	645	26
ועדת התרבות	900	2
ריבית על המשכנתא	540	21
עודף ההכנסה על ההוצאה	923	0
ס״ה	559	499

אשור ועדת הבקורת. אנו החתומים מטה בקרנו את הפנקסים והחשבונות של האגודה להתעמלות ולספורט „מכבי" תל־אביב, וראינו את כל המוסמכים. הננו מאשרים שהמאזן דלעיל ליום 30 יוני 1940, וכן חשבון ההכנסות וההוצאות, עבור השנה שנגמרה ב־ 30 יוני 1940, הם נכונים ומתאימים לפנקסים.

תל־אביב, 6 אוקטובר, 1940 (חתומים) א. הפנר א. דיסקין

חשבון קרן האגודה

	מא״י	לא״י	מא״י	לא״י	מא״י	לא״י
היתרה לפי המאזן ל־1 יולי 1939			653	3851		
נוסף עודף ההכנסה על ההוצאה			923	0	576	3852
הפחתה על הבנינים	161	85				
הפחתה על מטלטלין	758	21			919	106
ס״ה					657	3745

דין־וחשבון מקוצר של ההכנסות וההוצאות

של המכבי הצעיר, הסניפים והמחלקות העומדים ברשות עצמם במובן הכספי, למשך השנה שנגמרה ב־30.9.40

הכנסה — מכבי הצעיר — הוצאה

	מא״י	לא״י		מא״י	לא״י
מסי חבר	461	76	משכרות	000	72
כרטיסי־חבר זמניים	170	1	הוצאות שונות	699	15
הכנסות שונות (נשפים והצגות)	214	25	גביה	343	7
			סטודיה	430	3
			מזכירות	871	2
			עדף ההכנסה על ההוצאה	502	1
ס״ה	845	102	ס״ה	845	102

סניף הצפון

	מא״י	לא״י		מא״י	לא״י
ממסי־חבר	050	82	משכורת	000	55
מנשפים ותחרויות	484	10	חשמל	239	12
מהלואות	890	12	תשלום ע״ח הלואות	900	5
יתרה מאשתקד	334	0	השתתפות בשכר־דירה	000	3
			מכשירי־ספורט	510	7
			הוצ׳ מזכירות, נסיעות וכו׳	837	21
			יתרה ל־1.7.40	272	0
ס״ה	758	105	ס״ה	758	105

סניף הירקון

	מא״י	לא״י		מא״י	לא״י
ממסי־חבר	100	4	הוצ׳ מזכירות ושונות	711	0
מנשפים	245	2	תזמורת מפוחיות	400	1
מתרומות ושונות	580	1	מכשירי ספורט ושונות	217	2
			יתרה ל־1.7.40	597	3
ס״ה	925	7	ס״ה	925	7

מחלקת הכדורגל

	מא"י	לא"י		מא"י	לא"י
מתנדבויות	037	185	משכורות	500	41
מחוז־המגרש	750	2	נסיעות	376	34
מתרומות	860	9	טפול בחברים (בעקיפין)	818	38
מהלואות	153	76	" " (במישרין)	902	53
מהנשף (ב"ריק")	027	10	תובעים – הלואות	700	62
נתבעים שונים	595	6	שכירות האיצטדיון	000	21
מהכנסות שונות	150	5	הוצ' המחלקה–נעלים,		
יתרה מאשתקד	280	1	חפצים, כדורים, סדרנות,		
			דברי־דפוס וכו'	556	44
ס"ה	852	296	ס"ה	852	296

מחלקת הטניס

	מא"י	לא"י		מא"י	לא"י
ממסי־חבר	346	236	משכורת למטפל במגרשים	000	72
מדמי־כניסה	000	47	השתתפות בהוצאות האגרדה	000	85
מתרומות	000	8	גביה	145	18
יתרה מאשתקד	411	9	קירות במגרשים ותקון		
			גדר הברזל	897	32
			הוצ' שונות, נסיעה לקהיר,		
			רשתות וכו'	623	90
			יתרה ל־1.7.40	092	2
ס"ה	757	300	ס"ה	757	300

מחלקת התזמרת (על שם אלימלך קופרשטין ז"ל)

	מא"י	לא"י		מא"י	לא"י
מנגינת התזמרת	350	5	משכורת	500	29
מנשפים	665	51	הוצאות הנשף	498	17
מהלואות	407	3	תקון כלים, תלבושת,		
יתרה מאשתקד	033	1	תיום וכו'	217	12
			תובעים–הלואות	240	2
ס"ה	455	61	ס"ה	455	61

הסתדרות להתעמלות ולספורט „המכבי" בא"י

הצעת חקנות

א. השם: הסתדרות ארצית להתעמלות ולספורט „מכבי" א"י, סניף להסתדרות העולמית „מכבי".

ב. שדה הפעולה: שדה הפעולה של ההסתדרות – ארץ ישראל, אולם אגודות מכבי בארצות הסמוכות יכולות בהסכמת המרכז העולמי להתאחד עם הסניף הא"י.

ג. המטרה: התפתחות גופנית ורוחנית של הנוער העברי, חזוק ההכרה הלאומית הבלתי מפלגתית והרצון הלאומי, ארגון הנוער העברי לגוש מאוחד בעל משמעת, סדר ודיקנות.

ד. האמצעים: 1. יסוד אגודות להתעמלות ולספורט מכל הסוגים בכל רחבי א"י. 2. תמיכה חמרית ורוחנית לאגודות והקבוצות הקימות ואשר תוסדנה בעתיד. 3. הנהגת שטח קבועה בהתעמלות וספורט בכל האגודות, עריכת שעורים למעמלים ופתיחת בי"ס למורי התעמלות וספורט. 4. עריכת התחרויות בהתעמלות ובכל ענפי הספורט, הופעות פומביות לשם מבחן ותעמולה, סדור תחלובות, כנוסים ומפקדים. 5. יצירת התאחדויות ארציות של ענפי הספורט השונים (כדור רגל, כדור יד וכו'). 6. הוצאת עתון וספרות לעניני ההתעמלות והספורט, חוברות תעמולה וכו'. 7. יסוד אגודות וחברות אשר תטפלנה ברכישת מגרשי ספורט, אולמי התעמלות ומועדונים עבור ההסתדרות ואגודותיה, ותגשנה לה כל עזרה אפשרית אחרת. 8. עבודה תרבותית רחבה. 9. השתתפות אקטיבית בפעולות ובהופעות לאומיות צבוריות. 10. השפעה מתמדת על המוסדות המקומיים-העירוניים בנוגע להנהגת החנוך הגופני בתור חובה במוסדות החנוך ולעזרה מוסרית וחמרית לאגודות „המכבי". 11. הכרה המולדת.

ה. קבלת אגודות להסתדרות: 12. להסתדרות מתקבלות כל האגודות הסבריות העוסקות בהתעמלות ובספורט אשר תגשנה בקשות ספוח בצירוף הרשימות הבאות: א. רשימת חברים (המין, הגיל והמקצוע); ב. רשימת חברי הועד ובתובותיהם; ג. רשימת הרכוש של האגודה; ד. כתב התחיבות להכנע לתקנות „המכבי" ולחוקותיו; ה) את הפרוטוקול של האספה הכללית אשר החליטה בדבר ספוח האגודה להסתדרות.

אג. תקנות האגודות הבודדות, עפ"י עקרי ההסתדרות, נקבעות ע"י האגודות באשור מרכז ההסתדרות.

ו. על קבלת אגודה מחליטה נשיאות ההסתדרות. אגודה אשר לא תתקבל יכולה לערער על זאת לפני ביה"ד של ההסתדרות.

ז. חברי ההסתדרות: 15. חברי ההסתדרות הם כל חברי האגודות השיכות להסתדרות.

16. חברים יכולים להיות רק חובבים, פעילים או תומכים.

הגדרה: חובב הוא ספורטאי העוסק בספורט או בהתעמלות לשם פתוח גופו, ולא על מנת לקבל פרס.

הערה: מעמלים ומאמנים, מורים ופקידים המתמנים לעבודות ידועות נחשבים לגבי הגדרה זו, לבלתי חובבים (פרופסיונלם

הערה ב': תומך הוא כל איש ואשה בגיל לא פחות מ-20 שנה, המשלם את מסו להסתדרות ונכנע לתקנות ההסתדרות, מלבד הסעיפים החלים רק על החברים הפעילים.

17. כל חבר פעיל מחויב לרכוש לו תלבושת רשמית בהתאם להוראות המרכז.

18. כל חבר להסתדרות מקבל כל שנה מהמרכז באמצעות ועד האגודה כרטיס חבר החתום על ידי הנשיאות.

19. כל חבר ההסתדרות מחויב לשקול את השקל הציוני ולהריט את „סלע הישוב".

ז. חובות האגודות וזכויותיהן: 20. לאגודה נחשבת כל קבוצה המונה לא פחות מ-15 חבר פעיל (הערה: בנקודות ישוב קטנות הרשות בידי הנהלת ההסתדרות להכיר גם באגודה המונה מספר חברים פחות מהנ"ל).

21. החברים מתחלקים לשלשה סוגים: א. פעילים מבני 20 ומעלה העוסקים בפועל באחד ממקצועות ההתעמלות והספורט באגודתם, או הממלאים תפקיד מיוחד בהנהלת ובעבודת האגודה; ב. הניבים, שגילם פחות מ-20 שנה; ג. תומכים.

22. כל סניף מתנהל ע"י הועד שלו בכל עניניו הפנימיים.

23. האגודות מחויבות לשלח לנשיאות ההסתדרות מדי חדש בחדשו דו"ח כללי וכספי, ולהודיע מדי פעם בפעם על הענינים החשובים, שנויים, החלטות חשובות ומקרים שיקרו בתו

24. א'. אגודה שאיננה ממציאה במועד הקבוע את הדו"ח הכספי והכללי שלה מקבלת מנשיאות המרכז התראה ראשונה. אחר שלש התראות כאלה רשאית הנשיאות לאחז נגד האגודה באמצעים חמורים, ואף להכריז על פזור ועד האגודה המפגרת בהמצאת הדו"ח שלה ועל בחיר ועד חדש. האגודה רשאית במקרים כאלה לערער על החלטה זו לפני ביה"ד של ההסתדרות.

24 ב': ועד כל אגודה מתחיב לחתום על עתון „המכבי" במספר אכסמפלרים לא פחות ממספר החברים הבוגרים באגודה.

25. חבר ההסתדרות שכרטיס חבר מסודר בידו יכול להשתתף בכל פעולות המכבי.

26. חברי ההסתדרות שברשים חבר מסודר בידו נהנה מכל הזכויות שחברי המקום, שנז־דמן אליו נהנים ממנו.

27. כל אגודה רשאית לערוך במקומה כל פעולות וחגיגות ספורטיביות פנימיות, או־לם סדור הגיגות ספורטיביות פומביות באלה, שבהן משתתפת יותר מאגודה אחת איננו יכול לצאת לפועל מבלי אשורה של הנשיאות.

ח. התפטרות האגודות ודחיתן: 28. אגודה הרוצה לצאת מההסתדרות עליה לקרא לאספה כללית מיוחדת של חבריה ואליה מחויב להיות מוזמן בא כח המרכז, מגישה להנהלת ההסתד־רות כתב התפטרות המיוסד על החלטה שנתקבלה ע"י $\frac{3}{4}$ של חברי האגודה באספה הכללית הזאת. (הערה: א. באספה כזאת מוכרח להיות נוכח לא פחות מ־$\frac{3}{4}$ חברי האגודה; ב. על ועד האגודה לצרף לכתב ההתפטרות פרוטוקול של אותה האספה הכללית).

29. אגודה נדחית מההסתדרות לזמן מה או לגמרי לפי החלטת הנשיאות, באשור ביה"ד של ההסתדרות אם א) האגודה פעלה נגד עניני ההסתדרות ותקנותיה בלי סבות מספיקות; ב) האגודה לא שלמה במשך שנה את תשלומיה להסתדרות מבלי סבות מספיקות; ג) הגודה לא קיבה את החלטות הנהלת ההסתדרות או האספה הכללית מבלי טבה מספיקות.

30. אגודה שנדחתה יכולה להגיש ערעוריה לפני האספה הכללית; עד החלטת האספה הכללית נשארת החלטת הנשיאות בתקפה.

31. אגודה הרוצה לצאת מההסתדרות או הנדחית ממנה צריכה לסדר את חשבונותיה עם הנהלת ההסתדרות ולסלק את חובותיה. במקרה שלילי רשאית ההנהלה לגבות את המגיע לה מה־אגודה, מרכוש האגודה (דניידי ולא ניידי) וכן להטיל את סלוק החוב על כל חברי האגודה באופן יחסי.

32. בכל מקום של אי התאמה בחשבונות האגודה להסתדרות, יובא הדבר לפני בית הדין של ההסתדרות.

ט. מוסדות ההסתדרות: 33. מוסדות ההסתדרות הם: א) ההנהלה; ב) ביה"ד; ג) ועדת בקורת.

34. ההנהלה מורכבת מן 1) הנשיאות; 2) המועצה; 3) האספה הכללית.

35. ראש שבת ההנהלה בסוכות.

י. הנשיאות: 36. הנשיאות נבחרת ע"י האספה הכללית השנתית. הבחירות הן חשאיות.

37. הנשיאות מורכבת לא פחות מ־7 חברים, מגורם לפלס הפחות 3 מהם בעיר אחת.

38. הנשיאות מוציאה לפועל את החלטות המועצה והאספה הכללית, מנהלת את משרד ההסתדרות, ממנה ומפטרת פקידים ממוסדות ההסתדרות, ממנה ועדות, עומדת בקשר עם הסניפים, מחליטה על כל השאלות המתעוררות בתקופה שבין מועצה למועצה, מזמינה את חברי המועצה לאספה ואת האגודות לאספה כללית ומעבדת סדר היום לאספות אלה, מבארת את התקנות, עורכת חגיגות והתחרויות, קובעת פרסים במקצועי הספורט השונים, מחזקת את הקשר עם הסתדרויות הספורט בארץ ובחו"ל, נמצאת בקשר עם ההסתדרות העולמית מכבי, מופיעה כחור גוף משפטי בכל המשרדים הרשמיים ובתי המשפט למדרגותיהם. בהתפטר חבר אחד מהנשיאות רשאית הנשיאות לכפת חבר אחר במקומו ועל המועצה לאשר את הספות הזה; על הנשיאות להודיע על שנויים אשיים כנ"ל לכל האגודות.

י"א. המועצה: 39. חברי המועצה הם: א) חברי הנשיאות; ב) יושבי ראש האגודות או באי כחם; ג) יושבי ראש הועדות המיוחדות של ההסתדרות; ד) חברים נבחרים ע"י האספה הכללית.

40. סוג העבודה של המועצה: א) שמיעת דו"ח של הנשיאות; ב) החזקת הקשרים בין הנשיאות והאגודות; ג) התיעצות על פעולות ותקוניהם במהלך העבודה; ד) פתרון שאלות, שאין הנשיאות רוצה לפתור אותן מפאת חשיבותן, על דעת עצמה; ה) קביעת מועד וסדר היום של האספה הכללית הרגילות והבלתי רגילות של ההסתדרות; ו) עזרה בספיה לנשיאות בכל פעולותיה.

י"ב. האספה הכללית: 41. האספה הכללית היא האינסטנץ העליון של ההסתדרות.

42. האספה הכללית הרגילה נערכת פעם בשנה, בסכות, ובה משתתפין חברי הנשיאות, חברי המועצה וצירים של האגודות.

43. כל אגודה שולחת צירים לאספה הכללית, ציר אחד לכל 20 חבר, עודף של 11 חבר בוחר בציר אחד.

44. כל אגודה שמספר חבריה הוא פחות מ־20 חבר שולחת ציר אחד.

45. בבחירת הצירים משתתפים רק אותם החברים אשר להם כרטיסי חבר של ההסתדרות.

46. צירים לאספה הכללית נבחרים ע"י אספה כללית של כל אגודה ואגודה.

47. כל ציר מביא תעודה מנדט החתומה ע"י ועד אגודתו ומוסר אותו לפני האספה של ההסתדרות לבי"ה של ההסתדרות לשם אשור.

48. לכל ציר ישנה רק דעה מחלטת אחת, הוא הדין לחברי הנשיאות.

49. מחאות בדבר בחירות מגישים החברים לועדיהם ביום הבחירות ולמרכז לא יאוחר מבמשך שלשה ימים מיום הבחירות ולכל הפחות שבועים ימים לפני האספה הכללית.

50. הנשיאות מודיעה על דבר קריאת אספה כללית רגילה לאגודות וממציאה להם את סדר היום חדש אחד לפני התאסף האספה.

51. על הסניפים להמציא להנהלה את הדו"ח המעשי והכספי שלהן (האחרון חתום ע"י ועדת בקורת או רואה חשבון מוסמך) לא יאוחר משבועים אחרי קבלת ההודעה ע"ד האספה הכללית.

52. דו"ח של הנשיאות נשלח לסניפים לא יאוחר משבוע ימים לפני האספה הכללית;

53. באספה הכללית: א) מוסרות האגודות ונשיאות ההסתדרות דו"ח ממהלך העבודה במשך השנה; ב) קובעים את תכנית העבודה להבא; ג) דנים על התקונים בהסתדרות; ד) קובעים את תקצ־

ו)שונות.
לשנה הבאה;ב)בוחריה בנשיאות ויתר מוסדות ההסתדרות; ו)שונות.
54. אספה כללית שלא מן המנין יכולה להקרא ע"י הנשיאות,המועצה או ע"י דרי-
שה של לא פחות מ-1/3 האגודות.
55. האספה הכללית מתנהלת ע"י יו"ר ומגנין ומזכירות אשר תבחר ע"י האספה.
י"ג. בית הדין : 56. האספה הכללית בוחרת בי"ד של ההסתדרות המורכב מ-11 חבר,מהם
שלשה לכל הפחות יושבים במקום אחד ומשמשים נשיאות ביה"ד.
57. ביה"ד דן בכל הסכסוכים המתהוים בין מוסדות ההסתדרות,האגודות והנשיאות
ומטפל גם בענינים הנזכרים בסעיפים.........של התקנות.
58. ביה"ד משמש בתור בית דין לערעורים על כל פסקי דין והחלטות של מוסדות
האגודות וההסתדרות.
59. כל קובלנא נמסרת לנשיאות ביה"ד והיא קובעת לא פחות מ-3 שופטים לכל
משפט.
60. ביה"ד רשאי לחבר תקנות מיוחדות בנוגע לדיון.
61. ערעורים על פסקי דין של ביה"ד מובאים לפני האספה הכללית השנתית של
ההסתדרות,הנחשבת בתור אינסטנציה עליונה של ביה"ד.
י"ד. ועדת בקורת : 62. האספה הכללית בוחרת מתוכה וע"ב המורכבת מ-3 חברים.
63. ועה"ב מבקרת כל פעולות הנשיאות ויתר מוסדות ההסתדרות ומוסרת את מס-
קנותיה לאספה הכלליתהשנתית של ההסתדרות.
64. חברי ועה"ב רשאים להיות נוכחים בכל ישיבות מוסדות ההסתדרות בזכות ד-
עה מיעצת.
65. על מוסדות ההסת' להמציא לועה"ב כל המוסמכים והחשבונות הדרושים לעבו-
דתה.
ט"ו. הכנסות ההסתדרות : 66. ההכנסות הן: א)מס ההסתדרות בצורת ברטיסי חבר -50
מא"י עבור ברטיס חבר פעיל,30 מא"י עבור ברטים חבר חניך ומאה מא"י ברטיסחבר תומך;
ב)אחוזים מהנשפים וכנוסים הנערכים ע"י הסניפים;ג)הכנסות של כנוסים והתחרויות
הנערכים ע"י ההסתדרות; ד)תרומות שונות.
ט"ז. כנוסי ההסתדרות: 67.כנוסים ארציים נערכים ע"י ההסת' לכל הפחות אחת לשנתים
68.כנוסים חלקיים נערכים בעזרת הנשיאות מדי שנה בשנה.
69.חובת ההשתתפות בכנוסים הארציים חלה על כל הסניפים.
70. חובת ההשתתפות בכנוסים החלקיים חלה רק על אותם הסניפים שבאזורם נערך
הכנוס.
י"ז. שנוי תקנות: 71. את התקנות אפשר לשנות רק ע"פ החלטת רוב של 2/3 מהמשתת-
פים באספה הכללית של ההסתדרות.
י"ח. בטול ההסתדרות: 72. ההסתדרות מתבטלת רק ע"פ החלטה שנתקבלה ברוב של 4/5
מהמשתתפים באספה כללית שנקראה אך לשם זה,בישיבה שכל הצירים נוכחים בה.
73. בהבטל ההסתדרות עובר כל רכושה להסתדרות העולמית „מכבי" עד התכונן
באותו מקום הסתדרות שניה אשר תספח להסתדרות העולמית „מכבי".

/ _ / _ / _ / _ / _ / _ / _ / _ /

ירושלם, ז' בכלו תר"ץ.

אל ועדי הסניפים !

חברים נכבדים !
רצוף בזה שולחים אנו אליכם את התקנות שהוצעו בועידה השנתית,ושלפי החלטתה
על המועצה שתתכנס בחנוכה להחליט על נסוחן המוחלט.נבקשכם ע"ב לדון בהן ולמסור את
הערותיכם והצעותיכם לב"ב שישתתף במועצה.

בברכת חברים ו„המכבי"
חזק ואמץ !
היו"ר : [signature]
המזכיר :

[illegible]
[illegible]

לכבוד
אגודה להתעמלות ולספורט, "מכבי", תל-אביב,
ת ל - א ב י ב .

תל-אביב, 16 לדצמבר 1936.

א.ג.,

הריני מתכבד להגיש לכם בזה את המאזן ל-30 לספטמבר 1936, בצירוף חשבון הוצאות והכנסות לאותו תאריך.

זאת היא הפעם הראשונה שהוגש לי מאזן של האגודה וכפי שתוכלו הכנסו בו, הרכוש בנכסי דלא ניידי ומטלטלין, שיש לאגודה.

הבנין מופיע במאזן ב-.3400 לא"י, 3 מגרשי טניס ב-.700 לא"י, ומגרש כדור סל ב-.145 לא"י ומטלטלין בסך נוסף של -.195 לא"י - מטלטלין מהטניסים הקודמות. סכום זה נכלל בתוך הסך 218.490 לא"י. מצד שני נרשמה שארית החוב המגיע לחברת דרום אפריקה, נגד משכנתא על הבנין. חוב זה עולה לסך 302.069 לא"י.

כתוצאה מהטבוריים האלה מראה המאזן שלאגודת "מכבי" תל-אביב, יש קרן העולה לסך 3984,404 לא"י.

באחלי לכם הצלחה במפעליכם בעתיד,

הנני נשאר,

בכבוד רב

(חתום:) בנציון כהן, ב.קום.(לונד.)
רואה חשבון מוסמך

בכ/יר

אגודה להתעמלות ולספורט " מ כ ב י " תל-אביב

מ א ז ן ליום 30 לספטמבר 1936

	מאזן	לאזן	
א ק ט י ב:			
קופה, במזומנים	373		
משלטלין	218.490		
נכסי דלא ניידי:			
בנין		3400.000	
3 מגרשי טניס		700.000	
1 מגרש כדור סל		145.000	
	4245.000		
	4463.863		
פ ס י ב:			
תובעים שונים:			
פקידות:			
חייפוס פנחס		32.000	
חיים ווילין		12.890	
קוזניצקי שמואל		105.000	
פרייטג		1.500	
קורט מרקום		3.000	
אלכסנדרוניץ		1.000	
גוכול	163.390	8.000	
שטרות לפרעון			
שטרות ע"ח מגרש כדור סל		14.000	
משכנתא			
משכנתא על הבנין בחברת דרום אפריקה		302.069	
קרן האגודה ליום 30.9.36		3984.404	
		4463.863	

בקרתי את המאזן וחשבון ההכנסות והוצאות של האגודה ליום ה-30 לספטמבר 1936. בדקתי את המסמכים וקבלתי את כל הידיעות והבאורים אשר דרשתי.

לדעתי המאזן ערוך כהלכה ונותן תמונה נכונה ממצב הכספי של האגודה להתאריך הנ"ל, לפי מיטב ידיעותי והידיעות שקבלתי וכפי שנראה מפנקסי האגודה.

חתום: בנציון כהן, ב.קום(לונד.)
רו"ח חשבון מוסמך.

תל-אביב, 16 לדצמבר 1936.

אגודה להתעמלות ולספורט " מ כ ב י " תל-אביב

חשבון הכנסות והוצאות

ליום 30 לספטמבר 1 9 3 6

	מצטבר	לאחר
ה כ נ ס ו ת:		
הכנסות מכרטיסי חבר פעיל	121.450	
" מהשכרת האולם	25.000	
" מנשפים	10.520	
" ממס גלגלת	2.000	
" מהאינוגטר	95.000	
(אינוגטר שנרכש בשנים 1932, 1933, ושלא נרשם בספרים)		
" מתרומות	4218.663	
	4472.633	
ה ו צ א ו ת :		
הוצאות מחלקת ההתעמלות	96.345	
" במחלקת אטלטיקה קלה	61.550	
" במחלקת הבוקס	48.790	
" במחלקת כדור סל	3.270	
" במחלקת כדור יד	5.640	
" במחלקת עזרה ראשונה	2.000	
" במחלקת ספורט שימושי	9.800	
" במחלקת השחיה	2.000	
" על הדפסות	8.750	
" על מזכירות	69.060	
" ועדת תעמולה	10.000	
חובות אבודים (חובות משנה הקודמת)	3.750	
הוצאות שונות:		
תשלומים לחברת החשמל		35.213
תשלומים ע"ח המשכנתא		44.247
שונות	167.274	87.814
עודף ההכנסות על ההוצאות ל-30.9.36	3984.404	
	4472.633	

(אחרי הכנסת נכסי דלא ניידי ומטלטלין לספרי האגודה)

אגודה להתעמלות ולספורט " מ כ ב י " תל-אביב

דין וחשבון כספי של מחלקת "השניים"

מיום 1 למאי 1935 עד 30 לספטמבר 1936

הכנסות הקופה:

	מא"י	לא"י
מסקציה "מכבי" ת"א	38.161	
מסקציה "מנורה" ת"א	7.795	
מנשפים	18.000	
מהתחרויות	28.960	
ממסי חבר	247.650	
	340.566	

הוצאות הקופה:

תשלום משכורות	177.500	
הוצאות מזכירות	5.360	
הוצאות נשפים	21.460	
הוצאות בהתחרויות	31.935	
הוצאות קומיסיה	24.560	
הוצאות שכלול המגרשים	22.450	
לועד "מכבי" ת"א	30.100	
יתרה בקופה ליום 30.9.36	27.201	
	340.566	

בקרתי את חשבון הכנסות והוצאות הקופה של מחלקת "השניים" במכבי תל-אביב, בעד התקופה מיום 1 למאי 1935 עד 30 לספטמבר 1936 עם המסמכים הנוגעים אליו, והנני מוצא אותו בסדר.

תל-אביב, 16 לדצמבר 1936

בנציון כהן, ב.קום.(לונד.)
רואה חשבון מוסמך.

לכ'
הנהלת מרכז המכבי ישראל,
תל-אביב.

חברים יקרים,

קראתי בתשומת לב רבה את דברי תשובתו של חברנו זיסמן למשאל ב"ספורט ישראל" ע'ד ספורט ממלכתי או מפלגתי? - לדעתי היתה תשובה זו קולעת למטרה וכזאת צריכה להיות גם עמדתה הרשמית של המכבי.

אולם זאת כלפי חוץ. כלפי פנים עלינו להתארגן מחדש ולהיות מוכנים לכל הפתעה. כבר הבעתי בהזדמנויות קודמות וכן בהצעתי לתקון המצב במכבי שהמצאתי לכם בערב המועצה המורחבת, את חששותי ביחס לעתיד היחסים בינינו לבין "הפועל".

מדבריו של איסר בן-צבי ע'ד ה"פיפיטי-פיפטי" בתשובתו על על המשאל הנ"ל, תוכלו להבין להיכן נושבת הרוח אצל השותפים שלנו. איני מסופק שעם סיום תקופת ההסכם שבין המכבי והפועל, יעשה מצדם הנסיון לדרוש בחירות דמוקרטיות במוסדות הספורט הארציים (הועד האולימפי וההתאחדויות השונות) ויתכן מאד שדעת הקהל (וביחוד של מוסדות הממשלה הנוגעים בדבר) תהיה לצידם ואנו לא נוכל לתפוס עמדה בלתי-דמוקרטית ובמצב הענינים הנוכחי הננו צפויים להש יג רק מיעוט בתוך מוסדות הספורט הארציים. לכן הנני קורא לכם חברים, לגשת בעוד מועד ליסד אגודות מכבי חדשות בכל רחבי הארץ.

יש להקים ע'י מרכז המכבי ועדה מיוחדת שתפקידה יהיה ליסד את הטניפים החדשים בכל הערים והמושבות בישראל. במשך מחצית השנה הבאה אנו חיבים לרשום עש רות טניפים חדשים להתאחדויות הספורט השונות.

עלינו להכריז ולהודיע ברבים, כי הסתדרות המכבי ישראל אינה תנועה פוליטית, אלא ארגון לאומי לחרבות הגוף בישראל וכל אדם בישראל, ללא הבדל מעמד ומפלגה, הרוצה להרים את קרן תרבות הגוף בישראל, נקרא להצטרף לאגודות המכבי.

שלכם
בברכת המכבי

14.5.1954

יוסף יקותיאלי

תל-אביב 30 אמר.1939

לע'
ועדת מחלקת בדור-הרגל של אגודת המכבי תל-אביב,

כאן

ח.נ.

חברנו שטטנר הודיעני בדבר הישיבה שתתקים הערב בשעה 6 בקשר לנסיעה לאוסטרליה,אבל לדאבוני הגדול קבלתי ידיעה בדבר מגישה חשובה בעניין פרסי בשעה הנ'ל ולא אוכל אפוא להיות נוכח בישיבה הזאת.

קראתי את מכתבו של שקולניק ב"ספורט לעם" ב"אמר" מה-29 ונא והתפלאתי מאד על תכנו. לא יאומן כי יסופר שמכבי טוב ומסור כחברנו שקולניק(שאני הנני מוקידו ומכבדו מאד)יכתוב מכתב כזה לעתון בברם לחקור בראשונה את אמיתות הדבר. ואם שקולניק נכשל בדבר כזה הרי איו להתפעל ביותר על 38838 עורכי "ספורט לעם" אשר מהרו על השלל ומרטטו את הדבר מבלי כל חקירה מצדם כיאות לעורכים הגונים של עתון הגון.

ואלה תולדות ההזמנה של קבוצתנו לאוסטרליה,בפי שהם ידועות לי ואשר את אמיתותן אפשר להוכיח עפ'י התלגרמות,המכתבים והעתקותיהם שנמצאים בתיק המיוחד של מחלקתכם.

ב-30 מאי 1938 נתקבלה תלגרמה(העתקתה במקור האנגלי רצופה לזה)בלשון זו: אבי נשרי גמנסיה הרצליה תל-אביב " מסור למכבי ההאחדות הכדורגל האוסטרלית עורבת כל ההוצאות של קבוצה מכבי א"י שמונה-עשר איש לבוא הנה סוף יולי תלגרף מיר כתובת מדויקה למו"מ בעתיד - פטקין".התלגרמה הזאת ועוד אחת שנמצאת בודאי בתיקכם נשלחו ע"ש ה' נשרי ונשארו בלי תשובה לרגלי העדרו של נשרי מתל-אביב. ששעתקות מהתלגרמות הגיעו אלי(בגב' מרים נשרי שלחה לי אותן)חקרתי בעניין ונודע לי,כי הה' נשרי קבל מכתב מאוסטרליה עוד לפני הפסח חרצ'ה,את המכתב הוא מסר לה' פלש,אז המזכיר-הכללי של המכבי א'י, לתשובה. הה' פלש לא מהר לענות ולכן באו תלגרמות-זרוז מאת פטקין לה' נשרי. רציתי לענות לפטקין(ואני אז יו"ר מכבי תל-אביב)ולא היתה לי הכתובת של פטקין.בקשתי את חברינו סידי וברקוביץ שישיגו את המכתב מאת פלש או לכל הפחות את הכתובת,אבל פלש לא מסר את המכתב ואף לא את הכתובת.נודע לי כי לפטקין משפחה בגמניה והתקשרתי עם גמניה ובעוד אני בחפושי הכתובת ואני מקבל מכתב מאת ה' איזנברג,המזכיר-הכללי של הסוכנות היהודית בירושלם ובתוכו תלגרמה על-שמי מאת פטקין. בתלגרמה זו מבקשני פטקין להודע למה אין תשובה מנשרי ובה היתה גם הכתובת של פטקין. אז מהרתי לענות לפטקין(ראו העתקת מכתבי מה-3 יוני 1938 ומה-29 נובמבר 1938)ובכל מכתבי החל מאלה שהזכרתי ועד למכתבים הכי אחרונים דובר בפרוש ובלי כל סתירה,כי קבוצת מכבי ת'א היא המציעה את עצמה לנסוע ולאוסטרליה ולא אחרת. הדבר הזה היה ברור מאד. אם אמנם נזכרה בתלגרמה לנשרי קבוצת "מכבי ארץ-ישראל" היה זה בטרם החלה חליפת המכתבים עם פטקין.עוד בטרם קבלנו את האשור התלגרתי מאוסטרליה להזמנת קבוצתנו,היתה חליפת מכתבים בין ה'סידי מזכיר קבוצת הכדורגל ובין המזכיר של ההתאחדות לכדורגל באוסטרליה ואין לומר שלאוסטרלים לא היתה ידועה,כי קבוצתנו היא הנוסעת אליהם. בכדי לדעת את הכושר של קבוצתנו,שלחתי לאוסטרליה קטעי עתונים וצלומים מנסיעת קבוצתנו לארצות-הברית וקנדה ובכל מכתבינו הודגש,כי הקבוצה הראשונה של מכבי תל-אביב היא הנוסעת.

מעבר לדף!

אמנם בכל מכתביו של פטקין היתה דרישה שהקבוצה שלנו תהיה חזקה ושאיפתי היתה לחזק את הקבוצה ולמטרה זו פניתי את ד"ר מויזל בלונדון ושאלתי אם יש שחקנים מתאימים לנסיעה כזו מ"הכח"וינה, הוא יעצני לפנות אל שוייר, שוייר זה הציע את עצמו בהור מאמן וכן עוד אי-אלו שחקנים אחדים שאת שמותיהם וכן את הצעותיהם מסרתי לטידי ולד"ר שנייבלג, אבל דעתם היתה שאין צורך בשחקנים האלה וכי קבוצתנו היא די חזקה.

דעתי היא בקשר לכל הענין הזה, כי כאן נעשתה איזו אינטריגה ע"י מי שהוא המערנין להכשיל את נסיעת קבוצתנו לאוסטרליה והוא ממר פרטים לא נכונים ע"ד קבוצתנו לשקולניק, אשר בלי רצון ובלי ידיעה נכשל ושרת את ענין נסיעת קבוצתנו לאוסטרליה שדות של דב. עליכם אפוא לא לשים לב לכל המזימה הנרקמת נגדנו, עליכם לתלגרף לפטקין, כי הקבוצה שאנו שולחים הנה הכי חזקה בארץ-ישראל (תפרטו את השמות ואז ידע גם שקולניק את ההרכב האמתי!) ומההתאחדות הא"י לכדורגל תדרשו, לאחר שתראו להם את תליפת המכתבים, להכחיש את הדבה שכאילו המכתב הראשון נתקבל להתאחדות וכו'.

עצתי לכם להיות תקיפים ומאוחדים ואל תגררו אחדי אלה הרוצים לדוג דגים במים עכורים.

שלכם

ג.ב. העתקה ממכתבי זה אני שולח לפטקין ולשקולניק גם יחד.

לוטה:

MACCABI SPORT CLUB
TEL-AVIV

אגודה להתעמלות
ולספורט
מכבי תל-אביב

רחוב המכבים

ס אלוף תרצז.
תל-אביב (57. ס. 16)

לכבוד
הח' יוסף יקותיאלי.
כ א ן.

יוסף היקר!

נדהמים לשמע אסונך הנגו להביע לך בזה

את השתתפותנו ביגונך הכבד, במות עליך אמך ז"ל.

בהתגשמות שאיפותיך, בעבודתך המסורה שאינה

ינדעת ליאות למען המכבי והספורט העברי בארץ ופרסומו על הבמה

הבין-לאומית תמצא נחומים.

ועד האגודה
יו"ר מזכיר

בתשובה נא להזכיר
מחלקה 1605
מס'
קרן קימת לישראל
יעורת הביל
פולקה

①

~~Jerusalem~~ Committee of the Jerusalem Maccabi Athletics Club.

Minutes of Meeting 1923

Friday. February 25th.

Present :- Mr A. Yellin. Chairman
" J. Yekutieli Secretary.
" ? Aboulafia
" P. Cornfield
" ? Lieberman
" ? Marcus.
" ? Lulamed.
V ~~K~~ Pinkus.
Mr ~~Est~~ Samuel.
" H. Yekutieli.

Absent :- Col. H. Solomon. Treasurer.
Mr Cornfeld.
" A. Grasovsky.
" Shneer.

A. Yellin in the chair.

A. Constitution.

~~On Mr Samuel's proposal, decided that greater coordination required.~~

1. Decided that a small Executive Committee be formed - with four sub committees for Football, Gymnastics & Boxing, Tennis, and Cross-Country Running, Hare & Hounds & Walks. and a fifth Sub committee for Finance

2. Decided that the Executive Committee be composed ~~of the following~~ as follows :-

Mr A. Yellin. Chairman.

Col Solomon. Hon: Treasurer.

Mr C.H. Samuel Secretary - Treasurer.

" J. Yelzinski - Assistant Secretary.
" G. Comfeld.
" P. Comfeld.
" A. Gratkowsky
" ? Melamed.
" ? Perkus

2. Decided that this Committee to meet every fortnight on Fridays at 8-30 PM at the Club Room.

3. Decided that the Football Sub Committee be composed as follows:-

Mr ? Melamed. Secretary.
" G. Comfeld
" P. "

Mr Melamed to be responsible for the 1st Eleven, Mr G. Comfeld for the 2nd Eleven & Mr P. Comfeld for organising Colts matches.

This Committee to meet every week on Tuesdays at 4.15 PM. at the Club Room.

4. Decided that the Gymnastics & Boxing Sub Committee be composed as follows:-

Mr A. Yellin. Secretary for Gymnastics.
" Lt ? Perkus. " " Boxing.
" Lieberman
" J. Yelzinski.

This Committee to meet every week on Wednesdays at 6-30 PM. at the Club Room

Decided that the Tennis Committee be composed as follows:-

Mr. E.H. Samuel. Secretary
Mr. ? Melamed
Col. H. Solomon.

This Committee to ~~[illegible]~~ meet at least once a ~~[illegible]~~ week. ~~Days & hours to be decided later.~~ Provisionally on Thursdays at 7.0 p.m. Col. Solomon's Office.

6. Decided that ~~[illegible]~~ County Running. Hare & Hounds & Walks Sub-Committee be composed as follows:-

Mr. A. Gracovsky. C.C.R. & H.&H. Secretary for
3.0 Wednesday. Mr. A. Yellin. Secretary for Walks.
Mr. G. Cornfeld.
Mr. R. H. Samuel.

This Committee to meet once a fortnight. ~~Day & hours to be decided later.~~ Provisionally on Wednesdays at 3.30 at Mr. Gracovsky's Office at the Governorate.

7. Decided that the Financial Sub Committee be composed as follows:-

Col. H. Solomon. Secretary
Mr. E.H. Samuel

~~Thursday~~

and one other person not belonging to the Club to be proposed by the ~~two members~~ Secretary of the Financial Sub Committee & approved by the Executive Committee ~~[illegible]~~

This Committee to ~~arrange~~ for ~~collection of funds~~ & arrange for collection of donations from non-members. ~~[illegible]~~ ~~[illegible]~~ Frequency, Day, Time & Place of meeting to be decided later.

B. Contributions from members.

Decided that contributions be (a) voluntary for those taking part in Football Running. Hare & Hounds & Walks, ~~[illegible]~~ ~~[illegible]~~ ~~collection to rest with Secretaries concerned.~~

(b). 2 PT per month for Gym those engaged in Gymnastics + Boxing ~~Collection~~

(c) 200 PT ~~and~~ membership fee (+ plus such payment per game or month as may be decided later) for Tennis players.

~~addition to the above meeting: ... ... Collection to rest in each case with the Secretary concerned ... ... handed ... detailed pay list.~~

~~c. ... Supply of ... Sporting Equipment ... ...~~

add here from page (5)

D Disbursements

~~Decided that all proposals ... each of the four sports sub committees be authorised to spend up to 50 ~~25~~ ~~..~~ PT in any one per month in urgent cases to be accounted rep.~~

1. ~~F~~ ~~All~~ Decided that all proposals involving expenditure be submitted to the Executive committee before contract made.

passed: In addition bills for work done to be submitted to the Executive committee before payment made by Treasurer

3. ~~Decided~~ Except (a). That:- Each of the ~~..~~ four sports subcommittees be authorised to spend up to 50 PT* in any one month ~~..~~ in urgent cases. Such as essential ~~i.e. repairs etc.~~ Such expenditure ~~to be reported to~~ incurred to be reported ~~at once to~~ ~~the Treasurer~~ at the next Executive Committee meeting

*amendment to ~~25~~ of the proposed by ... at next meeting.

3. ~~Decided that the Treasurer~~

(b) The Treasurer be authorised to pay (each month) the Club Room ~~maintenance account~~ bills ~~monthly~~ for ~~light~~ wages of ~~..~~ caretaker + light* totalling 150 PT per month.

** amendment to above to the Treasury to be proposed by ... at the next meeting

2. (a) The following Bills ~~were~~ were passed:-

General: ~~Unpaid~~ Balance ~~Servant~~'s of Caretakers wages. – 200 PT.
torch + keys – 50 PT
Boxing Sub C. Repair of Boxing gloves + 2 new gloves – 12 PT ~~200 PT~~

Total:– PT 462.

תל-אביב 23 ביולי 1957

לכ"
ועד אגודת המכבי,
תל-אביב.

ח.נ.

הנני שמח להודיעכם, כי אלבום הברכות והאחולים עבור חברנו יוסף יקותיאלי, למלאות לו שים שנה, כבר מוכן ועתה עליכם לקבוע את המועד ואת המקום בו תמסרו את האלבום ליקותיאלי במעמד חגיגי.

כפי שנודע לי הנכם עומדים לארגן ב-19 בספטמבר ש.ז., במסגרת המכביה, מסיבת-גן לכבוד יובל אגודתנו ולכבוד מחצית היובל של המכביה הראשונה והנני להציע לכם, שהאלבום הנ"ל ימסר לחברנו יקותיאלי במסיבה הנ"ל. דבר זה יתאים מאד למסיבה של אגודתנו ושל המכביה שבשתיהן יש לחברנו יקותיאלי זכויות גדולות ורבות.

בברכת המכבי

דוד תדהר

אגודה להתעמלות וספורט „מכבי"
תל־אביב, ת. ד. 187

תל-אביב, יום 6 לחודש אלול תרפ"ג

<u>התחרויות מקומיות</u>. ביום ג' אחה"צ מוכרחים אנו לסדר התחרויות מקומיות. מציעים אנו שההתחרויות תהיינה באותו יום במושבות: ריצה 100 מ. וקפיצות לגבה, שאפשר לקבוע ע"י זה [illegible] את הזוכים. כמו"כן כדאי היה לסדר ביום זה את "מלחמת השבט" הולה והמשתתפים במושבות אלו ותיאמו ולא יצטרכו להשתתף בגמר מקצועות ביום ה'.

<u>מס הכניסה למגרש</u>. בישיבה בראשון-לציון הוסכם שלחברים של האגודות הספורטיביות תהיה הנחה: 5 גרוש לכרטיס ואגרה בשביל שני הימים. אנו מציעים שכרטיס עולה לחברים, לשני הימים, יהיה 2 גרוש.

<u>שופטים</u>. בהיות שהשופטים שהציעו ע"י [illegible] אינם מוכרים ל„עולם" הספורטיבי שלנו, היינו שמחים מאד אם תמנו בתור שופטים את הבאים, שהיו כבר פעמים אחדות שופטים בהתחרויות שונות, וביחוד בהתחרויות פנימיות: ז. נשרי (אורליג), פ. קורנפלד, ח. יקותיאלי, ד. קלוגמן, ואפשר [illegible]. תוסיפו עוד אחדים מירושלים ויפו ומפתח-תקוה.

<u>משיכת-חבל</u>. הולה ומשיכת-חבל אנו נותנים בגדר אתלטיקה קלה, ובכלל יגרמו לסכסוך מכרים מיותרים (כבדים) לירושלים, מבקשים אנו אפס להוציא את הנ"ל מההתחרויות. כמו"כן בחירת שתי הקבוצות המנצחות יוכל זמן רב מאוד.
הננו יכולים להודיע שקבוצת „אורשלום" מפתח-תקוה מיבטלה ~~[illegible]~~ הצעותינו בדבר השתתפות הפסיות ומשיכת-חבל.

שמחים מאד נהיה לשמוע את חוות דעתכם על הצעותינו הנ"ל בהקדם.

בברכת חברים והספורט
האפשבי,

בשם ועד האגודה

[signature]

אגודה להתעמלות וספורט "מכבי"
תל-אביב, ת. ד. 187.

תל-אביב, יום ט לחדש אלול תרפ״ג

נב/3

לועדה המסדרת התחרויות ס.ל.ת
ירושלים.

א.נ.

בקשר עם השחיה שהותה, ביום שבת ט' אלול, בראשון-לציון,
הננו רוצים להעיר אי-אלה הערות :-

אחרי שגמרנו את הרצת משאי-כח המושבות, נתברר לנו שאין המושבות כל מעונות בכל ההכנות להתחרויות ולכן אין גם להתחשב עם דעתן והחלטותיהן. למשל, המושבות, חוץ מפתח-תקוה, הצביעו בעד הכנסת משיכת-חבל להתחרויות, ובטוחים אנו שכן לא תשתתף קבוצה במקצוע זה. כמו-כן אין אנו חושבים שקבוצת נער צריכה, למשל, שמספר חבריה לא יותר מ 50 תהיה באותו כח כזו שלנו, בזמן שמספר חבריה הוא 100.

מסכימים אנו להחלטות שנתקבלו בראשון-לציון חוץ מהדאלות:-

מרוץ השליחים. מתנגדים אנו לאופן שהצע ע"י ועדתכם, דעתנו היא שהריצה צריכה להיות:
400 + 300 + 200 + 100 מטר, כלא הראשון רץ 100 מ' השני 200, השלישי 300 והרביעי 400.
אין אנו בטוחים ביותר באופן שהצע על ידכם, וחושבים אנו שאופן הריצה שמציעים אנו היא יותר מענין הן בשביל המתחרים ועוד יותר בשביל הקהל.

השתתפות תפשית, מתנגדים אנו להגבלה בבר מספר המקצועות שמותר למי-שהוא להשתתף בהם. אם ישנו אדם שמסוגל למקצועות אחדים - מדוע לשלול ממנו את האפשרות הזו. אם חושבים אתם לתת פרס-גביע ראטלטיקה קלה, שיהיה ראוי לשמו, אזי עלינו לתת לכל קבוצה את האפשרות להוציא את הכחות היותר טובים שלה ; כל קבוצה צריכה להוציא את האנשים היותר טובים שלה - ואם יש לקבוצה חבר שמצטיין ב-8 מקצועות צריכים לתת לו את האפשרות הזו. כל מאמן יודע אם החברים של בריאותם טובה או לא. אם תחליטו בכל-זאת להגביל את ההשתתפות, אזי דורשים היא שתבטלו את הפרס-הגביע.

ההתאחדות לספורט בישראל

ענף אתלטיקה קלה

כרטיס מתחרה

שם משפחה לדני

שם פרטי שאול

אגודה מכבי תל אביב

תאריך לידה 2.4.36

תאריך הרשמה 4.3.70

מס' כרטיס 12779

מזכ"ל ההתאחדות לספורט

יו"ר/מזכיר

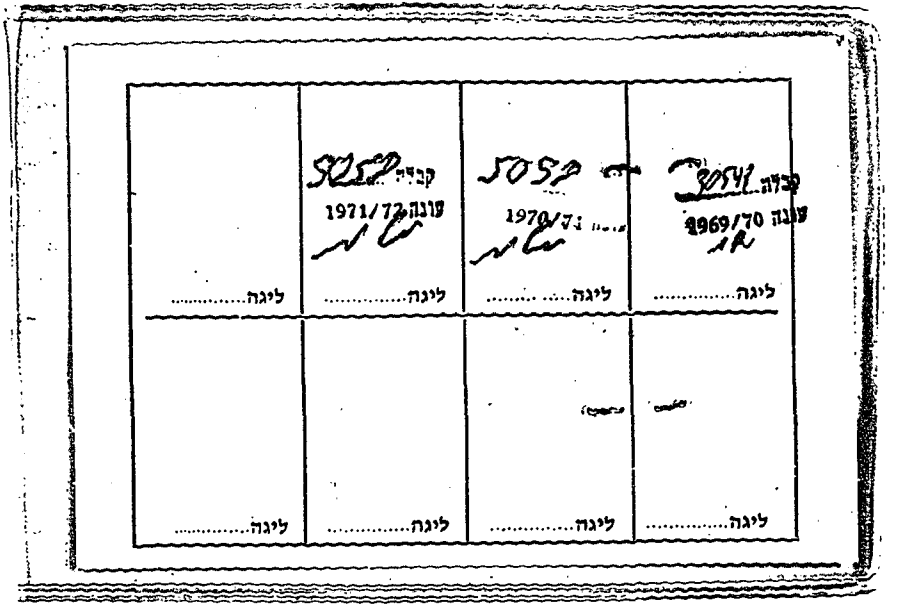
קבוצה
עונה 1969/70
ליגה
קבוצה
עונה 1970/71
ליגה
קבוצה
עונה 1971/72
ליגה
ליגה
ליגה
ליגה
ליגה

לשימוש הרופא

השחקן הנ"ל נבדק ונמצא כשר להתעסקות בענף הספורט הנ"ל

הערות: _____

_____

תאריך _____ חותמת וחתימת הרופא _____

לשימוש הגזברות

נא לצרף תמונה אחת.

מס' קבלה | | | | | | |

תאריך .....

לשימוש האגודה

הננו מבקשים לרשום את השחקן שפרטיו מצוינים לעיל, כחבר באגודתנו.

אגודת "מכבי" תל - אביב

חותמת וחתימת האגודה

חתימת האחראי באגודה

ההתאחדות לספורט בישראל

תאריך לידה | שם האב | שם משפחה ופרטי | תעודת זהות | אגודה

2 1 1 | ... | 0 1 2 0 1 4 3 1 6

1 2 3 4 | 6 7 | 15 16 | 35 36 | 43 44 | 49

שם משפחה קודם | ילדים מ-מי קוד | ת. עליה/כניסה | תאריך הרשמה

54 | 59 60 | 65 | 66 | 67 68 | 70 | 80

מקצוע אזרחי | כתובת מרצית | תעודת זהות

2 2 1 | ... | 1 2 3 | 7 | 15 16 | 36 37 | 50

אזור	ליגת	ענף
55 56	53 54	51 52

אני הח"מ ... שם כשפורטאי בענף ... באגודת ... בליגה ...

מצהיר/ה בזה כי לא חתמתי על טופס אחר של הרשמת ספורטאי בענף ... לאגודה כלשהי.

תקופת הסגר בענף ... הקבוצה בה אני רשום התפרקה

ציון שם הקבוצה

חתימת השחקן

ה.ס.י.

אגודה להתעמלות וספורט

„מכבי" תל־אביב.

תל־אביב, יום 3. XII. 24.

ת.ד. 187

[illegible] [illegible]

[illegible]

תכוף

יוסף יקירי,

בישיבתנו האחרונה דנו על הצעתכם בקשר

עם ביקור [illegible] [illegible] [illegible] [illegible]

בתנאי ה 50% [illegible] את [illegible] [illegible] [illegible] [illegible]

„הפועל". [illegible] [illegible] היה [illegible] את השאלה [illegible] [illegible]

[illegible] [illegible] [illegible] [illegible] [illegible] [illegible]

[illegible] [illegible] בשנה האחרונה.

אין אפשרות לסדר ישיבה [illegible] [illegible]

[illegible] [illegible] [illegible] [illegible] [illegible]. [illegible] [illegible] [illegible]

[illegible] [illegible] [illegible] [illegible] [illegible] [illegible] [illegible] [illegible] [illegible] [illegible]

[illegible] [illegible] [illegible] [illegible] [illegible] [illegible] [illegible] [illegible]

[illegible] [illegible].

[illegible] [illegible] [illegible] [illegible] [illegible]

[illegible] [illegible] [illegible] [illegible] [illegible].

[illegible] [illegible] [illegible] [illegible] [illegible] [illegible]

[illegible]. [illegible] [illegible] [illegible] [illegible] [illegible] [illegible]

[illegible] [illegible] [illegible] [illegible].

[illegible] [illegible]

[illegible]

הוזה

בין עירית תל-אביב, שתקרא להלן, לשם הקצור "העיריה" - מצד אחד ובין האגודה להתעמלות ולספורט "מ כ ב י" תל-אביב שתקרא להלן לשם הקצור "מ כ ב י" תל-אביב.

א. העיריה מחכירה למכבי והמכבי חוכר מאת העיריה חלקת אדמה מהמגרש ממגר 410, השייך לעיריה והרשום בספרי האחוזה של הממשלה ע"ש ה' ז.ד. לבוגטין לפי קושן מספר 1271, ספר 2 דף 132 מתאריך 2.5.1924 בשטח של 3829 מ"מר, בערך, לפי התכנית הרצופה בזה.

ב. זמן החכירה הוא למשך 49 שנה, החל מחדש יולי 1931 ובומר ביום 30 ביוני 1980.

ג. דמי החכירה למשך כל 49 השנה הם סך לירה א"י אחת (1 ל"אי) שהמכבי משלם לעיריה ביום חתימת החוזה, בעד כל השנים למפרע.

ד. המכבי רשאי להשתמש בחלקת האדמה החכורה לפי חוזה אך ורק לשם הקמת מועדון המכבי, אולם להתעמלות וצרכי ספורט, מגרשי משחק וכ"ו, ואסור למכבי להשתמש בחלקת האדמה הנ"ל לאיזו מטרה שהיא אחרת בלי הסכמה מוקדמת בכתב מאת העירה.

ה. אסור למכבי להעביר את זכויותיו הנובעות מחוזה זה לפי שהוא אחר, בלי הסכמה בכתב מצד העיריה.

ו. אגודת המכבי מתחיבת בזה לבנות לבנין המועדון ואולם להתעמלות, בהתאם לתכנית שתאושר ע"י הועדה לבנין שע"י הועדה לבנין ערים של העיריה, לא יאוחר מאשר במשך שנתים מיום ממירת המגרש לרשותה, ולגמור את כל הבנינים, או חלק ממוים מהם המוכשר לנצול בהתאם למטרות המפורטות בסעיף ה' לא יאוחר מאשר במשך שלש שנים מיום ממירת המגרש לרשותה.

ז. כל הבנינים (מועדון, אולם התעמלות וכו') אשר יוקמו על חלקת האדמה הנ"ל ע"י המכבי ירשמו בספרי האחוזה של הממשלה על שם העיריה ויהיו שייכים לה מיום הבנותם בלי כל תשלום מצדה. אולם העיריה תתן אותם למכבי לשמוש בלי כל תשלום בומף שהוא למשך כל תקופת החוזה הזה.

ח. אגודת המכבי תהיה רשאית, בהסכמת העיריה, לשעבד את חוזה החכירה הנוכחי לשם השגת מלוה לבנין.

ט. עפ"י דרישת העיריה צריך המכבי למסור לצרכי ספורט והתעמלות את אולם ההתעמלות פעם בשבוע למי שהעיריה תצוה, חפשי בלי תשלום, אולם השמוש בכלים ובמכשירים טעונה הסכמת המכבי.

י. על המכבי להמנע מחלול שבת בפרהסיה על חלקת האדמה הנ"ל.

יא. כל סיני מטים ותשלומים לממשלה בקשר עם חלקת האדמה הנ"ל או הבנינים שיוקמו עליהם-אם יהיו - מיום חתימת החוזה-חלים על מכבי.

יב. המכבי יהיה פטור מתשלום ממי בנין לעיריה בקשר עם הקמת הבנינים על חלקת האדמה הנ"ל.

יג. כל הבנינים והמדורים על חלקת האדמה הנ"ל מעונים אשור מוקדם של העיריה.

יד. במקרה אם מספר הברי המכבי [illegible] פחות מ-100 או במקרה של פרוק אגודת המכבי מאיזה [illegible] ולא התחדש במשך שנה - יתבטל החוזה הזה [illegible] הבנינים יחזרו לעיריה, בלי צרך בהתראה בומיונית ומבלי [illegible] אגודת המכבי תוכל לבוא בדרישות בספרות

כל שהן או טענות ותביעות אחרות נגד העיריה בגלל זה.

טו. במקרה שהבנינים יעברו בהתאם לסעיף "יד" לרשות העיריה, עליה יהיה להשתמש בהם אך ורק לצרכי ספורט וחנוך גופני של נוער עברי לאומי.

טז. העיריה והמכבי מתחייבים לרשום את החוזה בספרי האחוזה של הממשלה, בהתאם לחוק, באפשרות הראשונה. ההוצאות הכרוכות בזה חלות על המכבי, אולם הוצאות העברת המגרש מהשם הרשום ע"ש העיריה חלות על העיריה.

יז. ב"כ אחד מטעם העיריה ישתתף בועד המפקח של המכבי, אשר יפקח על רכוש המכבי שעל חלקת האדמה הנ"ל.

יח. במשך החדשים ינואר-דצמבר 1979 על המכבי להודיע לעיריה אם הוא רוצה לחכור את הבנינים והמגרש לתקופה נוספת של 49 שנים ולסדר חוזה חכירה חדש לפי התנאים שיוסדרו בזמנו. במקרה שהעיריה והמכבי לא יסדרו בדבר תנאי החכירה להבא-על המכבי למסור את הבנינים והמגרש ביום 30.6.1980 בלי כל פצוים וכו' (30.6.1980).

יט. העיריה מתחייבת לאשר את התכניות הערוכות ביחס על המגרש הנ"ל ולמסור את המגרש לרשות המכבי במשך שני חדשים מיום חתימת החוזה.

כ. במקרה של חלוקי דעות בין העיריה והמכבי בנוגע להגדרת הסעיף ט"ו של החוזה הזה - ימסר הדבר לבוררות שתורכב מב"כ אחד לכל צד, בהכרעת ב"כ הועד הלאומי או המוסד שיבוא במקומו.

ועל זה באנו על החתום.

תל - אביב כ"ו שבט תרצ"ב 3.2.1932

1926

תל-אביב, יום כ"ט אלול תרפ"ו

אגדה להתעמלות וספורט
„מכבי"
תל-אביב, ת.ד. 187.

לועד הועדה המסדרת
התחרויות אתלטיקה קלה שנתית
ירושלים

חברים יקרים,

לפה בזה נא לשלוח את רשימות המתחרים לפי הענפים
והמספרים את תוצאות הריצה ושם המתחרים שזכו לפי אחרי כמו השנה.
בהזדמנות זו רשמנו את אי-אלה הערות בקשר עם
ההתחרויות :-

ההתחרות הקודמת באספתנו מח' אלול, בררנו כפי שפרסמנו היו
להוציא לכל אחד להשתתף באיזה מספר מקצועות שיבחר, מבלי הגבלה.
רק באופן זה יוכל יהיה לתת פרס 'נודד' לאתלטיקה קלה. אם פרסמנו
כי לא תתקבל איזו שהם בהחלט לשלול את „הפרס הנודד" - כי הוא
לא יהיה כראוי לשמו.

אושרה חבל, מחוץ השליחים והתחרויות מקומיות, - נא לציין
בהחלטתנו באספתנו מח' אלול ש"ז.

נא להודיענו בהקדם את השתתפות בתוס למשקי (דוד - הרצל).

הננו מבקשים לשלוח את קבלת תשלומי מפה אלול בערך הפרטיסים.
ממני להתעכב שבשנים הם 20 פרטים ולא 30 הוספו כרשומים.
נא לשלוח כמות של פעולות בפני שנוכל להתחיל בקרוב.

בברכת הספורט
בשם ועד האגודה
[signature]

אגדה להתעמלות וספורט
מכבי
תל-אביב.

אגודה ולדתעמלות
ולספורט

מכבי תל-אביב

תל-אביב כ"ג שבט תר"ץ

23.1.30

לכבוד
החבר יקותיאלי יוסף
כ א ן.

חבר יקר!

בזה הננו מתכבדים להודיעך, כי בישיבת הועד מיום אתמול החלטנו להציע לך לקבל את מדור הספורט בעתון החדש "הזמן".

ומיותר יהיה לבאר לך את הצרך בדבר ביחוד אחרי זה שאנו בטוחים כי המערכת תתיחס בחיוב לתגובתנו.

בשם הועד
חזק ואמץ

ה מ ז כ י ר:

בתשובה נא להזכיר
מחלקת
מספר

אגודה להתעמלות וספורט
מכבי תל-אביב.

פרטי-כל

האספה הכללית של חברי אגודת המכבי תל-אביב.

תל-אביב י"ח אדר א'
25.2 .1932

חח' צ'זלינג פותח את האספה הזאת היוצאת מהכלל. הוא מדבר על רבוי מספר החברים באגודתנו, שמספרם הגיע עד 800 כערך, מהם חניכים המתמשים ביסום לאגודתנו. אמנם אין השפול בהם משביע רצון בעת. אולם הוא מקוה שאחרי המכביה נוכל להתמסר להם יותר. מכפר החברים לפרטיו: 150תומכים, 150חניכים, 150 ילדים, 350פעילים ויש תקוה שעד המכביה עוד יגדל מספרם.

על הפרק.

א גמר הבנין. ב. שנוי תקנות. ג. "המכביה".

הבנין עוד לא נגמר צריך לבנות עוד את הקומה והרצפה. עד היום עלה הבנין כ1650 לא"י. יותר מאלף לא"י אספנו מידידים. 150 לא"י קבלנו ע"י הפועלת האולם להתעמלות ארתופדית ל10 שנים, 450 לא"י חיבת האגודה לקבלן ולשם סדור תשלומים אלה נתמנתה ועדת נאמנים והם: חח' כספי, בהנוב, ושהם. בעוד חדשים מריכים להתחיל בתשלום המטרות. חסרים עוד כ 600לא"י לשם גמר הבנין. יש אפשרות לקבל 400 לא"י בהלואה. אם נקבל את ההלואה יחסר לנו עוד ככף בסביל מכשירים לאולם, כמה נעמרך להשתמש כמועדון. אם לא נשיג את הכסף שחסר לנו לא נוכל לגמור את הבנן וזה יהיה אסון בשבילנו. הועד קבל התחיבוות רבה על עצמו וצריך לעורר את החברים שיבואו לעזרתו בכדי שאפשר יהיה לגמור את הבנין. צריך לציין, כי עד עכשיו לא ראינו שום התענינות מצד החברים, חוץ ממספר קטן שהרם לקרן הבנין והם רק מכפים. אמנם המצב קשה, יש הרבה מאד מחוסרי עבודה אבל כל חבר שים לו קצר לבנין ימצא לו את האפשרות והדרך להרוח לקרן הבנין. עד היום הכניסו החברים בסה"כ 30 לא"י לקרן הבנין ואם נשים לב שמספר החברים באגודה הוא גדול כל כך, הרי נוכל להגיד שמצד החברים לא נעשה כמעט כלום. מכאן יעמדו החברים על התחיצות שברבר וימצאו דרך להתחיב לקרן הבנין. לשם זה נתמנתה ועדה והם: הח' גרשוני, יצחק לוין, והם יצרפו אליהם שלישי. יש באגודה התלטה המחיבת את החברים לנדב יום עבודה. הועד החליט ביטיבתו האחרונה, כי החברים שנכנסו לאגודה עד חדש "תשרי" חיבים לתרם לקרן הבנין לא יאוחר מאשר עד "המכביה", ומי שלא ימלא את התרב הזה לא ישתתף "במכביה" אמנם יש לחברים כשה הוצאת ולבשת וכך, אולם גמר הבנין חשוב יותר, והועד רוצה לראות את האמץ של החברים. כל אחד ואחד צריך לחשב לו לכבוד לעזור לבנין, גם החבריב החדשים יעזרו לבנין. שאלת אוסף הכספים לבנין קשה, ואם הצלחנו לאספ סכום גדול בערך, הרי זה הודות למסירות אותו האיש שבעזרתו נוכן לנו גם המגרש/הוא י. רוקח. האיש הזה עסוק מאד ולמרות טרדותיו המרובות עזר לנו הרבה מאד. בבוגע להלואה של 400 לא"י אין הכוכד המלוה רוצה קצת הלואה לאגודה מפני שאין היא איטיות משפטית ודורש 4 אנשים פרטיים אחראיים. נמצאו 4 אנשים והם: הא' רוקח, צ'זלינג, כספי, וא' שלוש, שהם ערבים באופן פרטי להלואה ומשעבדים את חוזה השכירות.

(יש חוזה שכירות עם "עיריית תל-אביב" למשך 49 שנה, אחרי 49 שנה יכול האולם לשמש רק לצרכי ספורט וא"ת "המכבי" קדם) בשביל לקבל ההלואה ב400 לא"י אלה יש להעביר את חוזה השכירות על שם ארבעת האנשים, ובאן צריך לבוא בידי הסכם עם הקבלן מפני שחיבים לו בסף ויש לו הרשות להשביר את האולם במקרה של אי תשלום. מובן שארבעת האנשים צריכים לקבל את הבטחון שהבל ישולם. אנחנו בטוחים שהבנין יגמר וכל אחד צריך לבוא לעזרה.

אחרי מ"ום נתקבלו החלטות אלו:

א. האספה הכללית מחליטה להרשות לועד לקבל הלואה בסך 400 לא"י בתשלומים ל 12 שנה הקרן עם הריבית בשעור של8%. היות והמוסד הכספי אינגו מסכים לתת הלואה לאגודה ודורש ערבות פרטית, מחליטה האספה להעביר את החוזה על שם 4 האנשים והם: רוקח, צ'זלינג, כספי, וא' שלוש.

המשך

היכף אחרי תשלום סכום 400 לא"י תבטל הערבות של ארבעת האנשים מאליה והחוזה יעבור לאגודה. יחד עם זה מאשרת האספה את החלטת הועד, שעל כל החברים שנכנסו לאגודה עד חדש "תשרי"ש.ז. לסדר את התחיבותם לקרן הכנין עד ימי המכביה ולחברים החדשים תנתן ארבה לעוד שלשה חדשים. ההחלטות האלה נתקבלו ע"י האספה הכללית פה אחד. האספה אשרה גם את החוזה שנחתם עם "הדסה" ובית הבריאות נתן שטראום בנוגע להתעמלות האתופדית של תלמידי בתי-הספר, שלפיו נתן האולם לרשותם למשך 10 שנים. בחדשים נובמבר-מרץ כל שנה משלש עד ארבע פעמים בשבוע לשתי שעות (3-5)לפנות ערב.

שנוי תקנות.

הועד הציע א)להוסיף למעיף 63 פרק יג', כייש לועד רשות גם "למשכן נכסי דלא נידי של האגודה על מנת לקבל הלואות בשביל האגודה".
ההוספה נתקבלה ע"י האספה הכללית פה אחד.
ב) בתקנות של האגודה כתוב, כי הועד נבחר ע"י דעות נעלמות ולמעשה אין נוהגים תמיד בדרך זו, הלכך מציע הועד להוסיף לתקנה זו "או בדעות גלויות כרצון האספה", האספה החליטה פה אחד להוסיף גם הוספה זו ובהתאם לה אשרה גם את בחירת הועד הקודם. הוצעה עוד הוספה, כי אין חבר האגודה יכול לתבע חבר ועד למשפט בקשר עם מלוי תפקידו. התלונות על חבר בזה צריכות לבוא לפני הועד, סדור אחר משפיל את כבוד החבר וערכו בעיני יתר החברים. תלונות עלכל הועד יכולות לבוא רק לפני האספה הכללית של האגודה. ברוב של 38 דעות נגד 4 הוחלט לדחות את ההצעה הזאת. הח' מנדל מציע לסחור בועדה שתביא, לפני האספה הכללית הצעות בנוגע לשנוי בתקנות, נבחרה ועדה והם: הח' ימני, מנדל, וכספי דב,שהם יחד עם הועד יעבדו את ההצעות לאספה הבאה.

"המכביה"

הח' כספי מעיר שאצלנו באגודה אין מתכוננים "למכביה" באגודות אחרות מתכוננים יותר במרץ. ועדת המכביה פנתה בקשר עם זה אל האגודות וכל חבר צריך להעמיד את עצמו לרשות ההכנות "המכביה" הדבר הראשון הוא [illegible] החברים שיבואו מחוץ לארץ ומהארץ. תנחנו צריכים מעכשיו להגדיל את קבוצת הסדרן. צריך להכין חברים, ותלבשת מסדרת: אם מכבי תל-אביב לא יופיע ב400 תלבשת מסדרות, לא יהיה זה נאה לנו. את התלבשת צריכים להכין במשך שבוע. החברים שיופיעו למגרש בתלבשת יקבלו כניסה חפשית. מכינים תכנית לסיור הארץ בקבוצות של 200 חברים בבת אחת על כל 50 חבר מחץ לארץ דרוש חבר מהארץ בתור מורה דרך החברים צריכים להרשם במזכירות האגודה או המכביה. יש חברים באגודתנו שהם חברים בהסתדרויות אחרות, עליהם להופיע במכביה בתלבושת המכבי אחרת יהיו עלולים להוצאה מהאגודה. הממלאים תפקיד אחראי באגודות אחרות יפנו לועד אגודת המכבי לשם קבלת רשות שחרור.
הח" ציזלינג מוסר על המו"מ בין אגודתנו ובין ועדת-המכביה והנשיאות הארצית ע"ד מכירת סרט המכבהה לטובת "קרן-הכנין". נחוצים חמשים זוג בשביל מכירת הסרטים במגרש ובנשפים. הוא מבקש את החברות והחברים שיקבלו עליהם את העבודה הזאת . האספה הסכימה למכירת הסרט ומלאה את ידי הועד לפנות בשמה אל הנשיאות ולבקש רשות לכך.

תל-אביב, 10-12-32.

פרטי כל מס. 4 מישיבת הועד הפועל של ההתאחדות.

נוכחים החברים: צ. נשרי, ד. אלמגור, ש. ארזי, י. אלוף, י. יעקבסון, י. סגל י. יקותיאל

החלטות:

1) להמציא למזכיר המכבי תל-אביב העתקה מהפרטי כל הזה ולבקשו להבין מטנה 7-8 העתקות. מהן העתקה אחת עבור נשיאות המכבי א"י והעתקה אחת לכל אחד מחברי הועד הפועל.

2) לפנות לנשיאות המכבי א"י ולברר אם היא עורכת בנוס ארצי לאטלטיקה קלה, ולשחיה בשבועות (והיכן?). במקרה חיובי צריכה הנשיאות להודיע על כך לועד הפועל של ההתאחדות למען ישלחו לבנוס הזה שופטים מוסמכים ויתחשבו עם תוצאות הבנומים הנ"ל באם רקורדים ארצ ישראלים.

3) להודיע לנשיאות המכבי א"י, כי בבנוס המכבי העולמי בצ'רנוביץ יובלו להשתתף רק אותם הטלטים שאגודותיהם שלמו את מסן השנתי להתאחדות. חברים שלא יהיה בידיהם רשיון-השתתפות מטעם ההתאחדות הא"י לא יובלו לקחת חלק בבנוס בצ'רנוביץ.

4) לפנות להתאחדויות הארציות השונות לאטלטיקה קלה וכן לאלה של שאר המקצעות המפורט ולבקשן להמציא לנו חמר לבחינת שופטים, ארגון שופטים חקות וכן כל חמר דפוס אחר היוצא לאור על ידן.

5) לועדה לאטלטיקה קלה מתמנים החברים: צ.נשרי, ד.אלמגור, י.אלוף, ו.פרנקל.

6) לועדת ההתעמלות: נשרי צ"פ.

7) לועדת השחיה וכדור המים: ויגלר יו"ר, י. אורבוך א.ברצ'ובסקי, מ.מרט.

8) לועדת הטנים: י. סגל יו"ר. י. יעקבסון, י. מלמד.

9) לועדת הבוקס: צימברג, שפירא (שניהם ירושלים) עליהם למפח שלישי ולהמציא בהקדם את תבנית העבודה שעובדה על ידם.

10) מטילים על כל הועדות להתאסף ולהבים חקה למקצוע שלהן, תבנית עבודה, שופטים, ותבנית לקביעת הרקורדים הא"י בכל מקצוע. את התבנית הזו ישים כל ראש ועדה לפני ישיבת הועד הפועל שתתקים בעבור שבועים.

11) ועדת האופגוע- ש. ארזי, יו"ר. חירם דגין, א. סנגבוים.

12) הח' יקותיאלי ידפיס את הרגום חקת אטלטיקה הקלה, אחרי שתאושר ע"י ועדת האטלטיקה הקלה.

13) ועדת האטלטיקה קלה צריכה לערוך תבנית לבחינת שופטים למוגיהם ודרגותיהם, רצוי שבחינות האלה תצאנה לפועל עד חטמה.

14) היות ובחדש מרץ 1933 יתקים בפרים הקונגרס של ההתאחדות הבין לאומית לטנים, הובעה הדעה שרצוי שבא בח של התאחדותנו ישתתף בקונגרס הזה. הוטל איפוא על ועדת הטנים להתעמין אם אחד מהחברים המשחקים בטנים יובל לנסוע על חשבונו הפרטי לקונגרס הנ"ל. אשור הציר הזה יעשה על ידי ועד הפועל.

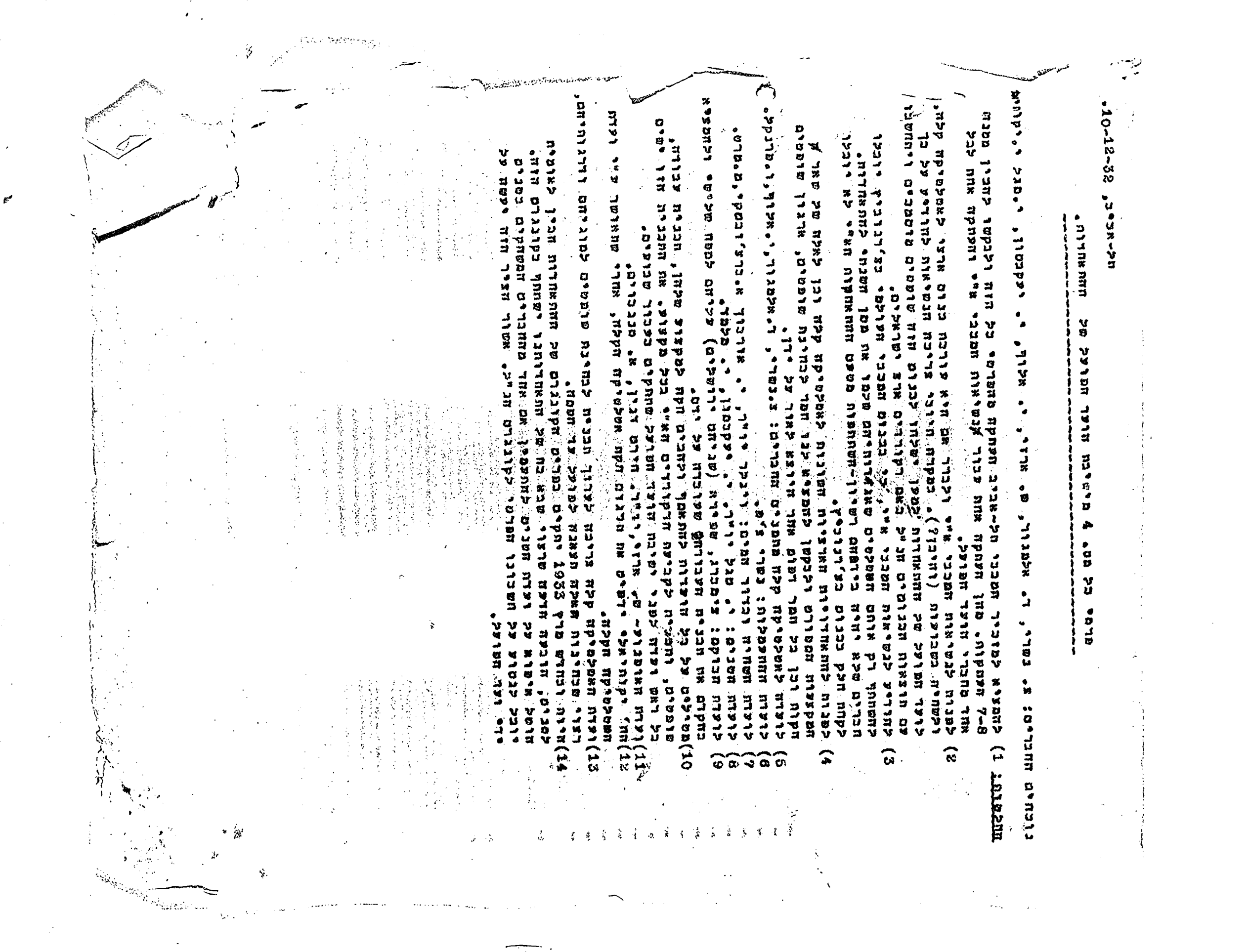

30 ~~XX~~ יולי 1939

לכ'

ועדי אגודת המכבי,

<u>ירושלים,תל-אביב,חיפה,פתח-תקוה,נס-ציונה ורחובות.</u>

א.נ.

הנהלת הסתדרות המכבי ארץ-ישראל פנתה אלינו בבקשה להרשות לקבוצת ספורטאים המורכבת מקרב חברי אגודתכם לקחת חלק בתחרויות-הספורט הנערכות בחדש אוגוסט ש.ז. ע"י הסתדרות המכבי העולמית. ועד-המרכז של ההתאחדות דן בישיבתו האחרונה ע"ד הבקשה הזאת ומתכבד להודיעכם בזה,כי בישיבה זו הוחלט <u>שהרשיון המבוקש ינתן רק לאותם הספורטאים אשר אגודותיהם סלקו את המסים המגיעים מהן לקופת התאחדותנו.</u>

והאגודות אשר צריכות לסלק את מסיהן הן:

אגודת המכבי	ירושלים	את המסים	בעד שנות	1938	ו-1939	בס"ה	4.-	לא"י	
"	"	תל-אביב	"	"	"	"	"	4.-	"
"	"	חיפה	"	"	"	"	"	4.-	"
"	"	פתח-תקוה	"	"	"	"	"	2.-	"
"	"	נס-ציונה	"	"	"	"	"	2.-	"
"	"	רחובות	"	"	"	"	"	2.-	"
"	"	ראשון-לציון	"	"	"	"	"	2.-	"

הננו מבקשים את האגודות הנ"ל לסלק את המסים הנ"ל לא יאוחר מה-5 אוגוסט ש.ז.,כי אחרת <u>נאלץ להודיע להתאחדות הצ'כוסלובקית שלא נתנה לכם הרשות להתחרות בארצ</u>ם ובהתאם לחוקים הבין-לאומיים של ההתאחדויות הספורט לא יוכל אף ספורטאי אחד לעלות על מגרש ספורט שהוא להתחרות בלי רשיון של אגודת ההתאחדות שבארצו.

בכבוד רב ובברכת הספורט

מזכיר-הכבוד

העתק להנהלת המכבי א"י,ירושלים.

„MACCABI" SPORT CLUB
TEL-AVIV.

אגודה להתעמלות
ולספורט
מכבי תל־אביב

תל־אביב, י"ט סיון תרצ"ג
(13.6.33)

לכבוד
הה' יוסף יקותיאלי

ב מ ו.

ח.נ.

בקשר עם עלית חברינו המכבים מגרמניה ארצה הוחלט לסדר ועדת עליה אשר תטפל בקבלת פני העולים המכבים ברדתם בחוף יפו, וסדורם בעבודה בארץ.

אי לזאת הננו מתכבדים להזמין את כב' לשיחה שתתקיים ביום א' הראשון הבא 18/6 בשעה 8.30 בערב במועדון בית המכבי.

מקוותנו כי כב' יענה להזמנתנו היות ונכחותו באספה זו חשובה לנו מאד.

בכבוד רב
ועדרבת המכבי.
ב"מ יו"ר

בתשובה נא להזכיר
מחלקה..........
מספר..........

אגודה לתרבות הגוף
"מ כ ב י"
ירושלם

ירושלם 6.7.33

הנדון: השתתפות מתאגרפים ב- 6.7.33

לכבוד
הח' י. יקותיאלי
מזכירות המכבי
ת ל א ב י ב

ח.נ.

אנו מאשרים את קבלת מכתבכם מיום ד' תמוז תרצ"ג, ורשמנו את תכנו לפנינו.

בכבוד רב ובברכת הספורט

מזכיר

יו"ר

WORLD UNION "MACCABEE" התאחדות עולמית „מכבי"
PALESTINE BRANCH גליל ארץ־ישראל
SPORT AND ATHLETIC ORGANISATION, EXECUTIVE COMMITTEE. נשיאות ההסתדרות הארצית להתעמלות ולספורט.

P. O. BOX 301, JERUSALEM 9.7.1933 ירושלים, ת. ד. 301

בתשובה נא להזכיר:
№232/מ/33
IN REPLY PLEASE QUOTE

לכבוד
הח' יוסף יקותיאלי,
ת ל – א ב י ב.

ח.נ.

רצוף לזה הנני מתכבד להעביר אליך:

א) מכתב שקבלנו מהמזכירות הארצית של ארגון עובדי הצה"ר וביח"ד.

ב) מכתב ממרכז המכבי בגרמניה.

נא לטפל בשני העניינים הנ"ל ולהחזיר לנו את המכתבים.

בברכת חברים והמכבי,

(–)אוזי מדב

2000 – 3 – 1933

ארגון עובדי הצה"ר וביט"ר בא"י

המזכירות הארצית

מס' מס/718

תל-אביב 7.7.33

לכבוד
הסתדרות "המכבי" בא"י
ה נ ש י א ו ת
י ר ו ש ל י ם

א.נ.

בתשובה למכתבכם מיום 4 דגא, מס' 200/ס/33, ומכתבכם ללשכתנו בירושלים, הננו להודיע לכב' כי נשמח להפגש אתכם ביום ג' 11 ביולי, במשרדנו/אלנבי 125 הבית הלבן חדר 41/40/ בשעה 6 בערב.
אם הזמן הנ"ל לא מתאים לכב' נא להודיע לנו.

בכל הכבוד
וב"ב העבודה והמדינה העברית

המזכירות הארצית
של
ארגון עובדי הצה"ד וביתר
בארץ-ישראל.

"MACCABI" Sports Organisation
Palestine Headquarters

המתדרות „מכבי", ארץ ישראל
המרכז

Haifa 19.6.36 כפ'סיון תרצ'ו
P.O.B. 1270

בתשובה נא להזכיר:
No. 1382/...../.....
IN REPLY PLEASE QUOTE

לכבוד
חמ' יוסף יקותיאלי
ת.ד. 129
ת ל – א ב י ב .

ח.נ.

קבלנו את תזכירך האחרון והגנו מורים עליו, אנחנו רואים כי הרבה ממחשבותינו מזדהות.

בקשר עם חשיבות הענין והצרך להנשימו בתל-אביב באופן תכוף, נבקשך לבוא לחיפה באחד הימים הקרובים ולהודיענו על כך מיד.

בברכת המכבי.

בשם המרכז.

(ג. פלש.)

1920

Iris Palace Hotel

Alexandrie - Egypte

le 28 Mars, 1934

Messrs.
l'Association Sportive „Maccabi"
Tel Aviv

Messieurs,

Je me permets la liberté de vous adresser cette lettre au nom de l'équipe des meilleurs joueurs yougoslaves de tennis dont je suis le capitaine.

Notamment nous avons pris part au Championnats Int. d'Egypte et à présent nous disputons le tournois Int. pour le Champ. d'Alexandrie. Nous voudrions bien visiter Tel Aviv et si possible des autre villes de Palestine et nous voudrions vous proposer d'organiser une rencontre entre vos 4 meilleurs joueurs et les notre ou bien comme match d'exhibition ou bien contre vos joueurs, 4 simples et 3 doubles ou bien même d'avantage comme vous voyez nous vous laissons d'organiser le programme tout à fait. Nous sommes M. Messr. Pallada, Punčec Kukuljević et moi, les trois premiers nommés sont respectivement les meilleurs de la Yougoslavie et nous pouvons dire les 4 joueurs de notre pays. Je ne voudrais pas parler de notre valeur, mais il suffit de lire des journeaux egyptiens

8.000 —
600
000
500

9.700

£10. —

9. —
2500

£11.500

Iorio Palace Hotel

Alexandrie - Egypte

- 2 -

entre autre Pallada est le grand star ainsi que Kukuljevic et Puncec au double. Nous sommes libres le 3 Avril et nous voudrions vous proposer pour organiser les match le 7, 8 et 9, donc pendant 3 jours ou bien comme vous trouvez bon en tout cas je crois nous seront vers le 5 ou bien au plus tard le 6 le matin à Tel Aviv, en cas ou nous allons nous mettre d'accord.

Nos conditions seraient de nous garantir £ 30/-/- comme frais de voyage et les frais de sejour c. a d. l'hotel et la nourriture.

Comme le temps est bien court je vous prie de bien vouloir si possible nous repondre télegraphiquement et confirmer par la lettre votre accord, j'espère notre propositions vous interessera.

Dans l'attente du plaisir de vous lire, je vous prie d'agreer, Messieurs, mes salutations tres distinguées

Th P Mogin

Exp: T. P. MOGIN
IORIO PALACE HOTEL
ALEXANDRIA
EGYPT

211

יג מ־אב, תרפד. 13.8.924

456 456

לכ׳
ה״ה ד״ר הורביץ, ד״ר ריגר וד״ר שפיגל,
משלחת הקה״קל לארצות־הברית,

כ א ן

א.נ.

בהמשך לשיחתכם בעל־פה עם בא־כח הסתדרותנו על־דבר נסיעתכם ממעם הקה״קל לארצות־הברית לשם ארגון העבודה לטובת הקרן־הקימת לישראל בין הנוער העברי באמריקה, הננו להביע בזה את אחולינו הכאמנים לכם בעבודתכם הלאומית הזאת.

בהזדמנות זו נבקשכם להואיל למסור בשעות־הכושר את ברכות חברי הסתדרות המכבי בארץ־ישראל לאחיהם בארצות־הבירה ונכיר לכם תודה אם תואילו להפגש עם הנוער העברי העוסק בחנוך־הגופני ולסדר קשרים בינינו. בקשר לבקשתנו זו הננו ממציאים לכם חומר שונה בדבר עבודת המכבי באי״ ובגולה, למען יבורר לכם המצב של תנועתנו זו.

בברכת המכבי

חזק ואמץ!

בשם ההנהלה - המרכזית

לוטה:

תורם! קנה את כל צרכיך בבתי המסחר הרשומים מטה וקבל את תרומתך חזרה.

1. בי"מס לגלנטריה י. מ. מטלון המרכז: תל־אביב רחוב אלנבי 117
   סניפים: רח' נחלת־בנימין 36. רח' הרצל 25.
2. " לתמרוקים מהודר תל־אביב רחוב הרצל 14 ורחוב אלנבי 33.
3. " למכשירי־כתיבה מ. יעקבסון תל־אביב, רחוב נחלת־בנימין 73
4. " להלבשה א.ב.ג. מרכז: תל־אביב, רח' הרצל 61. סניף: נחלת־בנימין 39
5. " לרפואות בית מרקחת ז. צבעוני תל־אביב רחוב נחלת־בנימין 59
6. מספרה „הספר" רחוב החשמל 7 ד. גלוזשניידר את פורטנוי
7. " לארנקים „אמת" תל־אביב רחוב נחלת־בנימין 19.
8. " לאופטיקה י. ל. גרוזובסקי, תל־אביב נחלת־בנימין 27
9. " לפרחים האחים אנקלביץ את לחמן ת"א רח' הרצל 11 סניף: רח' אלנבי 48
10. " צעצועים לילדים „רנומה" ח. מוברמן רחוב המלך ג'ורג' 6

תורם! הנך מסיע למכבי בתרומתך ומקבלה בחזרה בתמורת התלושים.

שמור את כרטיס־התורם, כי הוא יביא פרס יקר ערך.

בי"מ"ס לגלנטריה י. מ. מטלון

בי"מס לתמרוקים מהודר

בי"מס למכשירי־כתיבה מ. יעקבסון

בי"מס להלבשה א.ב.ג.

בית־מרקחת ז. צבעוני

מספרה „הספר" גלוזשניידר פורטנוי

בי"מס לארנקים „אמת"

בי"מס לאופטיקה י. ל. גרוזובסקי

בי"מס לפרחים אנקלביץ את לחמן

בי"מס צעצועים לילדים „רנומה"

אגודה
להתעמלות ולספורט

מכבי
תל־אביב

כרטיס־תורם

סריה א'.

זאת לתעודה כי המוכ"ז
תרם חמשים (50) מיל א"י
לקפת המכבי תל־אביב

No 0054

תמורת כל תלוש מ־10 התלושים דלמטה יקבל המוכ"ז הנחה של חמשה (5) מא"י בכל קניותיו אשר יקנה בבתי־המסחר הנקובים מעבר השני של כרטיס־התורם.

מלבד להנחה נגד התלושים מקנה כרטיס־התורם לבעליו גם זכות לפרס יקר־ערך מהפרסים אשר יחולקו חנם בין בעלי הכרטיסים.

ועד המכבי ת"א

מפקד

סריה א'
הנחה של 5 מיל יקבל
התורם לקפת המכבי ת"א

אגודה
להתעמלות ולספורט

מכבי
תל־אביב

כרטיס־תורם

סריה א'.

№ 0057

זאת לתעודה כי המוכ"ז
תרם חמשים (50) מיל א"י
לקפת המכבי תל־אביב

תמורת כל תלוש מ־10 התלושים דלמטה יקבל המוכ"ז הנחה של חמשה (5) מא"י בכל קניותיו אשר יקנה בבתי־המסחר הנקובים מעבר השני של כרטיס־התורם.

מלבד להנחה נגד התלושים מקנה כרטיס־התורם לבעליו גם זכות לפרס יקר־ערך מהפרסים אשר יחולקו חנם בין בעלי הכרטיסים.

ועד המכבי ת"א

סריה א'
הנחה של 5 מיל יקבל
התורם לקפת המכבי ת"א

תורם! קנה את כל צרכיך בבתי המסחר הרשומים מטה וקבל את תרומתך חזרה.

1. בי"מס לגלנטריה י. מ. מטלון המרכז: תל־אביב רחוב אלנבי 117
   סניפים: רח' נחלת־בנימין 36. רח' הרצל 25.
2. " לתמרוקים מהודר תל־אביב רחוב הרצל 14 ורחוב אלנבי 33.
3. " למכשירי־כתיבה מ. יעקבסון תל־אביב, רחוב נחלת־בנימין 73.
4. " להלבשה א.ב.ג. מרכז: תל־אביב, רח' הרצל 61. סניף: נחלת־בנימין 39
5. " לרפואות בית מרקחת ז. צבעוני תל־אביב רחוב נחלת־בנימין 59
6. מספרה „הספר" רחוב החשמל 7 ד. גלוזשנידר את פורטנוי
7. " לארנקים „אמת" תל־אביב רחוב נחלת־בנימין 19,
8. " לאופטיקה י. ל. גרוזובסקי, תל־אביב נחלת־בנימין 27
9. " לפרחים האחים אנקלביץ את לחמן ת"א רח' הרצל 11 סניף: רח' אלנבי 48
10. " צעצועים לילדים „רנומה" ח. מוברמן רחוב המלך ג'ורג' 6

תורם! הנך מסיע למכבי בתרומתך ומקבלה בחזרה בתמורת התלושים.

שמור את כרטיס־התורם, כי הוא יביא פרס יקר ערך.

בי"מס לגלנטריה י. מ. מטלון	בי"מס לתמרוקים מהודר
בי"מס למכשירי־כתיבה מ. יעקבסון	בי"מס להלבשה א.ב.ג.
בית־מרקחת ז. צבעוני	מספרה „הספר" גלוזשנידר פורטנוי
בי"מס לארנקים „אמת"	בי"מס לאופטיקה י. ל. גרוזובסקי
בי"מס לפרחים אנקלביץ את לחמן	בי"מס צעצועים לילדים „רנומה"

MACCABI Sport Club
TEL-AVIV

אגודה להתעמלות
ולספורט

מכבי תל־אביב

רחוב המכבים

אלבום יובל המכבי

יפו – תל־אביב

סודר ונערך ע"י
יוסף יקותיאלי ודוד תדהר

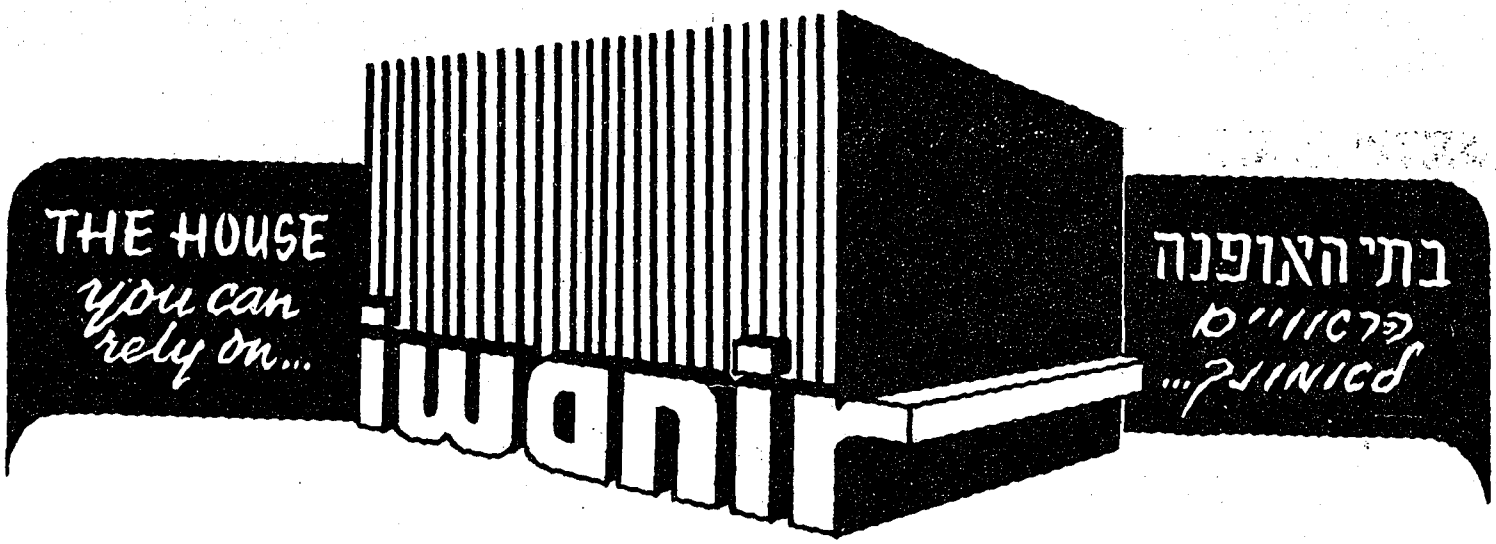

צועדים בראש בהלבשת גברות וגברים

איוניר

31 ALLENBY RD. TEL AVIV, PHONE 24018
DIZENGOFF RD. CORNER GORDON ST.

*

תל־אביב, רחוב אלנבי 31, טלפון 24018
רחוב דיזנגוף פינת רחוב גורדון

LEADING IN FASHIONABLE LADIES' and MEN'S WEAR

הבנק של האיש הרגיל והעסק הקטן
סה"כ אקטיבה
110 מיליון ל"י
כל עסקי בנק
סניפים בכל
חלקי הארץ
בנק הפועלים בע"מ
נוסד 1921

עכשיו
שוקולד
נדיר
השוקולדה הטעימה ביותר

The Jerusalem Shoe Corporation Ltd. P. O .B.

Style and comfort at
a popular price
Buy THE AMERICAN SHOE
At all leading shoe stores

THE *American* SHOE

אל תחטאו בקלות ראש

השיל שורץ

כובעים לגברים ונשים
תל־אביב
רחוב נחלת בנמין 40
טל. 5309 טוסד 1933

H. SCHWARCZ
GENTS HATS
TEL-AVIV. 40, Nachlat Benjamin Street
Tel. 5309

החברה הירושלמית לנעלים בע"מ ת.ד. 3113

כל המשפחה נועלת את
הנעל האמריקאית
איכות מעולה נוחיות מובטחת
במחיר עממי אופנה חדישה

חברת גרב

בית חרשת לגרבי נילון
וכל מיני גרבים לגברות,
גברים וילדים.

The GEREV Co. HOSIERY MANUFACTURERS
Ramat-Gan, Israel Phone 5130 ,71217 טלפון רמת־גן

אגודה להתעמלות ולספורט „מכבי" תל־אביב

אלבום ה„מכבי"

יפו – תל־אביב

תרס"ו — תשט"ז (1906 — 1956)

חלק א'

(1906 — 1925)

חברי המערכת:
אלוף, יהושע
יקותיאלי, יוסף
נשרי, צבי
תדהר, דוד

סודר ונערך ע"י
יוסף יקותיאלי ודוד תדהר

כל הזכויות שמורות
לדוד תדהר

ת. ד. 475
תל־אביב
אלול, תשי״ז

דפוס אברוקה בע״מ, 23 הנשר תל־אביב

בשער

כשקבלנו על עצמנו את עריכת אלבום-היובל של אגודת המכבי תל-אביב–יפו (1906–1956), לא העלינו על הדעת את המכשולים הרבים הצפויים לנו בעבודה זו.

ארכיון „אגודת המתעמלים „ראשון-לציון" יפו' (זה היה שמה של אגודת המכבי ת"א בשנים 1906–1912) ושל המכבי יפו–ת"א מתתקופה שקדמה למלחמת העולם הראשונה מהשנים הראשונות שלאחר כבוש הארץ ע"י האנגלים, לא נשתמר. נאלצנו אפוא לחקדיש זמן רב לחיפוש אחרי חומר ממקורות שונים ואמנם מצאנו תעודות ותמונות אצל חברינו הותיקים החיים עמנו בתל-אביב ובישראל.

בהעדר חומר כתוב ע"ד אגודת המכבי ת"א בשנותיה הראשונות, החלטנו לדובב את חברינו הותיקים וקבענו באלבום-היובל את המדור „הראשונים מספרים" והשתדלנו לתת בו את סיפוריהם של חברינו אלה בכתבם וכלשונם.

קשה שבעתים נתגלתה המשימה שהוטלה על המו"ל של אלבום-היובל, חברנו דוד תדהר. כל החישובים הכספיים וכל התקוות הרבות שקדמו לעצם המעשה, נתבדו בחלקם הגדול. אולם איש כדוד תדהר שלנו אינו נעמד במהצית הדרך ובפרט כשהענין נוגע למכבי – אגודה הקרובה מאד ללבו ואשר היה בין מיסדיה וראשוניה. לכן חטה דוד תדהר שכם ולא נרתע מפני הקשיים הכספיים והודות לו הופיע האלבום שלנו במועדו.

לרגל הקשיים הכספיים, שהזכרנו לעיל, החלטנו להוציא עתה לאור רק את החלק הראשון של אלבום-היובל המוקדש לשנות 1906–1926.

התאמצנו לכוון את הופעתו של חלק א' זה לימי המכביה ה-5 – ימי-החג הגדולים לכל המכבים, הספורטאים העברים ולכל בית ישראל.

אנו תקוה, כי חלקו הראשון של אלבום-היובל של אגודתנו יתקבל ברצון על-ידי חברינו והצבור וישמש גורם מדריך ומעודד לעריכתם והוצאתם לאור של יתר חלקי אלבום היובל.

תודתנו נתונה בזה לכל חברינו המשתתפים באלבום-היובל ולכל האוהדים, מוסדות ויחידים, אשר באו לעזרתנו ע"י פרסום מודעותיהם באלבום-היובל והקלו ע"י כך אתקשיינו הכספיים. יבואו כלם על התודה ועל הברכה.

תל-אביב, ערב המכביה ה-5, אלול תשי"ז.

ה מ ע ר כ ת

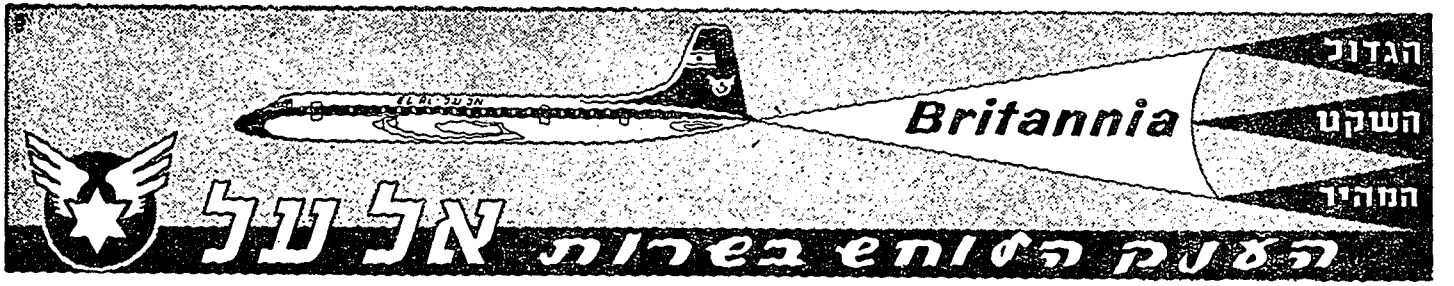
הגדול
השקט
המהיר
Britannia
הסוחס בשרות אל על

בראשית היה הרעיון

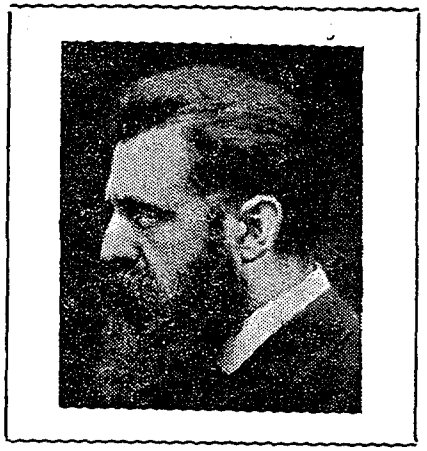

ד"ר תיאודור הרצל:

התחברו בחורים, אנו צריכים לכם. אַמנו לא רק את רוחכם, כי אם גם את שיריכם. היו חזקים וזקופים ולמדו בשקידה ובהתלהבות, אנו נצטרך לכוחכם ולידיעותיכם.

„פרחחי היהודים"! — עד עתה היה זה כנוי של גנאי. מעתה הפכו את הכנוי הזה ועשו אותו לשם כבוד! „יהודים צעירים"!

אני מאמין, כי יקום דור יהודים חדש ונפלא בארץ. בני המכבים יקומו לתחיה

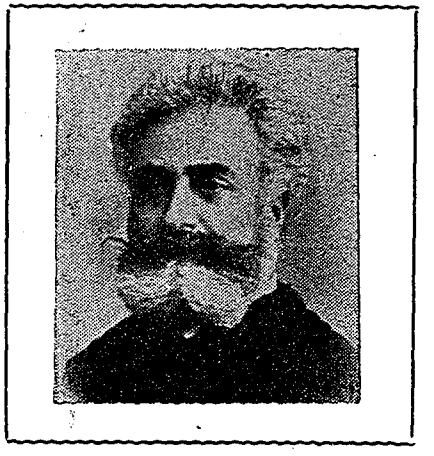

ד"ר מכס נורדוי:

עלינו ליצור שוב יהדות שרירית חזקה.

נחדש בעוריבו לזקוניבו; ובחזה רחב, איברים חזקים, מבט אמיץ — נהיה לאנשי חיל!

אצלנו, היהודים, יש לספורט חשיבות יתרה, תנוכית. הוא צריך להבריאנו לא רק בגוף, כי אם גם ברוח.

יחי הספורט העברי! יפרצו ויפרחו איגודי הספורט העברים!

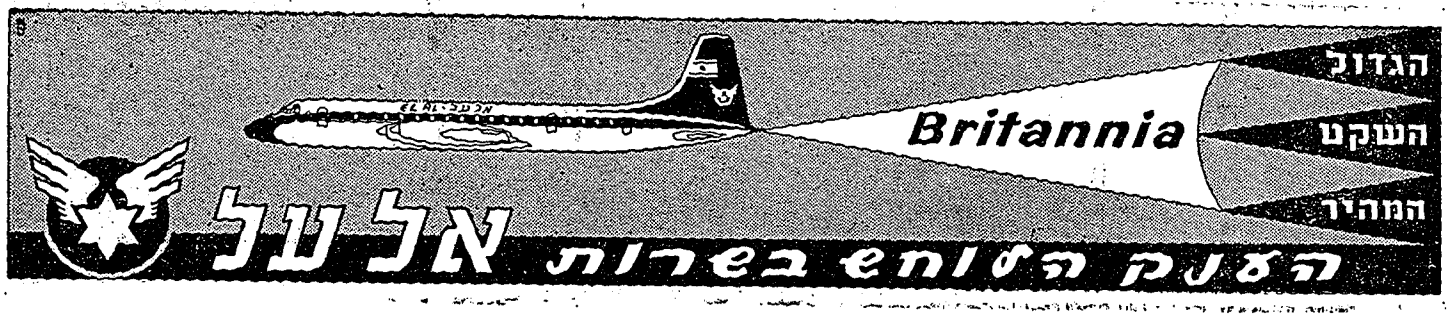
הגדול
השקט
המהיר
Britannia
הסנק העוף בשרות אל על

מיסדי ה„מכבי יפו" (1906) תרס"ו

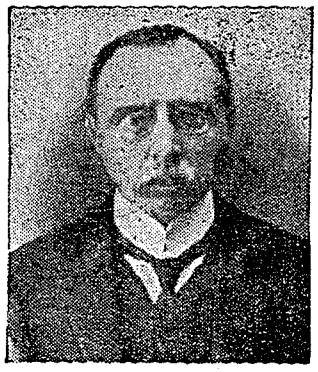

ולכ ואיל ר"ד

יחזקאל חנקין

אגודת המתעמלים „ראשון לציון יפו", תרס"ז

היושבים על הרצפה — מימין: אברהם אלדמע (איזנשטיין), קריברוקוב.

בשורה השניה — היושבים מימין: כהן, רבינוביץ, שאול רוזינקביץ, אוסטר (מורה מגרמניה), ד"ר ליאו כהן (מיסד המכבי), זיבלין, טיפסיצקי.

בשורה השלישית — העומדים מימין: כהן, שלמה שריאן, יהושע חסין, , דוד גינצבורג, משה בלכמן.

בשורה הרביעית — העומדים מימין: אליפנבוים, משה למפרט, דוד למפרט, כץ, , פרידל.

הרעיון הופך למציאות

הרקע

בימים ההם שנת תרס"ו והישוב היהודים בארץ־ישראל קטן ורל, וביפו עיר החוף עדה קטנה ובניה יוצאי גלויות שונות, מדברים בשבעים לשון ומתגוררים בבתים קטנים בסמטאות מרופשות בין הערבים.

והמתישבים הערבים חסרי תרבות והשלטון התורכי השולט בארץ רודף שלמונים. כל פרחח ערבי חשב את עצמו גבור רב־כח ובכל הזדמנות התקלס והתעלל בשכנו היהודי ואף הציק לו. עם ערב, ברדת החשכה, היו התושבים היהודים נסגרים בבתיהם ובחצרותיהם ושמירה ערבית מגן להם מבחוץ. נערי היהודים והוריהם רכים וחלשים, מפחדים מכל עלה נדף, נתקפים ומחשים — „אויד אלמיתה" (בני המתה). כך נקראו בימים ההם התושבים היהודים בפי שכניהם הערבים.

יפו בימים ההם

חלוץ אופנת הגברות בישראל

FOR EVERY SIZE AND POCKET
AMERICAN DRESS Co. LTD.
PIONEER OF LADIES' OUTFITTERS
IN LSRAEL

תל־אביב
רח' אלנבי 70
Tel-Aviv
70 Allenby St.

ירושלים
רח' הנסיכה מרי 7
Jerusalem
7 Princess Mary St.

קפה ניצה
רחוב אלנבי 40 תל־אביב

פגוש ידידיך
בקפה המודרני
במרכז העיר

CAFE NIZZA
40 ALLENBY TEL-AVIV

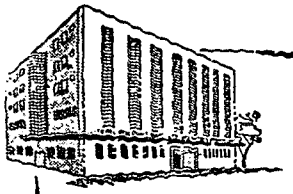

בנק דיסקונט לישראל

בע"מ

המרכז: רח' יהודה הלוי 27/29 - תל־אביב

סניפים בכל רחבי הארץ

שרות בנקאי מקיף

סך האקטיב המאוחד עולה על 140 מיליון ל"י

דברי הראשונים:

האחים למפרט מספרים:

הד"ר ליאו כהן, הרופא הראשון של הגמנסיה העברית הרצליה ובית החולים היהודי ביפו וחברנו יחזקאל חנקין (אח"כ מראשוני „השומר") היו הראשונים שנדברו ביניהם ע"ד יסוד אגודה להתעמלות, כדי לחזק את הגוער ולהקים בארץ־ישראל דור יהודי בריא וחזק. הם הציעו לנו להצטרף לאגודה הזאת.

הד"ר ליאו כהן שכר לאגודה את חצר בית הספר „עורה" בנוה־שלום על חוף הים. השיג סכום כסף ניכר, רכש מכשירי התעמלות אחדים ושלח אליגו את מר פרדו (מחברי המכבי מתודכיה) לעמל את החברים. לאגודה הזו קראנו בשם אגודת המתעמלים „ראשון לציון" ביפו. מכשירי ההתעמלות שעמדו לרשותנו היו: מקפצה, שני עמודים וחבל לקפיצה. בחצר בית"ס „עזרה" לא הארכנו ימים וכשהגיע מספרנו למגין שלם (10) גדדנו מהחצר הזאת לבית המלאכה לחביות של גרינברג—וינוקור בנוה־שלום. במקום חדש זה קבלנו גם מכשירים נוספים: מקבילי עץ ומשקלות. גם המעמל שלנו לא האריך ימים אצלנו, הוא עזב את הארץ וד"ר כהן הביא אלינו רופא גרמני צעיר (שמו איגו זכור לנו) לעמל אותנו. המעמל החדש לא ידע

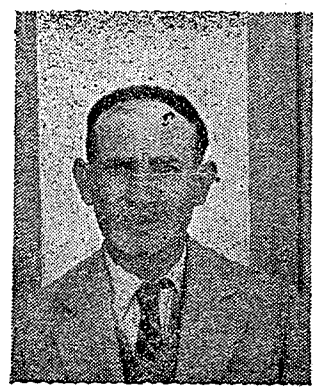

דוד למפרט

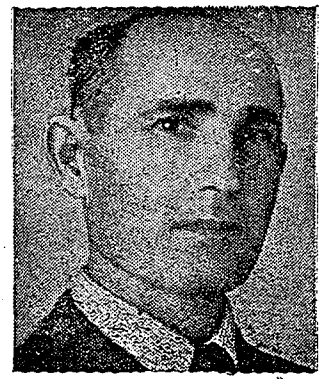

משה למפרט

דב למפרט

עברית ולאחר שעורים אחדים נסע לחו"ל ונשארנו ללא מעמל.

בתקופת פעולתנו בבית המלאכה של גרינברג בא לבקרנו ה' דוד וולפסון, בשיא ההסתדרות הציונית העולמית, שביקר אז בארץ־ישראל. התעמלנו לפניו האודח והדגמנו תרגילים חפשיים ותרגילי הליכה. ה' וולפסון הודה לנו והביע את שמחתו ואת התפעלותו, לא מהתרגילים שלנו, אלא מהפקודות העבריות ששמע בפעם הראשונה בחייו.

כן ביקרו אצלנו עוד שני אורחים, שהגיעו אז ארצה, ד"ר אורבך והרמן (שהתישבו אח"כ בחיפה), אשר היו חברים לאגודת המתעמלים היהודים בגרמניה. האורחים הדגימו לפנינו תרגילי התעמלות יפים, שעשו עלינו רושם עז.

מבית המלאכה של גרינברג עברנו ל„דירה" חדשה שד"ר כהן השיג בשבילנו — רפת ריקה באחת הסמטאות ביפו (בקרבת מקום דירתה הראשונה של הגמנסיה העברית „הרצליה"), גקינו במו ידינו את הרפת ותהי לנו לאולם־התעמלות.

מצבנו הכספי היה קשה למרות שהוצאותינו היו קטנות (תשלום שכר דירה בעד הרפת וקנית נפט למאור), כי חברינו כולם היו פועלים שעבדו יומם ולהתעמל יכלנו רק בערבים. לשם הטבת מצבנו הכספי הציע לנו הד"ר כהן, לקבל לאגודתנו את האחים לבונטין ואת טורנר, שהיו בעלי אמצעים (בתור פקידים בבנק אפ"ק). החברים החדשים שילמו לקופתנו דמי־כניסה בסך בישליק אחד (100 פארות תורכיות) ושני מטליקים (20 פארות) בתור מס־חדשי.

מהרפת עברנו, הודות לחברנו צבי אורלוב, לגמנסיה הרצליה ביפו מול המושבה הגרמנית. אז קבל אורלוב על עצמו לנהל את שעורי ההתעמלות ואף ארגן שעורים למעמלים והשתתפו בהם החברים: בן־עמרם, יהושע חסיג, פרידל, האחים למפרט ואחרים. לאחר מכן נסע אורלוב להשתלם בהתעמלות בחו"ל ואנו נהלנו את האגודה ללא מעמל ראשי.

תזמורת „כנור ציון" 1909 המתופף: אשר בן־דוד.

בשורה הראשונה (יושבים) — מימין: אליעזר סקר, כץ, מאיר קובלסקי (מנהל התזמורת), ויטקובסקי, , קובלנץ, שלמה שמחון.

בשורה השלישית — מימין: דנגברג, דוד גינזבורג, יהושע חסין, אדטר, דוד למפרט, רשש, משה בלכמן.

בשורה הרביעית — מימין: אברהם אדלמט (איזנשטיין), רדונו ביץ, צבי כשדן, סעדיה נאניש, אברהם דוד בלכמן, שאול, רחינקביץ.

מהגמנסיה הרצליה (שעברה לתל־אביב) עברנו לאולם ההתעמלות בחצר ביה"ס לבנות בנוה־צדק. בחצר זו גדלה האגודה ותתרחב. אז נוסדה גם תזמורת ע"י אגודתנו בשם „כנור ציון" בנצוחו של דוד למפרט.

יהושע חסין מספר:

באחד מימי האביב בשנת 1906 הוזמנו נערים אחדים ע"י יחזקאל הנקין לפגישה עם אחד מראשי הצבור (מאיר דיזנגוף) באחת הסמטאות בנוה־שלום בקרבת ביתו של מר דיזנגוף, ובבוא המועד נכנסו יחדיו הביתה. שם חיכו לנו, חוץ ממר דיזנגוף, ד"ר ליאו כהן

יהושע חסין

ובחור גרמני (שמו לא זכור לי) ומאד הפתענו מקבלת הפנים הלבבית והחמה של הגוכחים, אף כי לא ידענו בכלל במה הדבר מדובר.

ההפתעה לשבת מסובין לשולחן אחד וללגום בצוותא עם אנשים נכבדים וגדולים מאתנו וכי היחס האדיב והאבהי כלפינו הנערים, עשו עלינו רושם כביר ובלתי נשכח. הד"ר כהן העלה בפני הנוכחים את הצורך ביסוד אגודה למתעמלים יהודים ביפו. אודה ולא אבוש שהיינו בורים גמורים ורחוקים מאד מלהבין את דבר ההתעמלות, ציונות ולאומיות וכו', כי כלנו הנערים המוזמנים לפגישה זו, היינו ברובנו ילידי הארץ מבני עדות המזרח, ספרדים ותימנים, שלא ראו, לא שמעו ולא חונכו בענינים האלה.

אחרי הסברות וברורים רבים הגענו להחלטה ליסד אגודת־מתעמלים עברית וכו במקום נרשמנו כחברים באגודה הזו.

בימים ההם, בימי שלטון התורכים, היתה זו העזה גדולה לארגן אגודה להתעמלות לאומית ע"י יהודים בארץ־ישראל. האגודה נוסדה בשם אגודת המתעמלים "ראשון־לציון" יפו ובתורכית קראו לה "ג'מנסתיק ג'מיעתי יפא".

הד"ר ליאו כהן שכר לאגודה פינה בחצר בית החרושת לחביות־יין בנוה־שלום והתחלנו להתעמל בתרגילים חפשיים (ללא מכשירים) בהדרכתו של המעמל הגרמני.

שתי בעיות עמדו לפנינו — האחת מכשירי התעמלות והשניה טיפול והשגחה רפואית.

רכישת המכשירים נתאפשרה ע"י התרמה עצמית של החברים ורכשנו לעצמנו מקבילים, מוט ברזל, מכשירי קפיצה ומשקלות. הד"ר מרק שטיין, רופא ותיק בארץ, קבל על עצמו את הטיפול הרפואי בחברינו שלא על מנת לקבל פרס.

פעולות ההתעמלות התנהלו במרץ ורבים מבני הנוער הצטרפו לשורותינו. פינת החצר של בית החרושת לחביות היתה קטנה מלהכיל את כל חברינו ונאלצנו לחלקם למחלקות. לאחר זמן קצר עזב אותנו המעמל הגרמני, שהיה איש תקיף עם החברים וכמעט גרם לפיזור אגודתנו. אולם התגברנו על היאוש והודות למרצנו והאידיאל שפעם בקרבנו המשכנו לשמור על קיום אגודתנו בעקשנות רבה.

מפעם לפעם היו מופיעים אורחים מחוץ־לארץ שעודדו אותנו בעבודתנו. באחד הימים הודיענו בעל בית החרושת, כי עלינו לפנות

סלון „ורשאי"

חלוץ נעלי תוצרת הארץ

הסלון הידוע עוד כהרבה
לרמת מצב הענף בטיב תוצרתו

דחק בזמנו תוצרת חוץ מהארץ
הסמל ורשאי

מושך לחנותו קהל רב
בטיב, נוחיות, אלינגטיות וכריאות לרגל.

מ. אברבנאל

הבטחון ההדדי
של חברי קפת־עם
אגודה הדדית בע"מ
(נוסד בשנת 1922)
בטוחי־חיים
פרטים במשרד
בנק קפת־עם בע"מ

אלדובי מאיר
ביח"ר למטות, ספות,
רהיטי פלדה
וציוד בתי־חולים
תל־אביב, רח' בן עמר 5 (פלורנטין)
טלפון 83470

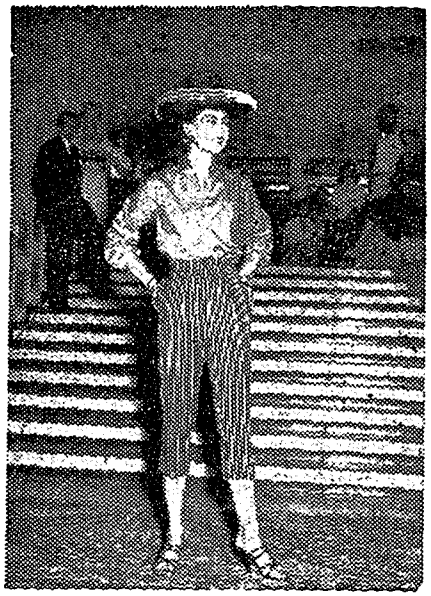

Pioneers of Israel Fashion Industries

ISRAEL'S LEADING
CLOTHING and FASHION HOUSE
FOR LADIES AND MEN

חלוצי תעשית האופנה בישראל

הבית להלבשה ואופנה

לגברות וגברים

מדים Madim

HEMDENMATZ

רח' אלנבי 56 ת"א

56 Allenby Str. Tel-Aviv

אחים גטניו בע"מ

בית חרושת לביסקויטים

וכל מיני עוגות

(נוסד 1925)

תל-אביב, 47 רחוב זבולון, טלפון 81954

הצינקוגרפיה הארצישראלית

ב ע"מ

תל-אביב, רחוב לבונטין 30, טלפון 67113

את חצרו ובדלית ברירה נאלצנו לעשות זאת ועברנו לחצר בקרבת בית הקברות המוסלמי הישן ביפו, במקום פנוי, שהיה בסביבה ערבית טהורה, לא יכולנו להחזיק מעמד ועברנו לחצר אחרת של חבתן (מר גרינברג, יהודי צרפתי לאומי) שהרשה לנו להשתמש בחצרו ללא כל תשלום, בתנאי שעלינו לפנות את החביות ממקום הפעולה ולאחר הפעולה להחזיר את החביות למקומן. כמובן שהיה זה עול כבד לאחר יום עבודה ולאחר תרגילי התעמלות קשים. נאלצנו לעבור גם מהחצר הזו אל חצר בית־הספר „עזרה" (מיסודם של יהודי גרמניה) על חוף הים. פה רוח לנו קצת, מכשירי ההתעמלות של בית־הספר עמדו לרשותנו והמקום היה מרווח ונקי.

בהיותנו בחצר ביה"ס עזרה הופיע אלינו באחד הימים דוד פרדו, חבר המכבי אדרנה (אדריגופול) מתורכיה. הוא ניהל אתנו מו"מ ע"ד הצטרפות אגודתנו כסניף למכבי תורכיה, כמובן שהסכמנו לכך ומר פרדו הסכים לנהל את שעורי ההתעמלות באגודתנו. לאחר זמן קצר עזב אותנו וחזר לתורכיה.

בינתים התחזקה אגודתנו, מספר חבריה גדל והתחלנו גם להתעניין בעניינים לאומיים, בהשלטת השפה העברית והעבודה העברית בקרב חברינו והצבור. חברי אגודתנו לקחו חלק פעיל בכל עבודות הצבור ואף ערכו נשפים שההכנסות היו מוקדשות גם לצרכי צבור.

במרוצת הזמן התלפנו את שם האגודה (אגודת המתעמלים „ראשון־לציון") ל„מכבי", ובהשפעתנו נוסדו אגודות מכבי בכל ערי א"י ומושבותיה. מפעם לפעם הייגו מבקרים בסניפים האלה ומעוררים אותם לפעולה מתמדת.

בתקופת 1912—1914 (ערב מלחמת העולם הראשונה) היו לאגודת המכבי יפו שתי הופעות חשובות, האחת קבלת הפנים הנהדרה לכבוד הנדיב הידוע הברון אדמונד דה־רוטשילד שאנו המכבים לקחנו חלק נכבד בה, והשניה — השתתפותנו רבת הרושם בהלויה שנערכה לטים התורכי נורי ביי שנפל עם מטוסו בים יפו.

בערב מלחמת העולם הראשונה תורע המצב הבטחוני בישוב ואגודתנו החלה מארגנת קבוצות להגנה עצמית. הקבוצות האלה קבלו הדרכה

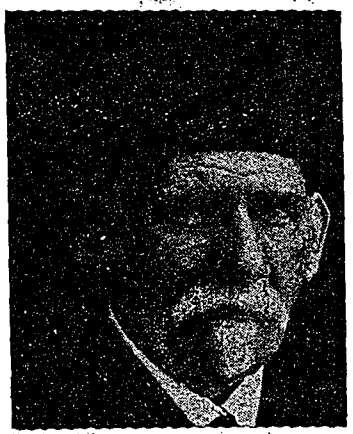

ד"ר מארק שטיין

בתרגילי לחימה פנים אל פנים בנשק קר וחם — בלילות היו חברי הקבוצות האלה עומדים על המשמר כשהם מזויינים באקדוחים, סכינים, מוטות ברזל ובכל נשק אחר שבא לידינו.

בשנת 1914 עם פרוץ המלחמה נצטוו היהודים נתיני האויב (צרפתים, איטלקים, יוגים וכו') לעזוב את הארץ. גרוש הנתינים הזרים החל ובאחד הימים הייתי גם אני בין המגורשים שהגיעו מא"י למצרים.

גם בארץ הגילוס לא פסקנו, אנו חברי המכבי לעורר שם את הנוער ובקום "גדוד נהגי הפרדות" ע"י זאב ז'בוטינסקי ויוסף טרומפלדור, היו חבריגו הראשונים המתגייסים לגדוד הזה והמצטיגים בו.

הודות לחבריגו נוסדו אגודות צופים ו"מכבי" להתעמלות ולספורט בקהיר ובאלכסנדריה, בקהיר התנהלה העבודה באגודה ע"י חברנו יצחק קיפניס ובאלכסנדריה על־ידי כמפקד הצופים העברים.

בשנת 1918 עם כבוש הארץ ע"י הצבא הבריטי יצאתי ממצרים וחזרתי הביתה לתל־אביב, בעזבי את סניפי המכבי במצרים, שנוסדו על־ידינו, מתפתחים ומשגשגים.

משה דנין מספר:

בתור תלמיד בית־הספר "למל" בירושלים, שבו הנהיגו לראשונה את לימוד ההתעמלות ע"י המורה המומחה ה' אברהם צבי גולדשמיד (יליד ירושלים, ובהיותו נער נשלח להולנד להשתלם בהתעמלות על מנת להורות בבית הספר למל), וכן בהיותי שנים אחדות חבר פעיל באגודות התעמלות בגרמניה (בשהותי שם לצרכי דיפוי והשתלמות), התעניגתי בשובי ארצה (בשנת 1907) ביסוד אגודה להתעמלות ביפו. אז נודע לי, כי קימת אגודת מתעמלים ביפו שנוסדה ע"י הד"ר ליאו כהן. מצאתי את חדר ההתעמלות הקטן בסמטת "המיליונרים" (אחת הסמטאות הצדדיות בגוה־שלום). בסמטה זו חיתה הגמנסיה העברית "הרצליה" ומשפחות יהודיות נכבדות ו"עשירות" התגוררו בה.

בחדר ההתעמלות מצאתי מקבילים, כדור ברזל, משקלות ברזל.

סיפרו לי, כי זמן קצר היה לאגודה מורה־התעמלות מר פרדו מתורכיה ועתה עזב את א"י. בשעור הראשון שבו השתתפתי נוכחו כ־20 חבר, רובם פועלים של בית החרושת ליאון שטיין. כלם בחורים חזקים וחסונים. שעור ההתעמלות היה מוקדש כולו להדיפת כדור הברזל ולהרמת המשקלות.

משה דנין

מחוסר מורה להתעמלות עמדה האגודה להתפזר והנה שחקה לאגודה השעה והיא המשיכה להתקים. בימים ההם הוזמן לגמנסיה "הרצליה" בתור מורה להתעמלות מר צבי אורלוב (כיום נשרי) שהצטין גם כ"מתאבק" טוב. הגמנסיה עברה לדירה חדשה מול המושבה הגרמנית (בפי הערבים "מליקאן" האמריקאית) בדרך יפו־תל־אביב. פניגו איפוא למר אורלוב והוא הסכים לתת שעורי התעמלות גם לאגודתנו.

שיטת השעורים של אורלוב היתה כללית והפיקוד שלו היה בעברית יפה (לאורלוב היתה ידיעה עמוקה ורבה בשפה העברית) וממנו שמענו בראשונה „מונחי התעמלות עבריים". אולם תקופת ההוראה של אורלוב באגודתנו היתה קצרה, כי הוא נסע לשויץ להשתלם בהתעמלות ואנו נשארנו שוב ללא מורה. לא התיאשנו ובעזרת הספר הגרמני Der Vorturner (המעמל) ארגנו שעורי התעמלות וקבוצת מעמלים. המעמלים הראשונים שלנו היו האחים דוד, משה ודב למפרט, יצחק קיפניס, חיים נחמיאס, משה סוקולובסקי, יהושע חסין ומשה דנין.

בשבתות היינו משחקים על חולות תל־אביב. מנהל המשחקים היה משה סוקולובסקי ומשחקנו העיקרי היה בכדור קטן (מטקה). אח"כ התחלנו לשחק גם בכדורגל. מגרש לכדורגל לא היה לנו ולכן היינו משחקים על החולות. משחקנו הראשון היה נגד קבוצת מלחים של אנית מלחמה צרפתית שבקרה ביפו. אנו נצחנו את המלחים, מכיון שהם לא היו רגילים לרוץ ולשחק על החול.

כשחזר חברנו צבי אורלוב מהשתלמותו בחו"ל הצליח לקבל את הסכמת הגמנסיה „הרצליה" להרשות לחברי אגודתנו להתעמל בחצר הגמנסיה. היו שם מקבילי עץ, מתח, אלות ומכשירי התעמלות אחרים. בהזדמנות זו יש לספר, כי לפני שהתחלנו להתעמל בחצר הגמנסיה, התעמלה שם קבוצת בנות בהדרכתו של אורלוב. בקבוצה זו השתתפו בנות המשפחות האנטלגנטיות היהודיות ביפו. קבלנו הודעה בטון די מנומס, כי אסור לבחורים להיות נוכחים בשעת ההתעמלות של הבנות, כי אין ברצונן להתחבר אתנו. קבוצה זו של ה„מיוחסות" לא האריכה ימים ואחרי שאנו כבשנו את חצר הגמנסיה, התפזרה הקבוצה וחבריותיה נצטרפו אח"כ לאגודתנו.

אגודתנו התקדמה יפה בחצר הגמנסיה. מספר חברינו גדל והזמנו חותמת בשם: אגודת המתעמלים „ראשון לציון" ביפו.

נוסדה על ידי המנוח הד"ר ל. כהן.

החבר ז'ברק (כיום ונטיק המתגורר בירושלים) נבחר למזכיר האגודה והמורה לזמרה חנינא קרצ'בסקי החל ללמד אותנו שירי־לכת. גם הד"ר בן־ציון מוסינזון היה מרצה לפנינו מדי פעם בפעם. מספר חברינו בימים ההם הגיע ל־70—80 איש, רבים מהם לקחו חלק בשעורים שהיו נערכים גם בשבתות. באחת השבתות קרה באגודתנו אינצדנט חשוב. בשעת ההתעמלות הופיעו יהודים חרדים והוציאו בכח את אחד מחברינו (חיים לוי, בנו של הדיין הרב יוסף הלוי). אחרי השבת החמנתי אל הרב א. י. הכהן קוק זצ"ל (רבה של יפו) לשיחה ולדיון על פעולותינו. הקראנו לרב את התקנות של אגודתנו והסברנו לו את מטרותיה להבראת הגוף בישראל. הרב קוק גילה הבנה רבה וביקש מאתנו להשתדל שלא לחלל את השבת בפרהסיה.

יסדנו באגודתנו קבוצת שיטים ויצאנו להתאמן בסירות של ספני יפו. לאחר אמונים קשים הצליחה קבוצת השיט שלנו להשיט בעצמה (ללא עזרת הספנים הערבים) את הסירות, וקרה המקרה שהקבוצה נמצאה בלב ים בעת שהתחוללה סערה וחברי הקבוצה נלחמו קשות בגלי הים והצליחו להגיע בשלום לחוף יפו.

כשהגמנסיה „הרצליה" עברה מיפו לתל־אביב, עברה אגודתנו לאולם התעמלות של בית הספר לבנות בנוה־צדק, שהיה או בניהולו

א. צ. גולדשמידט

חנינא קריצ'בסקי

של הד"ר ניסן טורוב. מספר חברינו הלך וגדל, המעמלים שלנו התכוננו בינתים לשעורי ההתעמלות שלנו, היו מסודרים יפה וההשתתפות בהם היתה גדולה. רובם של חברינו היו אנשי עבודה ומקרב עדות המזרח, חסרי השכלה שלא ידעו עברית (מהם באלה שלא ידעו אפילו לחתום את שמם); לאלה סדרנו שעורי ערב ללימוד השפה העברית, הרצאות בדברי ימי ישראל והשכלה כללית. כמו־כן נוכחנו לדעת שישנם חברים המבקרים בבית המיסיון שביפו, וכן המעדיפים עבודה זרה על עבודה עברית, ואז סדרנו ועדה מיוחדת שטפלה ונלחמה בהופעות השליליות האלה. חברי הועדה היו: מאיר כספי, ישראל יקותיאלי, יהושע חסין, דוב רוזנשטין ומשה דנין.

שעורי ההתעמלות היו נערכים בערבים ובטרם יהיה חשמל בארץ השתמשנו אפוא במנורת לוקס וחברנו דוד תדהר, שהיה אז הצעיר בחבורה, קבל על עצמו את הטפול בלוכס, תפקיד שמלא באחריות רבה.

כשעברה הגמנסיה לבנינה בתל־אביב, עברנו להתעמל באולם ההתעמלות בבית הספר לבנות בנוה־צדק. בתקופה זו התארגנה גם מחלקה מיוחדת לחברות. המעמלות היו אז רחל אבולעפיה (קומרוב בית־הלחמי, כיום בארצות־הברית) ורבקה ספד (כיום בניהו). שאלה חשובה נתעוררה אז בדבר תלבושת ההתעמלות של החברות. עד אותו זמן נהגו החברות, מטעמי צניעות, ללבוש תלבשות לא נוחות להתעמלות, אולם המעמלות דרשו להכניס רפורמה בתלבושת, ובסופו של דבר הוגהגה באגודה תלבושת התעמלות לבנות נוחה ואף אסתטית, כפי שהיתה נהוגה אז גם בארצות אירופה.

האגידה היתה עורכת לעתים קרובות נשפים להרצאות וההתענינות בהם היתה גדולה מאד. חברי האגודה דאגו גם להשלטת הדיבור העברי בקרב העם, ומדי פעם בפעם היו מפיצים בצבור פתקאות: „יהודי דבר עברית". ההפצה היתה נעשית בנימוס רב לשביעות רצון הקהל.

דב רוזנשטיין

מאיר כספי

מלחמתנו להשלטת העבודה העברית היתה לא רק בתעמולה ובפה, אלא גם בפועל. אופי המצות העסיקו באפית המצות גם פועלים ערבים. פעמים אחדות הזהרנו את בעל המאפיה ואת בניו ודרשנו ממנו להעסיק פועלים עברים, וכשלא נשמעו לאזהרותינו, החלטנו לקחת את סידור הענין בידינו. שבועות אחדים לפני חג הפסח, כשאפית המצות היתה בכל חוקפה, קבלה קבוצת „מסדה" (זאת היתה קבוצה של חברי אגודתנו שלחמו במיסיון, בשחיתות המדות

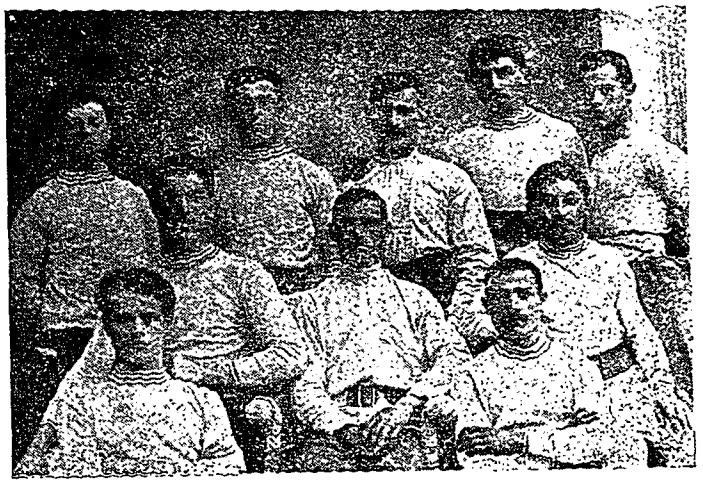

ועד האגודה 1913

היושבים — מימין: זוברק (וינטיק), משה למפרט, צבי נשרי, משה דנין, משה סוקולובסקי.

העומדים — מימין: דב למפרט, חיים לוי, דוד למפרט, ישראל יקותיאלי ויצחק קיפניס.

ובעד עבודה עברית) הוראה להוריד את הפועלים הערבים מעבודתם. חברינו מאיר כספי, ישראל יקותיאלי ורוממתי־עזר הורביץ בלוית עוד חברים אחדים באו למאפיה, ביקשו מהפועלים הזרים בידידות לעזוב את העבודה ואחרים הפשילו את שרווליהם והחלו לעבוד בעבודת הלישה וכו'. הם עבדו כל הלילה עד שלמחרתו ארגן בעל המאפיה פועלים יהודים בעבודות המאפיה. פעולה זו הרימה את קרן אגודתנו, כי חברי „הפועל הצעיר" שניסו פעמים רבות לפני כן להשפיע על בעל המאפיה להעסיק פועלים עבריים במאפיתו, לא הצליחו בדבר.

כשנה אחרי שהגמנסיה העברית „הרצליה" עברה לבנינה החדש בתל־אביב, יסדנו סניף לאגודתנו גם בתל־אביב ובראשו עמדו החברים יונגרוירט (כיום אברך) וקליין — חברי הסניף התל־אביבי היו פקידים ומורים, מהם פעילים ומהם שתמכו באגודה רק בתשלום מסוים. לאלה קראנו חברים תומכים. להופעות הפומביות של חברי אגודתנו בנשפי ההתעמלות ובתהלוכות היינו זקוקים לתלבושת רשמית אחידה ובהיותי פעם בבירות נפגשתי בבית המסחר הגדול „אורזדיבק" בבחור יהודי מבולגריה (דניאל אלקלעי, כיום בחיפה) והוא בתור מנהל מחלקת החולצות שבבית המסחר הציע לי שנפנה למכבי בקושטא ונקבל מהם דוגמא של החולצות, מאז הוקם הקשר ביניגו לבין אגודת המכבי בקושטא. קשר זה היה הגורם להצטרפותנו להסתדרות המכבי בתורכיה.

אז ייסדנו מרכז משלנו שחבריו היו: ד"ר צפרוני, אורלוב, דנין וקמניר. החלטנו להתקשר עם אגודת המתעמלים בירושלים (שהקדימו אותנו וקראו לעצמם „מכבי"), כדי לארגן הסתדרות מכבי ארץ־ישראלית. קורספונדנציה ממושכת התנהלה אז בין „משה יקירי" (דנין) ל„אביעזר יקירי" (ילין) עד שאביעזר (ילין) הסכים להצטרף למרכז שהוקם בתל־אביב.

המכבי בקושטא עודד אותנו להתכונן לעריכת חגיגה עממית, בה

מלחמתנו להשלטת העבודה העברית היתה לא רק בתעמולה ובפה, אלא גם בפועל. אופי המצות העסיקו באפית המצות גם פועלים ערבים. פעמים אחדות הזהרנו את בעל המאפיה ואת בניו ודרשנו ממנו להעסיק פועלים עברים, וכשלא נשמעו לאזהרותינו, החלטנו לקחת את סידור הענין בידינו. שבועות אחדים לפני חג הפסח, כשאפית המצות היתה בכל תוקפה, קבלה קבוצת „מסדה" (זאת היתה קבוצה של חברי אגודתנו שלחמו במיסיון, בשחיתות המדות

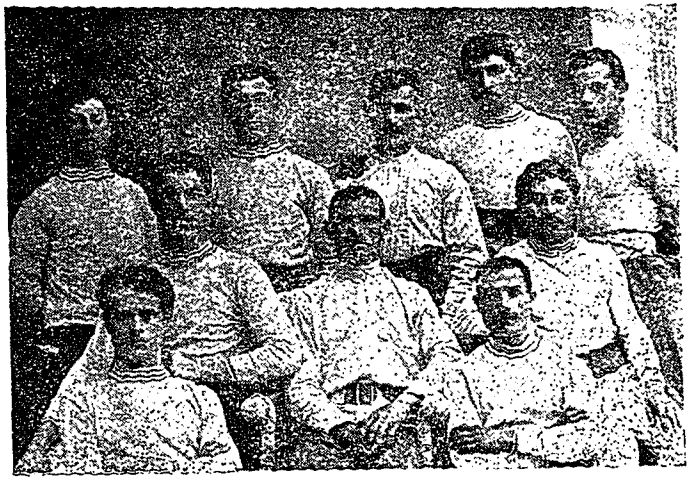

ועד האגודה 1913

היושבים — מימין: זוברק (וינטיק), משה למפרט, צבי נשרי, משה דנין, משה סוקולובסקי.

העומדים — מימין: דב למפרט, חיים לוי, דוד למפרט, ישראל יקותיאלי ויצחק קיפניס.

ובעד עבודה עברית) הוראה להוריד את הפועלים הערבים מעבודתם. חברינו מאיר כספי, ישראל יקותיאלי ורוממתי־עזר הורביץ בלוית עוד חברים אחדים באו למאפיה, ביקשו מהפועלים הזרים בידידות לעזוב את העבודה ואחרים הפשילו את שרווליהם והחלו לעבוד בעבודת הלישה וכו'. הם עבדו כל הלילה עד שלמחרתו ארגן בעל המאפיה פועלים יהודים בעבודות המאפיה. פעולה זו הרימה את קרן אגודתנו, כי חברי „הפועל הצעיר" שניסו פעמים רבות לפני כן להשפיע על בעל המאפיה להעסיק פועלים עבריים במאפיתו, לא הצליחו בדבר.

כשנה אחרי שהגמנסיה העברית „הרצליה" עברה לבנינה החדש בתל־אביב, יסדנו סניף לאגודתנו גם בתל־אביב ובראשו עמדו החברים יונגרוירט (כיום אברך) וקליין — חברי הסניף התל־אביבי היו פקידים ומורים, מהם פעילים ומהם שתמכו באגודה רק בתשלום מסוים. לאלה קראנו חברים תומכים. להופעות הפומביות של חברי אגודתנו בנשפי ההתעמלות ובתהלוכות היינו זקוקים לתלבושת רשמית אחידה ובהיותי פעם בבירות נפגשתי בבית המסחר הגדול „אורזדיבק" בבחור יהודי מבולגריה (דניאל אלקלעי, כיום בחיפה) והוא בתור מנהל מחלקת החולצות שבבית המסחר הציע לי שנפנה למכבי בקושטא ונקבל מהם דוגמא של החולצות, מאז הוקם הקשר בינינו לבין אגודת המכבי בקושטא. קשר זה היה הגורם להצטרפותנו להסתדרות המכבי בתורכיה.

אז ייסדנו מרכז משלנו שחבריו היו: ד"ר צפרוני, אורלוב, דנין וקמניר. החלטנו להתקשר עם אגודת המתעמלים בירושלים (שהקדימו אותנו וקראו לעצמם „מכבי"), כדי לארגן הסתדרות מכבי ארץ־ישראלית. קורספונדנציה ממושכת התנהלה אז בין „משה יקירי" (דנין) ל„אביעזר יקירי" (ילין) עד שאביעזר (ילין) הסכים להצטרף למרכז שהוקם בתל־אביב.

המכבי בקושטא עודד אותנו להתכונן לעריכת חגיגה עממית, בה

ישתתפו כל סניפי המכבי בא״י. בראשית שנת תרע״ג (בסוף שנת 1912) התכנסו בנס־ציונה באי־כח של כל אגודות המכבי בא״י ואז הוקמה הסתדרות המכבי בא״י ומושב המרכז שלה היה בתל־אביב.

השתתפות מכבי יפו היתה גדולה בחגיגות־העם שנערכו בפסח ברחובות. בחגיגה שנערכה לאחרונה בפסח תרע״ד קבלה אגודתנו פרס בעד הצטיינותה מאת מרכז המכבי בקושטא שנמסר לידי הועד שלנו על־ידי מר אברהם, ראש המכבי בקושטא.

חברנו הפעיל רוממתי עזר הורביץ ז״ל הוציא לאור עתון התולי „הדגדגן״ (יפו, ניסן תרע״ד, חוברת א׳) ובו פרסם שיר מהנעשה בכינוס בנס־ציונה.

רוממתי־עזר הורביץ

א.

אין בין ניקותיאלי
ובין סילמן הבצלאלי
בנס־ציונה הנהדרה
מריבה חדשה נולדה.

ב.

ובאספת ההסתדרות
בליל חשך וקדרות
משמיעים כל הצירים
החלטות ובאורים.

ג.

ובן־יוסף וגם דב
הכינו להם חמר טוב
והחלטות הביאו אתם
כתובות בדיו ובדם.

ד.

ואף גם צבי ובן־צרויה,
ביד ימינו הלקויה
ושמחונית ובת־גילה
זאת היא כל החבילה.

ה.

ופתח־תקוה ורחובות
שתיהן לנו אהובות
וגם עקרון ועמק־שושנים
כלם בהחלטות דנים.

ו.

ונשיא המרכז המנוח
שוהה פנים — מחליף כח
והמזכיר וכן כלם
מתבוננים בקירות האולם.

ז.

וכלם חושבים ונאנקים,
כמעט לרופא נזקקים
ודורשים לקצר הוכוחים
ולא להרבות בחכוכים.

ח.

והמזכיר כותב, כותב
ממש עצים הוא חוטב —
ואחרי וכוחים מיגעים
חברי יפו במרכז נשארים.

ט.

וְכָל הַנְּזִיפוֹת וְהַהַגְזָמוֹת,
הַצְּעָקוֹת וְהָהַצְּפַשָּׁמוֹת
עִם הַדְּרִישׁוֹת וְהַתְּבִיעוֹת
רַק עַד כֵּאן כְּלָן מַנִּיעוֹת.

י.

וְהַיְרוּשַׁלְמִים עִם דִּגְלָם,
עוֹזְבִים חִיש אֶת הָאוּלָם
וְלִירוּשַׁלִּים נוֹשְׁאִים רַגְלָם
לְתַגּוֹת צָרוֹת לִפְנֵי כֻּלָּם.

יא.

וְהַמֶּרְכָּז עַל מְכוֹנוֹ,
חוֹזֵר חָלִילָה אֶל אֲדוֹנוֹ
יְחִי מֶרְכַּז הַמַּכַּבִּים
עַד קֵץ כָּל הָעוֹלָמִים!

ר. ע. ה.

צבי נשרי מספר:

מה היו פני ארץ־ישראל העברית לפני חמשים שנה, ידוע לכל. — תל־אביב עוד לא היתה קיימת. האוכלוסיה העברית התרכזה רובה בשלש הערים: ירושלים, יפו וחיפה, ובמושבות. מוסדות החנוך היו בתי הספר במושבות שנתמכו על־ידי „הנדיב הידוע" (הברון רוטשילד), בתי־הספר של ה„אליאנס" (חברת „כל ישראל חברים"), בערים, ובתי־הספר של חברת „עזרה" הגרמנית בירושלים וביפו. בבתי־הספר הללו היתה ההתעמלות כלולה בתכנית הלימודים, ובאחדים מהם נמצאו קורות וחבלים, סולמות וטבעות; אך אנו, בני העליה השניה, מצאנו את המכשירים הללו כשהם גנוזים במחסנים ונרקבים ללא שימוש. הסבירו לנו, שקרה מקרה ותלמיד נחבל בשעת ההתעמלות על המכשירים האלה. הורי הילד דרשו מהפקידות פיצויים, נמלכה הפקידות בדעתה וגזרה שלא להשתמש עוד במכשירים. שיעורי ההתעמלות התנהלו בבתי־הספר של אליאנס

צבי נשרי

בצרפתית. ונעשו כנראה רק בשביל לצאת ידי חובה. על כל פנים היו התרגילים חד־גונים, וניכר היה שאין לב התלמידים אליהם, ואף המורים עצמם לא היו חדורים התלהבות למקצועם.

טוב יותר היה מצב ההתעמלות בבתי־הספר של חברת „עזרה" (מיסודם של יהודי גרמניה) בראשית המאה הזאת, וביחוד בסמינר למורים בירושלים. מורה מיוחד מחוץ לארץ נשלח להוראת המקצוע הזה. במרתף בית הספר למל היה מעין אולם להתעמלות ובו מכשירים בגוסח גרמניה. בחצר הותקנו מכשירי טיפוס ונדנוד לתלמידים לשעות השיעורים וההפסקות. יחסם של תלמידי הסמינר לשיעורי ההתעמלות היה בדרך כלל ער מאוד. רבים שאפו להשתלם במקצוע זה.

ובענין רב שמעו לקח בשיעורי ההתעמלות שסודרו אחר־כך על־ידי מרכז המורים. אחדים מהם, היו בין מארגני אגודות "המכבי" במקומותיהם ומנהליהן הטכניים.

מקום־כבוד בתכנית הלימודים תפס מקצוע ההתעמלות בגמנסיה העברית "הרצליה" שנוסדה בראשית העליה השניה. אולם מיוחד הוקם להתעמלות והוא צויד במכשירים. הגמנסיה היתה גם הראשונה שנתנה אפשרות למורה־ההתעמלות שלה לצאת לחוץ־לארץ כדי להשתלם במקצוע.

באגודת המתעמלים „ראשון־לציון" ביפו.

בימי העליה השניה, בשנים 1904—1905, התעוררה בארץ־ישראל תנועה חזקה לטובת ההתפתחות הגופנית של הדור הצעיר, במטרה לחזק את הנוער בגופו וברוחו ולהרגילו לסדר, דייקנות ומשמעת (בפי הליצנים „סדום" בנוטריקון...), כדי שיוכל לעסוק בהצלחה בעבודה גופנית קשה ויהיה מסוגל להגן על כבודנו הלאומי, שנפגע בימים ההם לעתים קרובות על־ידי הבריונים מבין שכנינו. יסוד אגודות התעמלות יהודיות בגרמניה ובאוסטריה, בסוף המאה הקודמת ובראשית המאה הנוכחית, שימשו כמובן כח מניע להתעוררות זו לטובת החנוך הגופני בארץ־ישראל.

בשנת 1906 התלכדה קבוצת צעירים, כשלושים איש, ויסדה ביפו, בסיועו של הד"ר ליאו כהן את האגודה הראשונה להתעמלות בארץ־ישראל בשם „ראשון־לציון".

אחרי עבודה מסודרת פחות או יותר במשך כחצי שנה, בא משבר בחיי האגודה. המעמל עזב את הארץ, בית הספר סירב להוסיף ולאכסן את האגודה (אומרים, מפני שהמנהל ראה בתנועה „מהפכניות", כי כמעט כל החברים היו מיוצאי רוסיה, שהיו מוחזקים בימים ההם יסוד מהפכני). האמצעים הכספיים אפסו, ולא היתה יכולת לשכור דירה מתאימה. האגודה נדדה במשך שנה ומחצה ממקום למקום עד שמצאה לבסוף מנוחה בחצר הגמנסיה „הרצליה", שגמצאה אז מול המושבה הגרמנית (האמריקאית בפי הערבים). מאז התחילה האגודה מתפתחת בהדרגה. הסתדרה גם קבוצת בנות שהתאחדה אחר־כך עם הבנים לאגודה אחת.

בשנת 1910 עברה הגמנסיה „הרצליה" לביתה שהוקם בתל־אביב, אולם האגודה עברה לבנין ההתעמלות החדש של בית הספר

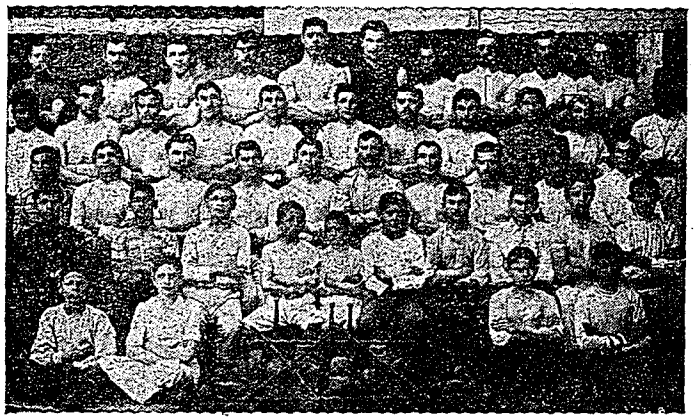

מכבי יפו־תל־אביב 1913

היושבים על הרצפה — מימין: מרזל, ח. שרויטמן, בן־דוד. היושבים (שורה שניה) — מימין: —, ח. בן־דוד, חיים נחמיאס, ש. זילברבלט, בן השמש, י. כהנא, מ. כהנא, —, בדיחי, י. בריסקין. שורה שלישית — מימין: —, א. רוזי, דוד למפרט מ. למפרט, נשרי, קיפניס, ויינר, מירסקי, יבנין, — שורה רביעית — מימין: השמש, זוברק, —, —, ש. סטור, —, ד. אמבש, וירון, דב למפרט נ. וינקור, אליהו בן־דוד. שורה חמישית — מימין: א. קרול, בינשטוק, שמאי, ספקטור, סוקולובסקי, דנין, חסין —, נ. רחמן, —.

המכביות בתל-אביב ויפו 1911

על הרצפה — מימין: חנה אורלוב (**הפסלת**), אסתר חיסין (**גפן**), יהודית חיסין ז"ל.

שורה שניה (יושבות) — מימין: שרה אפשטיין, חיה ברנר (**ברוידה**), מרים יפה (**כבשנה**), רבקה הלמן, בלה ברלין, רחל חורגין, אלישבע אדלר, רבקה בניהו (**פפר**), עדה רבינוביץ, גיני פראנק.

שורה שלישית — מימין: מרים שמחון, חנה דנין ז"ל, שרה לוין, חיה ברכה צימרמן (**מיבנאל**), חיותה בוסל, בת־שבע פלק, חיה הורוביץ (**ברגר**), דבורה חיסין.

שורה רביעית — מימין: פראנק, אשת הצייר הידשנברג, דינה ברושה (**הכהן**), חנה ברגר, חנה ברוי (**בריל**), מינה צוקרמן (**ברגר**), אמא מילר (**כהן**), צבי נשרי (**אורלוב**).

לבנות בנוה־צדק, כי תל־אביב היתה „רחוקה" מדי בשביל החברים, שגרו רובם בנוה־שלום ובנוה־צדק — רק כעבור שנה בערך נפתח סניף של האגודה גם באולם הגמנסיה בתל־אביב.

בשנת 1913 אורגנה בחג הפסח ברחובות פגישה כללית של המכבי, ולשם הכנת הכנס הזה סידר מרכז „המכבי" בתל־אביב בפורים אותה השנה שיעורי מעמלים, שהשתתפו בהם 26 חברים ותיקים מיפו ות"א וממושבות הדרום, ביניהם 10 מורים. בקיץ באותה שנה נערכו בתל־אביב על־ידי מרכז המורים ומרכז „המכבי" שיעורים מיוחדים למורים ומעמלים להשתלמות בהתעמלות, שנמשכו חודש ימים. בהנהלת השעורים השתתף גם מר זוננשין, מעמל מומחה שנשלח מהמכבי־קושטא. החומר שנמסר למורים נדפס בחוברת מיוחדת, הראשונה בעברית, שהוצאה לאור ע"י מרכז הסתדרות המורים ומרכז „המכבי".

יש לציין במיוחד את הקשר האמיץ והעבודה המשותפת שהיו קימים בין מחיי הגוף ומחיי הרוח בימים ההם. חברי „המכבי" היו מכל שדרות הישוב והמכבי היה מרכז בתוכו את בעלי ההכרה הלאומית והפעילים ביותר בנוער.

חוץ מעיסוקו בחנוך הגוף ובהכשרה לחיי כבוד, עסק המכבי בהפצת השפה העברית ורב את ריבה, נלחם בחינוך הזר ובמיסיון ולמען טהרת המידות; השתדל להכניס סדר ודיקנות בהופעות הפומביות ומשמעת בחיים הצבוריים. בכלל טיפל המכבי בכל העניגים הלאומיים והצבוריים שעכשיו קיים כמעט בשביל כל אחד מהם ארגון מיוחד. גם תזמורת כלי נשיפה היתה קימת ליד המכבי ביפו בשם „כנור ציון", הראשונה בישוב אחר תקופת הברון רוטשילד (בימי הפקידות שלו היו קימות במושבות הראשיות תזמורות וכן אגודות „מכבי אש" מסודרות יפה ופעילות מאד).

שיטת העבודה היתה כמעט אחת בכל אגודות המכבי: הכשרה כללית לפי השיטה השבדית והכשרה מיוחדת ע"י התעמלות

לקהל העברי!

בשעה שארץ ישראל שלנו יצאה מעטרת בנצחון במלחמתנו בעד שפתנו, באים אנשים בלי שם להציג חזיון זרגוני ב־פי עברית ומתכסים עוד בעלה־תאנה של מצות צדקה לתמיכת משפחה עניה ב־בוד.

אנו חושבים את הצעד הזה לבגידה לאומית ולבעיטה גסה בכל היקר והקדוש לנו.

ואנו מכרזים לקהל העברי ביפו ש־ חובתו להגן על הדגל העברי הרענן שלנו שזה לא כבר דורס בגאון ע"י נצחתנו ב ־תנו עם דוחקי דגל שפתנו.

...כר כל הקהל העברי, שכל הנוגע במשהו בזכות שפתנו בארצ... ...עמתנו יאל לנו לסמך לבוני דרמה ד. ייר... ביפו העברית.

כל אחד ... צריך להמנע בעצמו ולמנע את מכיריו מלבקר את ... שמצות „צדקה" כרוכה בו.

כל מי שחפץ לתמך במשפחה הא... לה – אם רק ישנה כזו במציאות – יבוא את תמיכתו לועד העיר והיה זה כפר נפש האומה שרוצים להעליב אותה באפן גס בשם דבר שבצדקה.

אל תתנו, אחים, לקמץ קטן של אנשים להוליך אתכם שולל באמתלאות שוטות ובאצטלא של יראת שמים! זכרו את המכנה הברוכה לשפתנו על ידי יצירת סביבה זרגונית שכונתה להצר את שפתנו!

בברכת התחיה **אגודה להתעמלות „מכבי" יפו.**

[illegible]

[illegible]

במכשירים לפי השיטה הגרמנית. חוץ מזה עסקו באתלטיקה קלה (בצורה הפרימיטיבית כמובן) בהיאבקות ובהרמת משקלות. לשימוש במטות ובמקלות ניתן ערך רב. טיולים להכרת הסביבה היו נערכים לעתים קרובות. משחק הכדורגל תפס מקום חשוב בתכנית העבודה. ספורט המים היה אז רק בחיתוליו, אם כי חברים רבים שידעו לשחות יפה ולהשיט סירות. כשנסללו כבישים בתל־אביב הופיעו מיד גם אופנים. השאיפה העיקרית בעבודה היתה פיתוח השרירים ואומץ הלב.

למען האמת יש להזכיר את היחס האדיש בכללו והעדר התמיכה החמרית ולפעמים גם המוסרית מצד מנהיגי הישוב, האישים בעלי היכולת וההשפעה וכן מצד המוסדות הלאומיים והישוביים (גם אז, כמו בימים שאחרי המלחמה). דרישותיו של „המכבי" להקצות בחלוקת הקרקעות שנרכשו אז, מגרשים למשחקים ולספורט, לא נתמלאו. קומץ הצעירים נלחם על קיומו בכוחות עצמו, והתפתחות „המכבי", גרעין הכת המאורגן היחידי בישוב (חוץ מ„השומר" שהוא ענין בפני עצמו), לא התאימה לתפקידים שהטיל על עצמו ומשום כך היה נתון למשברים תכופים. רק בבתי־הספר מצא המכבי סעד על־ידי הרשות שניתנה לו להשתמש באולמי־ההתעמלות ובמכשירים. אלה הם הגמנסיה „הרצליה" בת"א, בית הספר לבנות של חובבי ציון בנוה־צדק, בתי הספר של „עזרה" בירושלים ובחיפה וכן בבתי־הספר במושבות, ויעמדו בזה על הברכה.

אבני נגף על דרכו של „המכבי" היו גם שאלות לאומיות חשובות, כגון חברותם של הצעירים, שהם או בני ביתם אינם נאמנים נאמנות גמורה לשפת העברית, לחינוך הלאומי, לעבודה העברית וכו'. הקיצונים היו רוצים לראות במכבים „גדעונים" טהורים, בלי כל רבב ופגם. והמתונים סברו שיש לפתוח את שערי „המכבי" לפני כל מי שאינו פושע במובן האנושי הכללי ואינו בין עוכרי ישראל בזדון, ולהשפיע מבפנים בדרכים חינוכיות על אלה שאינם עומדים בעצמם על הגובה הדרוש במילוי חובותיהם הלאומיות.

ראוי להזכיר ש„המכבי" שימש גם מפיץ שפת ההתעמלות העברית באגודות הגולה.

ישראל יקותיאלי מספר:

בשנת תרע"א (1911) נרשמתי בתור חבר לאגודה להתעמלות „ראשון־לציון" ביפו, שגה אח"כ גוסדה הסתדרות המכבי בארץ־ישראל ואגודת „ראשון־לציון" החליפה, אחרי מלחמה קשה עם השמרנים, השומרים על הקיים, את שמה בשם „המכבי".

ישראל יקותיאלי (זוסמנוביץ)

באספה המיסדת של הסתדרות המכבי, שבה לקחתי חלק בתור ציר מיפו, השתתפו האגודות להתעמלות מירושלים, יפו, פתח־תקוה,

עקרון, ראשון־לציון, רחובות, גס־ציונה וזכרון־יעקב. השתתפו עשרים ושמונה צירים. ועידה זו הניחה את אבן־הפנה להסתדרות המכבי בארץ־ישראל שעיבדה את התכנית וסללה את הדרכים להגשמת רעיון המכבי והתפתחותו. אחת ההחלטות שאני חושב אותה לחשובה ביותר ולראויה לציון כאן היא: „אסור להסתדרות המכבי לבקש עזרה ותמיכה מאיזה מקור שהוא, מלבד מחבריה". המטרה העיקרית של הועידה היתה לארגן את הדור הצעיר לכל שדרותיו ומפלגותיו לחטיבה לאומית אחת, בריאה בגוף וברוח. עלי להזכיר, כי באספה

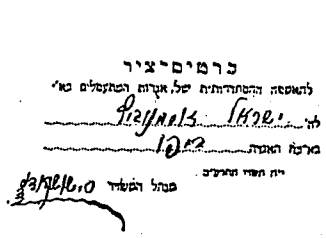

מיסדת זו שמענו דברי ברכה ממפלגת „הפועל הצעיר" מפי הח' יוסף שפרינצק (כיום יו"ר הכנסת), וכמו כן יש לציין שבין ראשי המכבי בירושלים היה הח' יצחק בן־צבי (עתה נשיא מדינת ישראל). הישיבה הראשונה היתה פתוחה למבקרים. האחרות היו סגורות מטעמים מדיניים ששררו אז בימי התורכים. פרטים ע"ד הועידה נדפסו בעתון „החרות" שהופיע בתקופה ההיא בירושלים.

רוב חברי המכבי בארץ וביחוד החברים היפואים היו שייכים לסוגים שונים לעדותיהם ומפלגותיהם, ולמרות זאת לא הורגש כל הבדל בין החברים, כי המפלגות לא השפיעו על חיי החברים במכבי.

בתור גוש מאוחד בעל משמעת הלכו המכבים תמיד עם החוגים המתקדמים בישוב ועם אותם החיים חיי־עבודה, כי רוב חברי המכבי היו מבין הפועלים.

פעולות המכבי ביפו לא הצטמצמו בהתעמלות בלבד, שבה לקחו חלק ממאה וחמשים עד מאתים חבר, כי אז עסקו גם במשחקים. בכל שבת לפני הצהרים נערכו תרגילים כלליים לכל החברים ואחר הצהרים השתתפו במשחקים שונים וביניהם משחק כדור־הרגל (אגודת המכבי יפו היתה הראשונה ששחקה כדורגל בארץ־ישראל). אגודתנו סבלה הרבה מאד בראשיתה, ביחוד הפריעו החרדים שדאגו לקדושת השבת.

בשנים שלפני מלחמת העולם הראשונה ניהל את עבודת המכבי חברנו צבי נשרי (אורלוב), ובתור מעמלים שימשו החברים: האחים למפרט, משה דנין, יצחק קיפניס, חיים נחמיס, חיים לוי, יהושע חסין, דוד מדר, אשר בן דוד, יעקב בריסקין (מרחובות), ויהושע גולדברג (פיום בצי האמריקאי) והאחים גור־אריה ניהלו את מחלקת כדור־הרגל.

המכבי בתור גוש לאומי בלתי־מפלגתי היה ער לכל עבודה לאומית, גם מועדון מיוחד היה למכבי ובו עסקו החברים בלימוד דברי ימי ישראל, שמעו הרצאות על הספרות העברית, ניהלו שיחות על כל המתרחש בעולם היהודי.

תפקיד חשוב מילא המכבי במלחמה במיסיון, שעבד בימים ההם עבודה רבה ומשפיעה בקרב היהודים, והמכבים היו היחידים שהעיזו לצאת במלחמת גלויה נגדו. ועד המכבי קרא לאספה גדולה את כל באי־כח המוסדות בעיר יפו, הרצה לפניהם על סכנת המיסיון ודרש מהם לעמוד בפרץ. מדי שבת בשבתו העמיד המכבי משמרות על פתחי בית המיסיון לבלי לתת ליהודים להכנס פנימה. פעמים רבות פרצו גם תגרות ידים בין חברי המכבי ואנשי המיסיון.

הנצחון היה למכבי ופעולות המסיתים ביפו חדלו בתקופה ההיא לגמרי.

המכבי נלחם בהצלחה רבה גם להכנסת העבודה העברית בישוב. יד המכבי היתה חזקה גם בעניינים הצבוריים הלאומיים והשפעתו היתה גיכרת בכל. ראוי לציון, שהודות למכבי השתתפו יהודי יפו, שהיו נתינים תורכים, בבחירות לבית הגבחרים התורכי. בזמן ההוא חסרים היינו ביאות־כח רשמית, היהודים התורכים פחדו לגלות ברבים שהם נתינים תורכים, אז בא המכבי ועודד את רוחם ואף הצליח להביא מספר גדול של בוחרים יהודים לקלפי.

חברי המכבי בצבא התורכי

מיד לאחר מהפכת „התורכים הצעירים" (1908) עלתה לפני היש ב שאלת השתתפותו בצבא תורכיה. עד אז, לא ניתנה לאזרחים שאינם מוסלמים דריסת רגל בצבא השולטן. הנוצרים והיהודים היו חייבים בתשלום כופר צבא תמורת השירות. רבים מצעירי הישוב פחדו מפני חובת עבודת הצבא ועזבו את הארץ. בין הראש נים שהתגייסו היו מטובי חברי המכבי בארץ: מעמלנו הראשי משה דנין (אז — סוכובולסקי), בן־כרמי איזנברג מרחובות, גרשון בלום וצבי שפירא משפיה ואבשלום גיסין מפתח תקוה.

בתקופה ההיא היה המכבי עורק החיים ביפו היהודית. יחס הציבור העברי להסתדרותנו היה מלא אהדה ובכל מק ם שבו תופיע המכבי השאיר רושם עז. הקהל ידע להעריך את עבודתנו, והמכבי היה ילד שעשועיו. בחגיגות המכבי השתתפו כל שדרות העם ברצון רב ואף מ סדות הישוב והצבור התחשבו עם המכבי כעם גוש פעיל חשוב.

חברנו משה דנין, מהיהודים הראשונים ששרתו בצבא התורכי, אחרי המהפכה של התורכים הצעירים.

„אגודת המתעמלים" ביפו
תקנות האגודה

א. שם האגדה

שם האגדה: „אגדת המתעמלים ביפו" (סניף לאגדת המתעמלים העברית העולמית שבגרמניה). נוסדה ע"י המנות הד"ר כהן.

ב. מטרת האגדה

מטרת האגדה היא:

א) התפתחות גופנית ע"י התעמלות ושאר תרגילים גופניים;

ב) הפצת הרעיון הלאומי בין חבריה.

ג. החברים

ישנם חברים נכבדים, חברים תומכים וחברים מן המנין (אקטיביים ופסיביים).

אנשים שפעלו גדולות לטובת האגדה יכולים להמנות ע"י החלטת האספה הכללית לחברים נכבדים. הם נהנים מכל זכויות שאר החברים.

אנשים שנדבו לאגדה לכה"פ 10 לי"ש יכולים להמנות לחברים תומכים, יתרם חברים מן המנין.

ד. קבלת חברים

אל האגדה יכולים להתקבל בתור חברים אנשים שאין מרגנים אחריהם. הצעת הכניסה גמסרת בכתב על ידי אחד מחברי האגדה. בכתב הבקשה צריך העומד להתקבל לרשום את שמו, מעמדו, גילו ומעונו (אדריססה). הודעה זו נתלית על הלוח באולם ההתעמלות למשך שלושה לילות של התעמלות; ואם לא יגיע אל הועד במשך הזמן הקצוב שום ערעור כנגדו מצד החברים, מחליט הועד על דבר קבלתו.

כל חבר בהיספחו אל האגדה מקבל כרטיס חבר ואקסמפלר של תקנות האגדה.

אלה שבקשתם לא נתקבלה יכולים לפנות בבקשתם שנית לפני אספה כללית.

ה. תשלום החברים

התשלום החדשי הוא שלושה גרוש וחצי (2.20 גרוש צאג) זמן פרעונו בראש החדש.

על כל חבר לשלם 5 ג"ר צאג' דמי כניסה, ומקבל חגם את אות האגודה. הרשות בידי הועד לפטר לפי ראות עיניו את מי מהחברים למשך איזה זמן או לגמרי מתשלום חבר.

החברים אחראים בעד חובות כספים של האגדה אך כפי חלקם ברכושה ואין הרשות לועד להגדיל את התחיבות החברים מעל הסכום הזה.

ו. התפטרות

הרוצה לצאת מהאגדה מגיש לועד כתב התפטרות ועליו להשיב את כרטיס החבר.

אין יציאתו פוטרתו מלשלם את חובותיו לאגדה וכמו כן לשלם בעד החדש בו יוצא.

ז. דחית חבר

הרשות בידי הועד לדחות חבר לזמן מה או לגמרי:

א) אם החבר לא שלם במשך רבע שנה את תשלומיו למרות דרישות הגבה.

ב) אם החבר המרה את פי המורה או המנהל, או שעשה מעשה מגנה.

החבר נדחה על פי החלטת הועד ברב של 2/3 חבריו. נגד החלטת הועד יכל הנדחה להגיש ערעוריו במשך ששה שבועות, והאספה הכללית מחליטה בגידון זה. עד החלטת האספה הכללית נשארת החלטת הועד בכל תקפה. חברים שהתפטרו או שנדחו אינם יכלים להציע את עצמם לפני עבר שנה מיום צאתם מהאגדה.

ח. ההנהלה

עניני האגדה מתנהלים:

א) ע"י האספה הכללית מכל חברי האגודה.

ב) ע"י הועד.

חלוקת העבודה של האספה הכללית מכל החברים נעשית עפ"י ההוראות הבאות:

ראש שנת ההנהלה הוא בחג הסוכות. חברי הועד נבחרים בחדש תשרי למשך שנה, ואלה ממשיכים את פעולתם עד שנתכונן ועד חדש. כל חברי הועד נבחרים ברב מחלט ע"י פתקאות. הבחירות יכולות להיות גלויות ע"י החלטת האספה הכללית פה אחד. על הנבחרים להודיע במשך שמונה ימים אם קבלו עליהם את המשרה. שתיקתם נחשבת לסרוב.

ט. האספה הכללית

אספה כללית נערכת בכל שנה בחדש תשרי. אספות כלליות שלא מן המנין יכולות להקרא אך ע"י דרישת הועד או ע"י דרישת לא פחות מ־25 חברים. האספות הכלליות נערכות ומתנהלות ע"י היושב ראש. יש בכח כל אספה כללית שנערכה עפ"י התקנות להחליט בנידון שאלות העומדות על סדר היום מבלי להתחשב עם מספר הנאספים.

י. הועד

הועד נבחר ע"י האספה הכללית. חברי הועד הם:

1) הנשיא, 2) הסגן, 3) מורה ההתעמלות, 4) המנהל, 5) הסוכן, 6) המזכיר, 7) המשגית, 8) האקונום, 9) שלשה יועצים.

אם יצא אחד מהועד הרשות בידי הועד לבחור בממלא מקום עד הבחירות החדשות שבאספה הכללית הבאה.

אם מתמעט מספר חברי הועד עד לפחות מהחצי, על הועד לקרא לאספה כללית שלא מן המנין.

הועד מנהל את כל עניני האגדה, ולמטרה זו הוא מתאסף לכל הפחות פעם בחדש. היו"ר קרא לישיבות הועד עפ"י הזמנות. היו"ר יכל לקרא לישיבות ועד שלא מן המנין בכל שעה שהוא מוצא לנחוץ, ומחויב לקרא לישיבה עפ"י דרישת שלשה חברי הועד. יש הרשות לועד לקבל החלטות אם ימצא באספה חצי מספר החברים נוסף אחד. בשווי קולות מכריע היושב ראש.

בא כח האספה כלפי חוץ הוא היו"ר או הסגן או בא כחו של יו"ר.

הנשיא מנהל את אספות הועד ואת האספות הראשיות ויחתם יחד עם המזכיר לכל כתבי האגדה.

על היו"ר לתת בכל שנה דין וחשבון מפעלות האגדה לפני האספה הכללית.

זכויות וחובות האספה הכללית, הועד והחברים נקבעות עפ"י האספה הכללית.

יא. הכנסות האגדה

הכנסות האגדה הן:

א) מדמי הכניסה והתשלום החדשי של החברים,

ב) מהכנסות חגיגות ונשפים של האגדה,

ג) ממתנות, נדבות ותמיכות שונות.

יב. רכוש האגדה

רכוש האגדה:

א) „צאן־ברזל",

ב) קרן נסיעות ותעמולה,

ג) נכסי האגדה.

ע"ד השמוש ברכוש האגדה מחלטת האספה הכללית.

יג. בטול האגדה

לבטול האגדה דרושה אספה כללית שלא מן המנין שישתתפו בה לא פחות מ־2/3 מכל החברים האקטיביים. ואך עפ"י החלטת רב של 4/5 — האגדה מתבטלת. אם לא יכלה אספה זו להחליט בנידון זה נערכת אחרי חדש ימים אספה כללית שגית חו מחליטה, מבלי

לשים לב למספר הנאספים, עפ"י רב מחלט של החברים האקטיביים והפסיביים. משנתבטלה האגדה עובר רבושה לידי אגדת ההתעמלות העברית הראשונה שתוסד.

שאר הפרטים בנידון זה מחליטה האספה הכללית האחרונה.

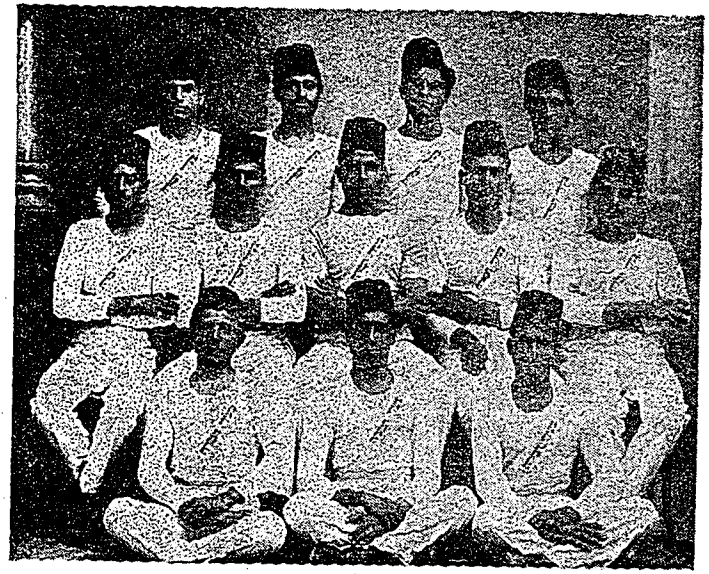

החברים הפעילים מועד התימנים „צעירי המזרח"

היושבים על הרצפה — מימין: שלום ראיבי, אברהם רוזי, אהרן עומסי.

היושבים — מימין: שלום עמרם, עבודי אודפאלי, דוד מדר (**המפקד**), משולם תירם, שלום מזרחי.

העומדים — מימין: אהרן רוזי, זכריה אסתא, זכריה עאוד, שלום

קבוצת הכדורגל הראשונה (1912)

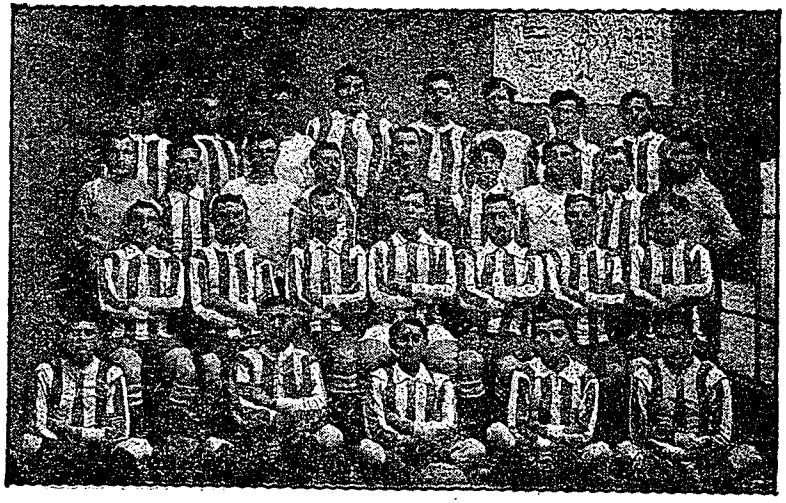

בשורה הראשונה (יושבים על הרצפה) מימין: דוד תדהר, מנחם ארבר, קרוק, סטופנסקי ומיכאל לוין.

בשורה השניה (יושבים) — מימין: ליפמן, אליעזר גולדיס, עמנואל גור־אריה, יהושע גולדברג (**מפקד הקבוצה. כיום הרב הצבאי הראשי של הצי האמריקאי**), ראובן גור־אריה משה שהם, אשר בן־דוד.

בשורה השלישית — מימין: נשר, ——, קושניר, סלומון יטוביץ, צבי נשרי (**אורלוב**), יצחק קיפניס, קושניר, גד פלג.

בשורה הרביעית — מימין: זאב יבנין, יהושע חסין, יהושע לוי, יצחק לוי, מסעוד, נח סטופנסקי ובנימין ליברמן.

דוד תדהר מספר:

בן תשע הייתי, כשהמכבי נוסד ביפו (1906). בחצר הגמנסיה „הרצליה" ביפו התחילו צעירים עבריים עוסקים בתרגילים, לא בחרב וקשת ורובה, אבל במוטות עץ וברזל, וגם בקפיצה, ריצה, ובמשחקים שונים.

את הנערים בני העשר גרשו, כמובן, מן החצר, מהסתפח בנחלת „המכבי", אבל טפסנו על הגדרות, הצצנו מן החרכים לראות את מעשי הגדולים.

ונצחנו. את הנערים קרבו והכניסו לשורות „המכבי".

התפקיד הראשון שנמסר לי אז, לשמור ולהדליק את מנורת ה„לוקס" (חשמל לא ידענו אז). תפקיד שגי הוטל עלינו „הנערים" —

דוד תדהר

מלחמת גגד המיסיון שפרש אז את רשתו בארץ. השוטרים התורכים נהגו „בנימוס" לגבי נערים שהפריעו בכניסות למוסדות המיסיון (ספריות, מטבחי עם, בתי־ספר, כנסיות ועוד). הוטל עלי התפקיד לארוב בסביבת בתי המיסיון, לחקור ולדעת את השעה, שאין שוטרים מצויים בה, למהר ולהודיע לחברים המבוגרים, כי השטח „נקי" למען בוא חבורת צעירים גדולה לתוך בתי המיסיון ולהוציא בכח הזרוע את הצעירים השבויים שם, ופעמים גם להגיע לידי מכות ושבירת חלונות. ומלאכה זו של שבירת חלונות, מי כמוני וחברי היינו מומחים לה... בילדותנו התאמנו על כך במלחמתנו עם הנערים הערבים והגרמנים. צעירים רבים הוצאו מהמסיון ונכנסו לשורות „המכבי".

ובימים ההם לא קבלו היהודים הספרדים שבארץ זכויות שוות

ליחודים האשכנזים... כעין מחיצות איבה עמדו בין אלה לאלה, ספרדים היו קוראים לאשכנזים: „שיכנאזי ביך־ביך" (אשכנזי, הב־הב, כלומר: כלב נובח) ואשכנזים היו מבטלים את הספרדים בהבל פיהם וקוראים להם: (פריינק פארך" (לאמר: ספרדים — ספחת), ויהודים ביהודים היו נצים וזורקים גדופים אלה באלה. יסדתי קבוצה למשחקי כדור רגל בשם „אגודת בני יעקב" — והכנסתי לתוכה חברים מן האשכנזים והספרדים גם יחד, למען יתרגלו לחיות בשלום ובחברות

(במכבי היו כמה חברים מנבחרי הספרדים והתימנים). מה שלא עשו בתי הכנסת, המסחר והחיים, הצליחה לעשות הקבוצה לכדור רגל. כל הקבוצה עברה אחר־כך למכבי, ובמשך שנה אחת היו האשכנזים והספרדים „פיפטי־פיפטי" במכבי, ושלום אמת ביניהם.

והערבים הנוצרים ביפו, שהיו ברובם מתלמידי הקולג' האמריקאי בבירות, ראו את היהודים מאורגנים ב„מכבי" ומשחקים בכדור רגל, התקנאו בהם ויסדו גם הם, בחלק עג'מי שביפו, קבוצת

עג'מי־יפו נגד תל־אביב

חנה דנין ז"ל
מהפעילות ביותר בקבוצת המכביות

כדורגל, בהנהלתו של אדמונד רוק, וצרפו אליהם גם כמה מחברי המושלמים. הייתי המתווך בין הקבוצות, היהודית והערבית, כדי לסדר התחרויות ביניהן, שנגמרו, על פי רוב, בנצחוננו.

חסרו בארץ תלבשות ודברי ספורט. שכרתי חדר בבית הסופר א. ז. רבינוביץ ונהפכתי לסוחר. מחו"ל הזמנתי מדים, משרוקיות, כדורי רגל ממינים שונים וכו'. זה היה בית המסחר הספורטיבי הראשון בארץ. בעתון ההתולי „הדגדגן" של חברנו רוממתי עזר הורביץ ז"ל, שהופיע ב־1914 פרסמתי מודעה על „העסק הספורטיבי" ומכל האגודות בארץ באו לקנות צרכי ספורט. והדבר עזר מאד להגיגות הלאומיות והספורטיביות הגדולות שסודרו ע"י המכבי בימים ההם. מאז החלו המכבים ללבוש תלבשת אחידה, בת צבע אחד.

מטבח עם

מימין: העסקנית שרה ניימן, צפורה גולדשטיין (שקי), [illegible] גורי ארית, אטיל ברמן (פפובסקי).

המכבי משך אחריו גם תלמידים מישיבתו של הרב קוק, שההתעמלות המכבית הועילה להם ליישור גבם וזקיפת קומתם, ומהם היו אחר כך בין הטובים שבמתעמלים.

בפרוץ מלחמת העולם הראשונה, היו חברי המכבי שיסדו בתי תה ומטבח עם, ובזה נעזרו מאות נצרכים. החברים והחברות עבדו בהתנדבות. היו אז ימים קשים, רעב ותחלואים קשים היו בישוב והם אכלוהו בכל פה. השלטון התורכי אז לא דאג לצרכי התושבים, לא השכיל אליהם, גם לא ביקש לעודדם בימי יגון ודלדול הכח, כי אם להיפך: הוסיף יסורים ומכאובים, והיה מתאנה למנהיגינו ושם עליהם כל יום עלילות דברים, מאיים ומוציא לפועל כל גזרות אכזריות. מיום ליום גבר הלחץ ונהדק החבל על הישוב, שהיה מפרפר תחת ידי לוחציו ומעניו, והוא ניתק מכל העולם ומבודד מכל הארצות שהיו לו קשרים עמהם לפנים, נזרק לעריצים, כדבר של הפקר, לעשות בו כשרירות לבם.

השליט ביפו ובתל־אביב היה אז המפקד חסאן בק, ערבי מושלמי מבני דמשק, עשוי לבלי חת, נאפד זעם, שהשתלט על העם בכוח השוט, המאסר והמלקות (פאלאקות). מיד עם בואו דרש מעסקני העיר, למסור לו את כל הנשק הנמצא בידי היהודים וכן כל מיני משקפות שברשותם. והעסקנים נאלצו למסור את רוב הנשק שהיה ברשות התושבים. מובן, שחברי המכבי שהצטרפו ל„הקבוצה היפואית" (יסוד ההגנה) שמרו על נשקם. נשלחתי לירושלים לקבל מהחבר מאיר רוטברג את הנשק שהעבירו מקלנדיה לירושלים. את הנשק העברתי בסכנות נפשות לת"א (ראה בספר תולדות ההגנה א', עמוד 388). באותם הימים היה המושל (הקאימקם) של יפו, בהא אל־דין, מצעירי התורכים שבקושטא וגם הוא איש רשע ומזמה, ויחד עם חברו חסאן בק החלו לגרש (1914) את הנתינים הזרים (רובם יהודים), והישוב היה בכל רע. כמעט כל יושבי הארץ היו שומרים על נתינותם הקודמת, הזרה, כי הנתינות העותומנית, בימי

השלטון ההם, היתה מכבידה ומרה. ופקודתו של השליט לגרש את הנתינים הזרים, כאילו אמרה: לעזוב את רכוש היהודים הפקר, בלי בעלים. ע"י כך נשקפה סכנה עצומה לישוב. טובי הישוב עמדו

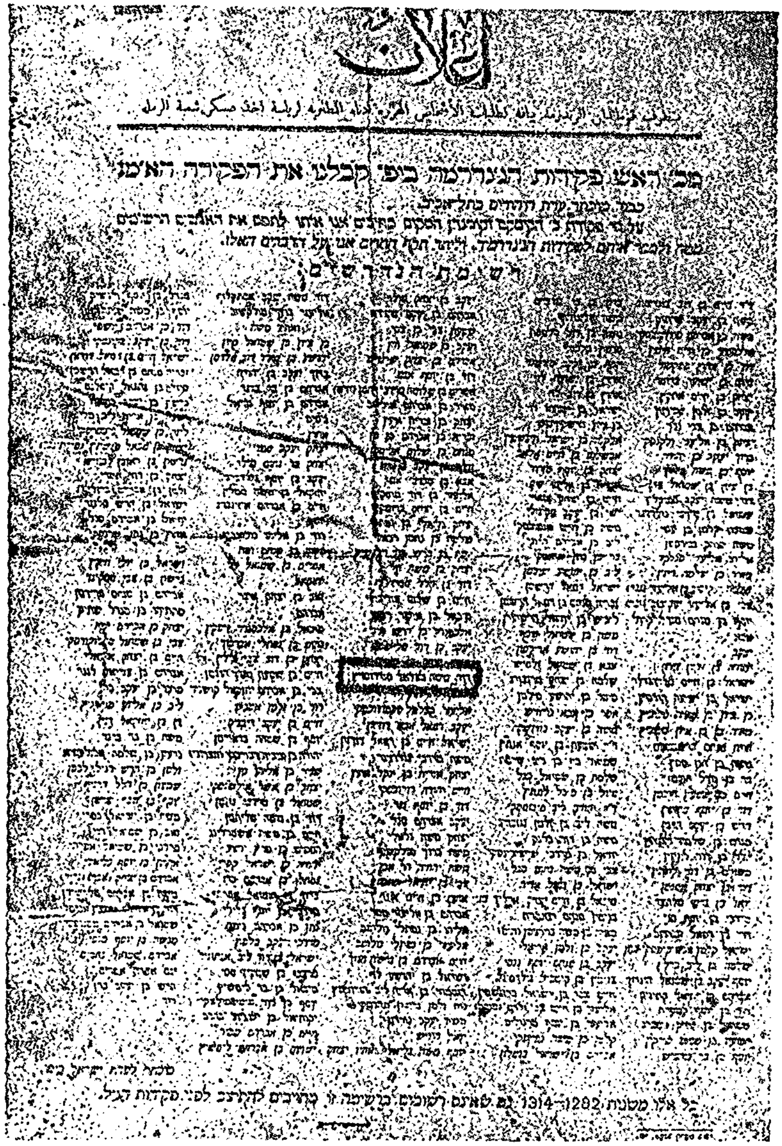
כבוד מוכתר עדת היהודים בתל-אביב

ר ש י מ ת ה נ ד ר ש י ם

הודעת ג'יוס — פקודה למוכתר עדת היהודים בתל-אביב

לתפוס את האנשים שברשימה ולמסרם לז'נדרמריה התורכית (רובם חברי המכבי).

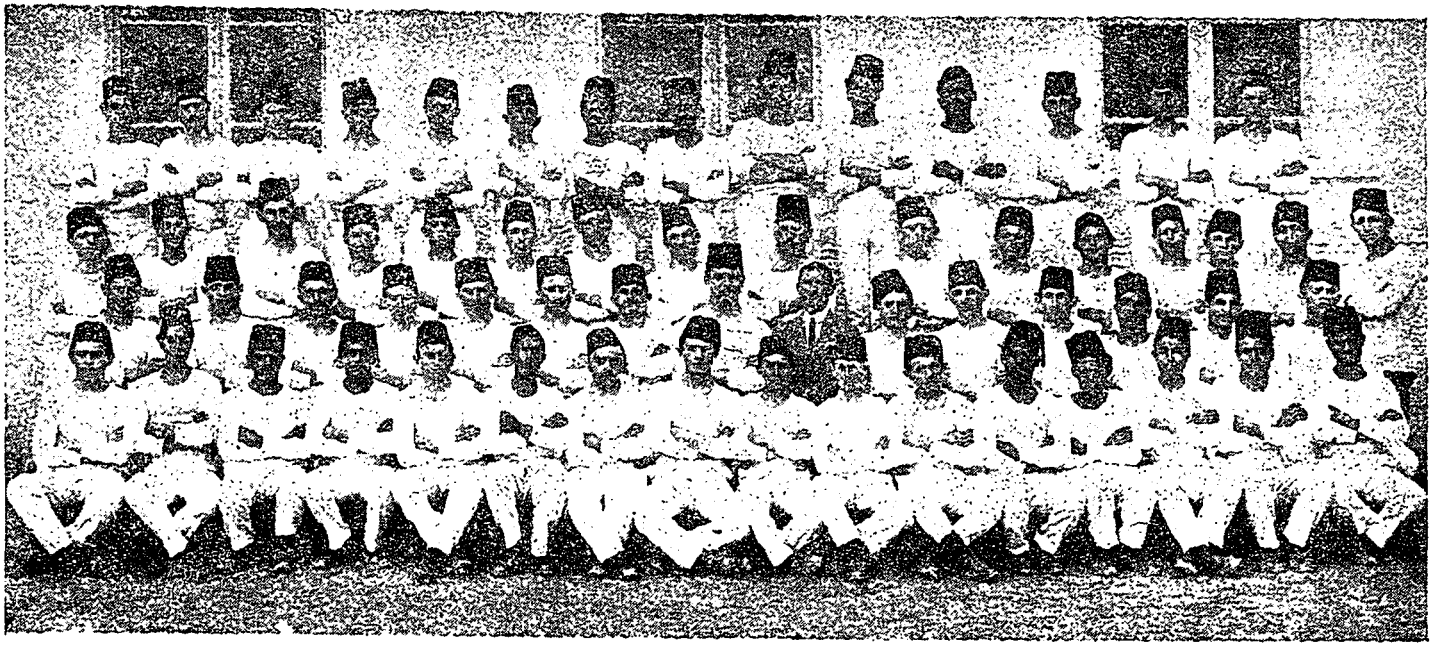

מכבי יפו-ת"א בשנת 1914

השורה הראשונה (יושבים) — מימין: זכריה עאואד, שלום חדד, יוסף כהן, נחום לוי (מל"ן), שלום דאיבי, ———, אברהם אהרנוביץ, יעקב קרול, ———, יעקב לבוב, ———, כהן, שלום פעד, סלומון יטוביץ, יחיאל גולדמן.

השורה השניה (יושבים) — מימין: דוד תדהר, אברהם רוזי, יעקב גולדמן, מתתיהו לונץ, אשר בן־דוד, צבי נשרי, משה דניץ, מאיר כספי, יואב נוביק, , יוסף פינטר, , מרזק, צבי קושניר.

השורה השלישית (עומדים) — מימין: זאב יבנין, מיכאל לוין, אברהם גורנשטיין, בנימין ברנר, דב למפרט, רוממתי־עזר הורביץ, יהושע חסין, יצחק קיפניס, יוסף אנושינסקי, יוחנן קושניר, אליעזר גולדיס, ראובן גור־אריה, נוח סטופנסקי, משה קייזר.

השורה הרביעית (עומדים) — מימין: ישראל דנינברג, מיכאל גרושקובסקי, עמנואל גור־אריה, עבודי אורפאלי, יהושע לוי, יצחק לוי, מסעוד ברוך, דוד מדר, , אברהם אתקינד, , יחיה מזרחי (משרב).

איפוא על הצורך, שהיהודים הנתיגים הזרים יקבלו את הנתינות העותומנית, למען יוכלו להשאר בארץ, עד יעבור זעם, עד כלות המלחמה. ההליכה ליפו למשרדי ההתעתמנות (מאמור אל־נפוס) היתה בחזקת סכנה, היות והשוטרים תפסו בדרכים כל אדם שעדין לא היה בתן תורכי ושלחוהו לגמל ומשם באניות למצרים. בעלים נלקחו מנשיהם, בנים גלו משולחן אביהם, אבות משפחה מכל קרוביהם: גלות מרה ומביישה. ואז פנו מנהיגי העיר ת"א ובקשו שיפתחו סניף בת"א, למען הקל על הרוצים להתעתמן. לפי הצעת מר מאיר דיזנגוף נתמנו לעוזרי אברהים אפנדי, מאמור אל־נפוס — משה שרתוק (שרת) ואני. שרתוק התגייס לצבא ואני המשכתי בעבודה. חברי המכבי פעלו רבות להציל יהודים מגירושם מהארץ. הביאו אוכל למגורשים שגמצאו בגמל ועשו רבות בימים הקשים ההם.

לא עברו ימים מרובים וכל אלה שהתעתמנו נקראו למלאות את חובתם לצבא התורכי.

או ירדה מדת פורענות גדושה.

האפשר היה לעבוד בצבא התורכי, הבלתי מצויד, שהיה נתון בתנאים סניטריים לא טובים וחסר סדר ומשמעת? יותר משאבלה חרב מעצמות ההסכמה בצבא הזה אכלו הזוהמה והחלאה בו, ורבים היו חללי הרעב מחללי התותח.

אבל הממשלה עמדה ודרשה עבודת הצבא בגוף או בכופר נפש (בדאל), ואלה אשר לא התעתמנו רע היה להם שבעתים. הם לא יכלו להראות, לא את תעודתם הורה ולא תעודת נפוס תורכית. ומצאנו דרכים להקל על הנצרכים... גילים תוקנו, הוצאו נפוסים (תעודות לידה — כעין פספורטים), ויסיקות מזויפות והשתדלנו לעכב רבים מחבריגו מלהקרא לצבא, היות ונזקקנו לכח הגנת על הישוב הקטן בימים ההם.

הציונות, כידוע, היתה תמיד מותרת בארץ. יהודים קנו שקלים, קנו בולים של הקרן הקימת, ולא היה מוחה בידם. ופתאום — כרוז של המושל בהא־אל־דין, לאמר: „היות והממשלה הרוממה מתגדת לאלימנט המסוכן, המתאמץ ליצור, בחלק פלסתינה של מלכות עותומניה, ממשלה יהודית, בשם ציונות וכו', לפיכך צותה להחרים את בולי הפוסטה (כלומר — בולי הקרן הקיימת לישראל) שלהם, את דגל הציונים, את כסף הניר, את בנקנוטי בנק האפ"ק (כיום — הבנק הלאומי לישראל) בצורת המחאות וכדומה"... הכרוז הזה ביטל גם את כל האגודות וההסתדרויות הציוניות שהיו קיימות בארץ, ופקודת הממשלה — נאמר בכרוז — מכוונת רק כלפי הציונים, ולא כלפי היהודים בני בריתנו, שאין להם קשר עם הציונים המבקשים ליסד ממלכה מיוחדת בתוך מולדתנו. — הכרוז תורגם בעברית ובו אזהרה: כל אשר ימצא ברשותו בול של קרן הקימת — אחת דתו להתלות. כל הארץ היתה גבוכה וחרדה הקיפה אותה. הורגש, שיש כאן ענין עם מושלים עריצים, חמומי מוח, שלא בהגיון ודבר אמת אפשר לנצחם.

החיפוש הראשון נערך במשרדי „המשרד הא"י" שהתנהל ע"י הד"ר ארתור רופין וד"ר יעקב טהון. בבנין זה הצלחתי „לסלק" את קופסאות הקהק"ל, בולים, דגלים וכו', חברי המכבי עבדו באותו יום ב„ביעור חמץ" והסתרגו במחבואים את „הדברים האסורים", ולא השארנו זכר למסמכים ציוניים...

בימי החרדה ההם גפוצו שמועות, שהערבים השכנים אומרים להתנפל על תל־אביב והשכונות היהודיות בכלל, וגדל הפחד עוד יותר בפקוד המפקד חסאן בק להחליף את השומרים היהודים בשומרים ערבים. מי יכול היה אז לתת אמון בשמירה ערבית? ושוב מלאו חברי המכבי תפקידי שמירה והגנה.

והגיע תורם של המתעתמנים החדשים להקרא לצבא. המלחמה שנמשכה ימים רבים כילתה את כוחות תורכיה ובלעה את כל הראויים ושאינם ראויים להקרא לצבא. הכל נקראו, זקנים וצעירים,

ורשות בידם לשלם כופר ממון או לעבוד עבודה צבורית. בשביל עבודה צבורית זו היתה חובה לקבל תעודה (וסיקה) מנותני העבודה, המצב החמיר. רבים שלמו את הכופר ורבים מכרו כלי ביתם או גתנו בעבוט, כדי שיהיה להם מה לשלם. ואולם מפקדי הצבא התורכי הצטיינו "בחולשת זכרונם", והיו תובעים וחוזרים את הכופר מאלה ששלמוהו כבר. רוב תלמידי הגמנסיה הרצליה נסעו לקושטא ונכנסו שם לבית ספר צבאי. רבים מחברי המכבי נתפסו וגלקחו לצבא או לעבודה בצבא. החברים שהצליחו לקבל שחרור ע"י תשלום כופר או "גיל צעיר" המשיכו בעבודה. ארגנו משחקי כדור רגל עם הצבא התורכי על מגרש חברת „גאולה" בדרך מת"א ליפו, בקרבת המושבה הגרמנית. בראש קבוצת כדור הרגל של הצבא עמד קצין תורכי בשם מוסטפה כאמל (אח"כ עלה לגדולה — והיה לאתא־טורק, ראש ממשלת תורכיה). במשחקים השתתפו אז: ראובן גור־אריה, מנחם ארבר, יוסף יקותיאלי, דוד תדהר ועוד. הקשרים עם הצבא הביאו אח"ך תועלת לעיר: „פחות שוד מיהודים"...

נוסף לכל פגעי המלחמה באה רוח קדים והביאה את הארבה, שאכל את טוב הארץ, ארבה, ילק, חסיל, גזם — ותבואות השדה ועצי הכרמים והפרדסים היו לברות להם. חברי המכבי נכנסו לשורות הלוחמים בחזית הארבה והגישו עזרה רבה.

היה מחסור בבגדים, ויסדנו „אגודה להלבשה והנעלה", להלביש את ילדי בתי הספר.

והחטה פחתה והלכה בארץ, והתחילו בני אדם לאכול דורה ושעורה, מאשר יאכלו הבהמות. וגם את התורמוס אכלו. היו מרתיחים אותו, מבשים וטוחנים ואופים אותו כלחם או מדייסים אותו כדייסה. פגיהם של אוכלי התורמוס נהפכו לירקון ובטניהם של הילדים הרעבים היו נפוחות כפן. חברינו — משה דניץ, אברהם וואלאך ועוד נסעו לחורן והצליחו להביא חטה משם. אז אפו לחם לבן ומכרוהו בזול, והיתה הרווחה לצבור.

ומגפת טיפוס הבהרות פשטה בארץ, תחלה בכפרי הערבים, שם נפלו אלפי חללים בשנת 1916, ומהם עברה גם לישובים העירוניים. כעשרים וחמשה חולים מן היהודים היו בכל יום. גוסדה

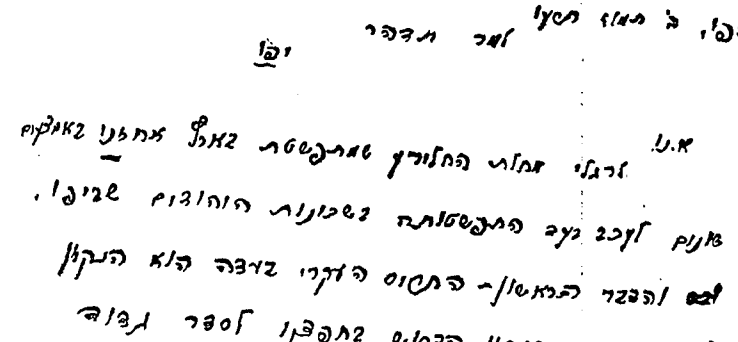

מיד ועדה סניטרית בראשותו של החבר יעקב אפטר, מטובי עסקני הישוב (כיום הוא המנהל הכללי של „המשביר המרכזי") והיא פנתה אלינו לעזור לה בארגון גדוד צעירים לחמים בהתפשטות הטיפוס. בתוך סכנת נפשות נבנסנו, חברי המכבי לעבודת עזרה זו. התאמצנו לעצור את המגפה, במגענו כל הכנסת ירקות מן הכפרים. על ידי כך הצלנו הרבה נפשות, ואולם חברנו יוסף יקותיאלי ואנכי חלינו סוף־סוף בטיפוס ושכבנו בבית החולים יותר מארבעה ירחים.

וקרנו אסון בימים ההם בבאר שבע. בעלי מלאכה, כארבעים איש, מהם חברי המכבי: בנאים, טייחים, רצפים, נגרים, מבני הל־

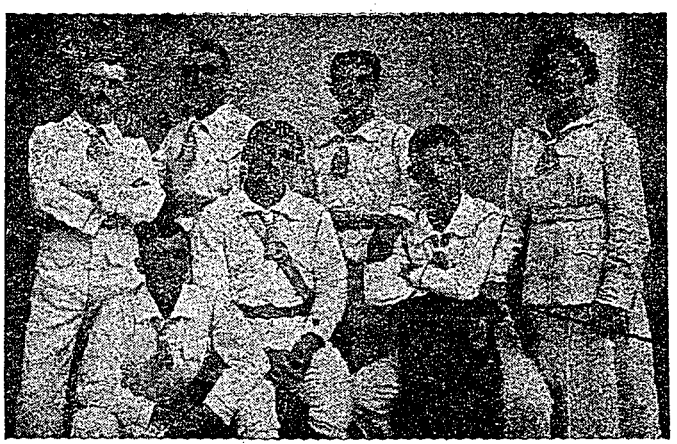

ועד המכבי לאחר הכבוש

מימין — יהודית ייבין, פנחס בייליס, דוד תדהר, דוד כבשנה, אריה רובנשטיין, נתן ספקטור, ואשר בן־דוד.

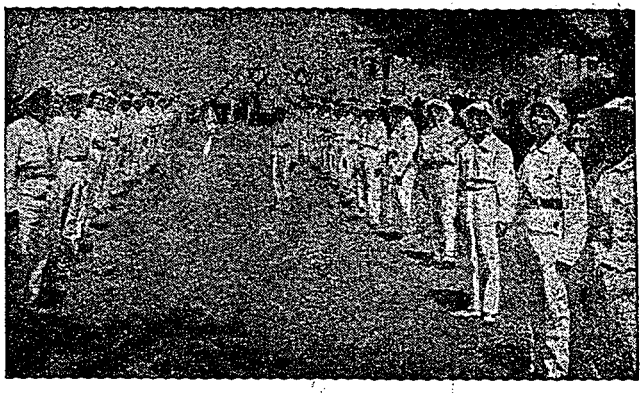

המכבי לכבוד החזרת ספרי התורה

אביב, שנשלחו לסביבות באר־שבע, להקים שם בניינים לצבא התורכי. הם בעבודתם, והנה הופיעו אוירונים אנגלים ממצרים ונזרקו פצצות על הצבא התורכי, והם — אגשינו — נפגעו בין השאר. משפחות החללים היו זקוקות לעזרה וכלכלה. ושוב חברי המכבי קבלו עליהם את הסדורים הדרושים והעזרה הוגשה.

ביום 9.4.1917 הוצאה פקודת גירוש התושבים מיפו ות"א לפנים הארץ, והמכבי הגיש עזרה רבה לגולים הפזורים. גם השמירה על הרכוש היהודי בת"א נעשתה ע"י קבוצת צעירים, רובם מחברי המכבי.

במחצית נובמבר 1917 נכנס הצבא הכובש הבריטי ליפו. רבים מחברינו חזרו לעיר. רבים ברחו מהצבא התורכי הבורח... מספר חברינו הגיע לכמה מאות. נבחר ועד המכבי לאחר הכיבוש.

ביום ד' סיון תרע"ח החליטו היהודים לשוב מהמושבות ליפו ותל־אביב ולהשיב את ספרי התורה עמם אל בתי הכנסיות והמדרשות.

היתה תהלוכה נהדרה של ספרי התורה, התאמצתי לחדש את אגודת המכבי ולהלביש את כל חברי המכבי את תלבושתנו הרשמית, הלבנה.

שוב נשמע הקול העברי שנדם זה כבר ברחובות תל־אביב, שוב פרצו רגשי השמחה מלב. הישוב התחיל מתקבץ לאט־לאט, ושמחה יהודית שבה למעונגו.

שוב עסקנו בלימוד התעמלות. יסדתי קבוצת „צופים" של

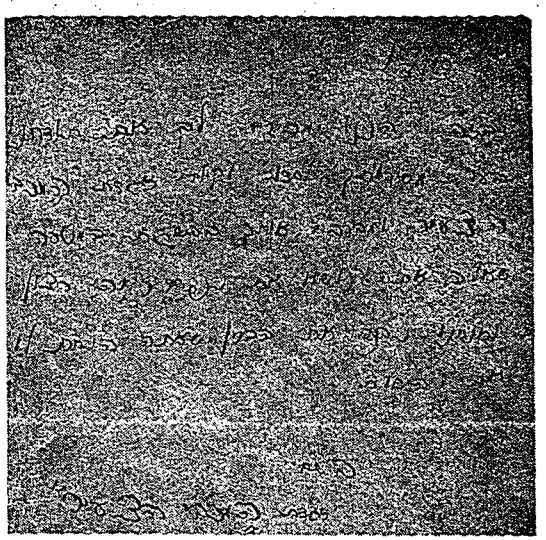

בכ"ד תמוז תרע"ח קבלתי מכתב זה מאת „ועד המכבי הצעיר".

נערים ונערות על יד המכבי שנקראו בשם „המכבי הצעיר": המעמלים היו אברהם משה אידלסון (מעמל ראשי), אבנר אבולעפיה (סגנו), זאב אברבנאל, ויטבורג וישי גרוזובסקי (גזר).

מן הבנות — מרים אידלסון (מעמלת ראשית), מרים שכטר (סגנית), חנה קיפניס, לאה פרלשטיין, בראורמן וחיה שיף.

באדר תרע"ח התחילה התעמולה בארץ ליסד גדודים עבריים כדי לעזור לאנגליה במלחמתה ובשחרורה את הארץ. רוב חברי המכבי בארץ התגייסו. ההתלהבות להתנדבות לגדוד הגיעה לידי כך, שבני

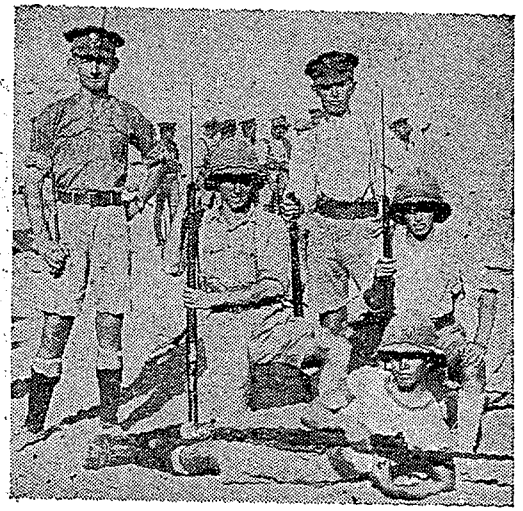

בגדוד העברי

השובב: דוד תדהר. **מימין** — אפריים גיסין, בהרב, יוסף עוזיאל, פנחס בייליס.

חמש־עשרה שנו את גילם לבני שמונה עשרה, כדי שיקובלו לגדוד. רוב המעמלים והמפקדים היו חברי המכבי.

כעבור שנתים בערך השתחררנו מהצבא וחזרנו לת"א וניגשנו לארגן מחדש את המכבי. פרעות ירושלים למדונו לדעת כמה נחוצים לנו צעירים מאומנים, מאורגנים, שידעו להגן בכל עת הצורך. יהושע אלוף, דוד אלמגור ועוד, כמעמלים טובים הכניסו רוח חיים בעבודה. „המכבי הצעיר" שיסדתי לפני לכתי אל הגדוד העברי, היה ל„הסתדרות צופים" בידיהם. ומהגרעין הזה נוסדו הסתדרויות הצופים בא"י.

אחרי הכיבוש, כשחזרו הפליטים לת"א ויפו, נפתחו אולמי ההצגות (קולנוע „עדן" וכו'), יסדנו קבוצת הסדרן „סדום" (סדר

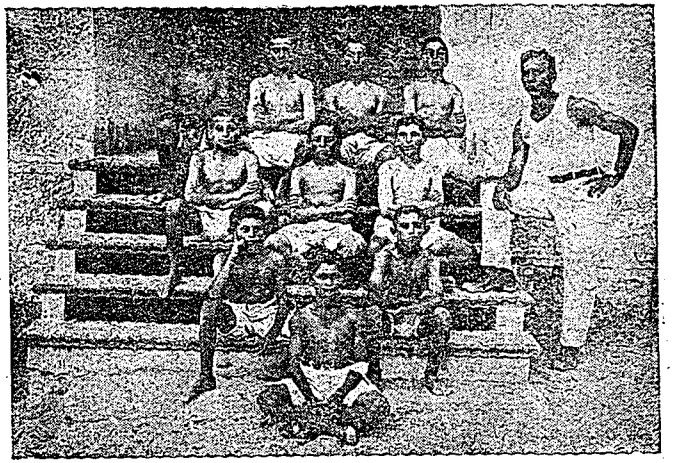

יהושע אלוף וקבוצת נערים מן „המכבי הצעיר"

התעמלות ליד חול הים: משמאל: דוד תדהר, משה דניץ, יוסף יקוניאלי (השוכב), יצחק לוי ועוד.

דייקנות ומשמעת) בהתגדבות. תמורת שירותנו, היינו מקבלים את האולמים למטרתנו, בלי תשלום.

למכבי נצטרפו כוחות חדשים: המהגדם פצובסקי, אורי נדב, ועוד. עלה בידי לרכוש את כל כלי הספורט וההתעמלות של הגדודים העברים המתפרקים והזמנו עוד מכשירים מן החוץ. משרד שכרנו בבית וילסון ברחוב גאולה, וכן שכרנו מגרש למשחקי הכדור רגל ברחוב המלך ג'ורג' („גן־מאיר" כיום).

כרטיס חבר לדוד תדהר

המכבי בימים ההם כלל בתוכו את כל הנוער, ביניהם את דב הוז ז"ל (שהיה אח"כ ראש "הפועל") ואת יצחק אולשנסקי, כיום זקן השופטים ה' יצחק אולשן.

בארכיון שלנו מצאנו את המכתב הבא:

תל־אביב, כ"ה אייר תרע"ח (1918)

לכבוד המעמל הראשי
באגודת ה"מכבי" סניף יפו.

א. ג.

לרגלי אספה גבבדה שנקבעה להערב לשעה 6, לא נוכל לדאבוננו להשתתף בשיעורי ההתעמלות, מבקשים אנו לבלי לחשוב פעם זו לחיסור.

בתודה למפרע הננו תותמים
ברגשי כבוד
דוב הוז מחלקה א'
יצחק אולשנסקי " ב'

וכן אנו מוצאים ברשימת מוזמנים לבחירת ועד המכבי, בחדש שבט תרע"ח (1918) את שמותיהם של אליהו גולומב ז"ל (שהיה ראש ההגנה) ורבים אחרים מטובי מנהיגי ההסתדרות ושאר מנהיגי המפלגות — מימין ומשמאל.

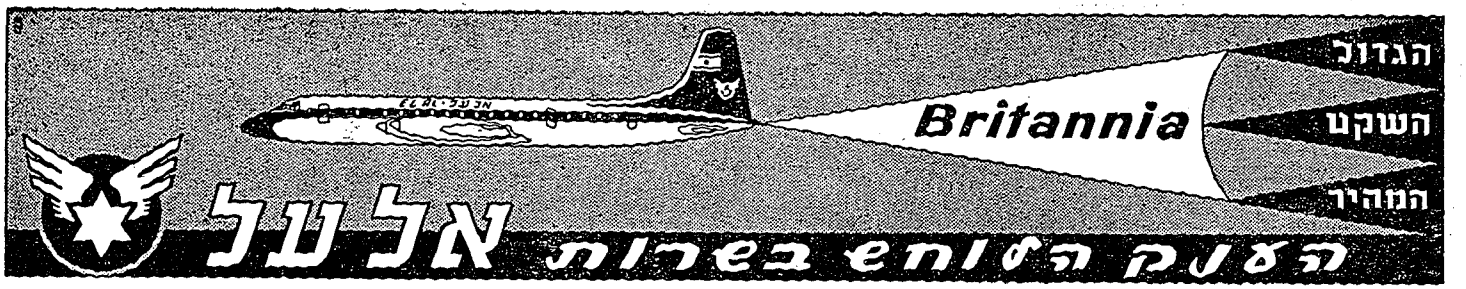

המופתי וחבריו מכינים פרעות

אף שהאדמיניסטרציה הבריטית הניחה אז מכשולים על דרכנו, ועל הגשמת הצהרת בלפור, עשינו הכנות ועמדנו על המשמר.

יוסף יקותיאלי מספר:

תלמידים מתקבלים לאגודה כחניכים

היה זה בסוף 1911 ואני אז תלמיד בית־הספר „עזרה" ביפו. זה חדשים אחדים ואנו התלמידים מרבים לספר על דבר הבחורים המתעמלים באולם בית־הספר לבנות בנוה־צדק. בערבים אנו מסתובבים סביב בית הספר הזה, מטפסים על הגדרות ומצליחים לפעמים להתגנב לחצר פנימה, להציץ לתוך אולם ההתעמלות. הכרנו את כל המתעמלים והערכנו את ידיעת כל אחד מהם בהתעמלות על המכשירים. הערצנו מאד את צבי אורלוב (נשרי), משה דנין, הלמפרטים, יהושע חסין, יצחק קיפניס, משה שהם, משה סוקולובסקי, חיים נחמיאס — כל אלה שניהלו את העבודה באגודה.

גם לנו בחצר ביה"ס „עזרה" — מתח וטבעות ברזל ואנו הרבינו להתעמל עליהם. המורה למלאכת־יד בבית ספרנו ה' שמידט, גרמני, ממושקף, הדגים לנו בהפסקות תרגילים יפים על המתח. הדגמה גאה שאחדים מאתנו, וביחוד בנימין ליברמן, הצליחו לחקותה. כל אלה דרבנו אותנו יותר והגדילו את חשקנו להצטרף לאגודת המתעמלים שבבית הספר לבנות.

בקשותינו להתקבל לאגודה נדחו, אולם אנו לא הרפינו. באחד הימים הייתי לאיש בשורה לחברי בבית הספר. אחי הבכור, ישראל, נבחר לחבר בועד האגודה, מעתה יהיה לנו „מליץ יושר" ואכן לא עברו ימים רבים והאגודה החליטה לקבל גם תלמידים מגיל 14 ומעלה בתור חניכים. דוד תדהר היה הראשון שנרשם לאגודה ואחריו באנו אנו: בנימין ליברמן, צבי ברסוקר, קרול, בנימין ברנר, מאיר כהן ואני. מאז נרשמתי לאגודת המכבי ביפו. בשנת 1912, נקשרה נפשי למכבי ונשארתי נאמן לו עד היום הזה.

במכבי מצאנו אנו התניכים, ענין רב והתעסקות מלאה בזמננו הפנוי. השתתפנו בפעילות רבה בהתעמלות על המכשירים ועל הקרקע וגדול היה מספר המצטיינים מקרבנו.

פעולות האגודה גדלו והתפתחו. החברים צבי נשרי ומשה דנין

יוסף יקותיאלי

נתנו את לבם לארגון שעורי מעמלים ואף לנו התניכים ניתנה ההזדמנות להשתתף בהם ולאחר תקופה קצרה מלאנו באגודה תפקידים בתור מעמלים ועוזרים למעמלים.

המכבי מיסד את ההגנה

בימים ההם, בעת השלטון העותומני בא"י, כשהעליה ארצה הלכה וגברה, גברה וגדלה גם השטנה נגד הציונות ונגד היהודים. העתונות הערבית ליבתה את היצרים ואת השנאה ליהודים „הזרים" בקרב האוכלוסיה הערבית, ביחוד הורגשה ההסתה בעיר יפו, עיר

החוף שדרכה באו העולים. חילופי דברים ותגרות־ידים בין ערבים לבין יהודים קרו לעתים קרובות ובריוני הערבים ניצלו כל הזדמנות שבאה לידם והציקו ליהודים שכניהם.

אגודת המכבי, שחינכה את חבריה לכח ולאומץ לב, נתנה את דעתה לדבר הזה, ומתוך חשש להתפתחויות העלולות לבוא החליטה, שיש לארגן את חבריה לקבוצות הגנה. חברי המכבי חולקו לקבוצות ולכל קבוצה נתמנה ראש. ההתארגנות הזאת היתה חשאית וסודית מאד ובערבים התאמנו חברי הקבוצות האלה, לפי התור, במקומות סתר להשתמש בנשק.

הייתי חבר בקבוצת יהושע חסין, שמנתה 8 חברים. אנו למדנו להשתמש בכלי נשק שונים, לרוב היו אלה אקדוחים תופיים, מהם בעלי קנה יציב ורק התוף שבו הכדורים היה מתנועע, ומהם שקנם מתקפל "כסר" (שביר). רבים מאתנו רכשו לעצמם אקדוחים, כי בזמן התורכים לא הקפידו השלטונות על איסור החזקת כלי נשק. נתחנכנו בסודיות גמורה ונשבענו לא רק לשמור סוד ולציית לפקודות, אלא גם להיות נאמנים לעמנו עד טיפת דמנו האחרונה. לילות רבים הוזעקנו ע"י יהושע חסין ובלילו שעות רבות בשמירה במחבואים שונים על החולות שבין יפו הערבית לשכונות הערביות.

אנו מתחילים לשחק בכדורגל

הנוער באגודת המכבי יפו לקח חלק בכל הפעולות של האגודה, בהתעמלות ובמשחקים גלינו פעילות רבה ואף הוינו כח חשוב. שלום זילברבלט, בנימין ליברמן, מאיר כהן ואחרים היטיבו להתעמל על המתח והמקבילים וכולנו היינו מצליחים מאד במשחקים ובתרגילי קרקע.

משחק הכדורגל עוד לא נודע אז בא"י ואנו היינו הראשונים שהתחלנו לשחק בו. בכל הזדמנות ובכל שעה פנויה היינו מתאספים על החולות שבין נוה־שלום ות"א ובועטים בכדור, מתארגנים לשתי קבוצות ובבגדים שפשטנו מעלינו סימנו שני שערים והיינו משחקים שעות שלמות ללא הפוגה.

משה סוקולובסקי

יצחק קיפניס

אשר בן־דוד

בשנת 1913 נתארגנה במכבי יפו מחלקת הכדורגל ובראשה האחים עמנואל וראובן גור־אריה שהגיעו לארץ מאלג׳יריה והיו לא רק בקיאים בחוקי משחק כדור־הרגל, אלא גם שחקנים טובים, מהם למדנו את המשחק הנכון בכדורגל. דוד תדהר, שעזב בתקופה ההיא את ספסל הלימודים, חדל להיות תלמיד והפך להיות לאיש־עסקים, הזמין כל מיני תלבשות, נעלי כדורגל וכדורים. יהושע גולדברג מהגמנסיה „הרצליה" נתמנה ל„קפטן" בקבוצת הכדורגל של המכבי יפו. צבי אורלוב (נשרי) פרסם חוברת קטנטונת ובה עיקרי משחק הכדורגל — זאת היתה חוברת כדור־הרגל הראשונה שנתפרסמה בעברית — ומצתה החלה קבוצת הכדורגל של מכבי יפו לשחק כדורגל ממש והיא נחשבת, איפוא, בצדק לקבוצת הכדורגל הראשונה בארץ־ישראל.

השלטת השפה העברית וחיי התרבות באגודה

נוסף לטיפוח בתרבות הגוף הטילו חברי המכבי על עצמם גם את הטיפול בתרבות הרוח. חברי האגודה, בני עדות ומעמדות שונים, דיברו בבואם למכבי בכל הלשונות שבעולם, פרט לעברית. אולם לא עבר זמן רב וכל החברים האלה דיברו עברית לא רק באולם ההתעמלות, אלא גם בביתם ובריחוב. המכבי ארגן מדי פעם בפעם הרצאות בדברי ימי ישראל ובתולדות הציונות.

חברי המכבי, שהקפידו בעצמם על הדיבור העברי, דרשו זאת גם מסוחרים, ולא רק ע״י הפצת פתקאות „יהודי דבר עברית", אלא גם שמרו בפועל שבכל ההופעות הצבוריות ידובר אך ורק בעברית. במקרים רבים נאלצו המכבים לגרום מהומות ולפוצץ אספות בהן לא הקפידו בדיבור העברי (כגון בהופעותיו של חיים זיטלובסקי שהיו באידית וכן בהצגות שונות של האידישיסטים למיניהם).

במלחמת השפות שפרצה לרגל הרצון של חברת „עזרה" מברלין להשליט את השפה הגרמנית בטכניון העברי בחיפה, לקחו חלק פעיל חברי המכבי, ואנו, החברים הצעירים, שהיינו אז תלמידי ביה״ס „עזרה" ביפו, נהלנו את המלחמה בבית הספר הזה והשפענו על כל התלמידים (פרט לבוגדים ואנוסים אחדים) לעזוב את ביה״ס של „עזרה" ולהרשם לבית הספר העברי לבנים שנפתח אז ביפו (זהו ביה״ס לבנים ע״ש אחד העם בתל־אביב).

בימי החנוכה — חג המכבים — היתה האגודה מארגנת נשפי התעמלות. לנשף כזה קדמה הכנה רבה. התכנית היתה מגוונת ומכילה התעמלות על מקבילים, מהה, תרגילי קרקע שונים במקלות ובאלות. השתתפות החברים והחברות היתה מתמדת ולכן הוכתרו נשפי המכבי בהצלחה רבה.

לטיולי המכבי יצאו מוגיטין. היינו יוצאים בשבתות, לרוב ברגל, למושבות יהודה הקרובות ומארגנים משחקי ידידות נגד חברי המכבי

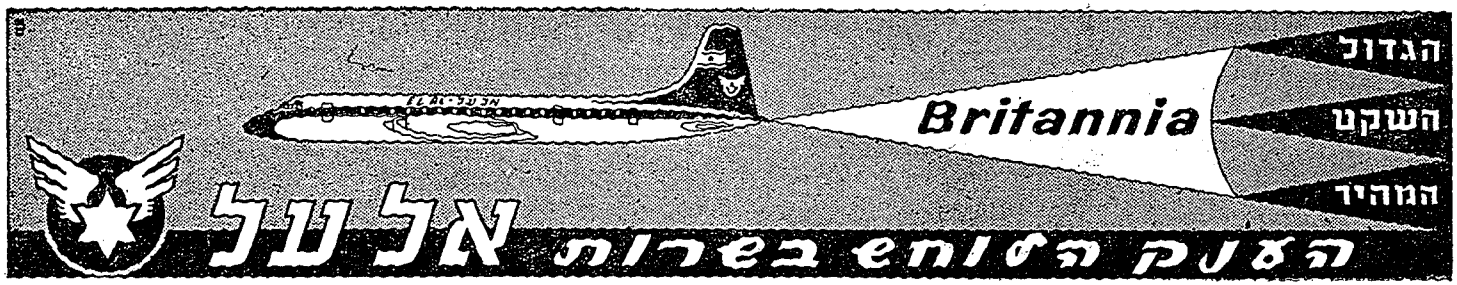

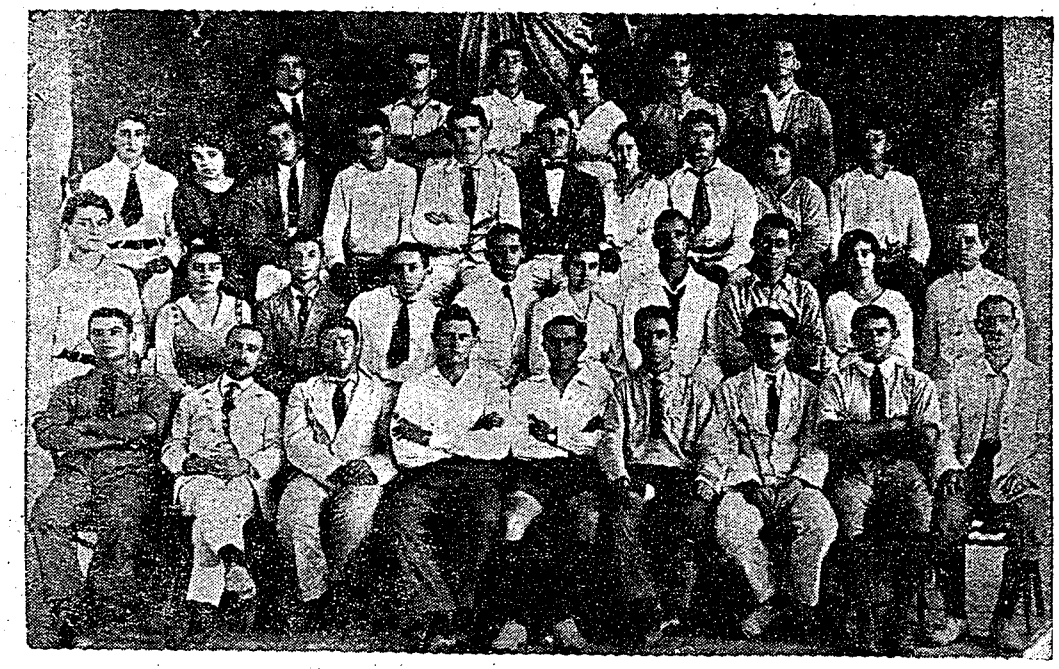

צירי מועצת המכבי בתל-אביב 1919

בשורה הראשונה (יושבים) — מימין: צבי נשרי דוד אלמגור, גדעון אבולעפיה, יחיאל קנטרוביץ, שלמה אברמוביץ, אביעזר ילין, לוי, חיים איכילוב.

בשורה השניה — מימין: דוד מרקוס, אהובה גולדברג, בוסתנאי אבולעפיה, קליין, מאירה בלקינד, אליעזר ליפסון, זייצוב, אברהם זמיר, יונה רובינשטיין, אהרן ציזלינג.

בשורה השלישית — מימין: בלבן, אסתר קליסקי, מנחם יפה, הינדה אלוף (ניימן), כהן, ארקין, שמואל לבנון, יוסף יקותיאלי (וייס), אפרים רובינשטיין.

בשורה הרביעית — מימין: יעקב אבי־רזי (קיסילוב), לוזיה (דמשק), בתיה גולדברג, דניאל ויים, יעקב בן־סירה (פישמן), אבנר שלוש.

המקומיים. במוצאי שבת היתה האגודה המארחת עורכת נשף חברים ורקודים עד שעה מאוחרת בלילה.

אגודת המכבי יפו היתה משתתפת בקביעות בחגיגות העממיות ברחובות שהיו נערכות בחול־המועד פסח. חגיגות נאות אלה היו מושכות אליהן כל בתור וטוב בכל ארץ־ישראל. חברי המכבי היו מארגנים את תחרויות הספורט והמשחקים בחגיגות אלה ואף תופסים את המקומות הראשונים בתחרויות השונות.

היחסים בין המכבי לבין השלטונות התורכיים

השלטונות התורכיים ביפו התיחסו בכבוד למכבי. אגודתנו היתה רשומה בתור אגודה עותומנית. בהופעות הפומביות בימי חג של המלכות העותומנית, או להבדיל בימי אבל, בלטו המכבים בתלבשותיהם הרשמיות כשתרבושים אדומים לראשיהם (התרבוש היה הכובע הלאומי של התורכים!). בימי הבחירות לפרלמנט התורכי התגדבו חברי המכבי לעשות תעמולה בקרב הבוחרים היהודים לטובת המועמד של מפלגת „התורכים הצעירים" שדגלה ברעיונות של רפורמה וחרות.

בתקופה של מלחמת איטליה—תורכיה (איטליה כבשה או את טריפולי ולוב שבאפריקה מידי התורכים) לקחו חברי המכבי חלק בהפגנות הסולידריות עם תורכיה נגד איטליה. כן השתתפו המכבים בהלויה הגדולה של הטיס התורכי נורי ביי, שנפל עם אוירונו בים בקרבת חוף יפו. השתתפות זו של המכבים, שהיתה רבת חברים ומאורגנת יפה, עשתה בזמנו רושם כביר על השלטונות ועל כל תושבי יפו.

גם על רקע הספורט היה מגע בין המכבי והצבא התורכי וביחוד במשחק כדור־הרגל. שחקני המכבי לימדו את אנשי הצבא התורכי לשחק כדורגל.

בימי מלחמת העולם הראשונה עודדו מוסדות הישוב את היהודים בא"י להתעתמן וחברי המכבי השפיעו על הצבור לבצע את ההתעתמנות (ז"א לקבל על עצמם את הנתינות התורכית). ולאחר מכן כשמוסדות הישוב יעצו לנוער להתגיס לצבא התורכי, רב היה מספרם של חברי המכבי וביחוד מאלה שהיו תלמידים בגמנסיות

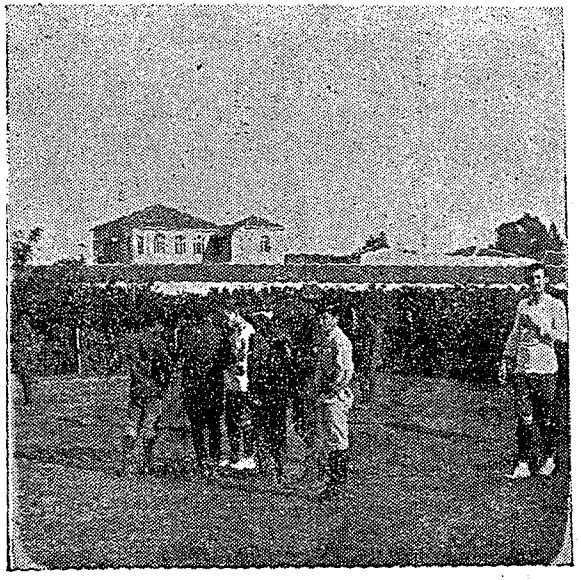

מעמלי המכבי מבארים לצבא התורכי את משחק הכדורגל.

מימין: ראובן גור־אריה, מנחם ארבר, עמנואל גור־אריה, מוסטפה קמאל, יוסף יקותיאלי.

ביפו וירושלים ובבית המדרש למורים בירושלים, שהתגייסו לצבא וגשלחו לבתי־ספר צבאים ושמשו אח"כ קצינים בצבא התורכי.

בתקופת מלחמת העולם הראשונה הצטמצמה מאד פעולת אגודת המכבי, מספר החברים הלך וקטן (בעקב ההתגייסות לצבא) ולבסוף נפסקה לגמרי עד לכיבוש הארץ ע"י הצבא הבריטי.

עמנואל גור-אריה מספר:

בפורים תרע"ג הגענו לא"י מצרפת. אחי ראובן נתקבל לעבודה לבית־הקומיסיון של מ. דיזנגוף ושות' ובאמצעות חברו בעבודה אשר בן־דוד נודע לנו על קיום אגודת המכבי ביפו. בערב אחד (בליל שבת) נפגשנו עם משה דיין ובן־דוד לשיחת היכרות ולמחרתו ביום השבת לפני הצהרים השתתפנו בפעם הראשונה במשחק כדורגל עם חברי המכבי יפו.

המשחק נערך על מגרש חול (בת"א בקרבת רחוב אלנבי). ראובן ואני הופענו בתלבשות ונעלי כדורגל לרגלינו (אשר הבאנו אתנו מחו"ל), שאר החברים שחקו בנעלים רגילות ובמכנסי התעמלות. המגרש לא היה מסומן ובמקום השערים נערמו הבגדים של השחקנים. הריצה על המגרש היתה קשה מאד, למרות שמדות המגרש היו קטנות מהמדות המקובלות. אחי ואני הכנסנו סדר מסוים באמונים,

עמנואל גור־אריה

ראובן גור־אריה

קבענו את תפקידי השחקנים וחלקנו אותם לשתי קבוצות.

קבוצת הכדורגל התארגנה כמחלקה קבועה והשתתפו בה החברים: אשר בן־דוד, יהושע חסין, חיים לוי, חיים נחמיאס, פלג, נשר, דוד תדהר, יבנין, שני הלמפרטים, יוסף יקותיאלי, קרול, משה שוהם, גולדיס, מנחם ארבר, קושניר ואחרים. בפסח תרע"ג השתתפה

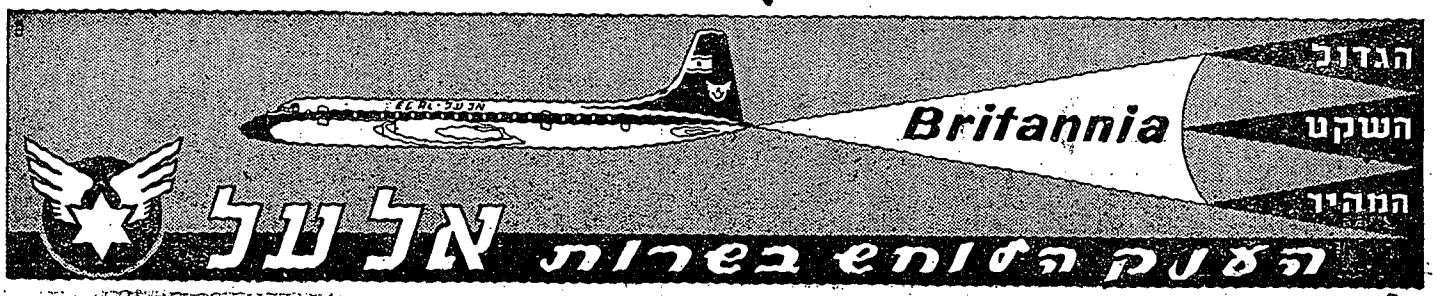

קבוצת הכדורגל שלנו בחגיגות ברחובות ושחקה נגד קבוצת הגמנסיה „הרצליה". התוצאות היו 0:0. יש לציין, כי שחקני הגמנסיה היו יותר טובים, כי הם היו מתאמנים הקופה יותר ארוכה מאשר חברי המכבי וכן עמד לרשותם מגרש לאמון שאדמתו היתה קשה ומתאימה יותר לאמונים מאשר חולות חוף הים שעליהם התאמנו המכבים. בקבוצת הגמנסית שחקו האחים דוד ויעקב מרכוס (שבאו מדרום אפריקה והיטיבו לשחק), האחים לובראני, יצחק דוביצקי ויהושע גולדברג, אשר היו ידועים בתקופה ההיא כשחקנים משובחים. לאחד זמן לא רב נספחו כל אלה לאגודת המכבי ויהושע גולדברג (כיום רב צבאי ראשי בחיל הים בארצות־הברית) נבחר לקפטן של קבוצת המכבי.

בל"ג בעומר תרע"ג נערכה במקוה־ישראל תחרות כדורגל בין המכבי והגמנסיה „הרצליה" והתוצאות היו 1:0 לטובת הגמנסיה, כפרס לקבוצה המנצחת ניתן ספר ע"ד משחק כדור־הרגל (כתוב אנגלית).

באותה התקופה התארגנה קבוצת כדורגל ערבית בע"מי שביפו, חבריה היו ברובם תלמידים של הקולג' בבירות. במשחק שנערך בין הקבוצה הזו לקבוצות המכבי, נצחה קבוצת המכבי.

פעולות מחלקת הכדורגל לא היו קבועות ומפני חוסר יריבים רציניים הצטמצמו משחקיה נגד קבוצות המכבי במושבות יהודה.

אברהם אלדמע (איזנשטין) מספר:

קבלתי את החוזר בקשר עם יובל אגודת המכבי יפו־תל־אביב והנני שמח שהנכם מטפלים בענינים ה„היסטוריים" של המכבי. בשנת 1918 הייתי חבר במרכז המכבי שהתארגן מחדש עם כבוש חלק מהארץ ע"י האנגלים, עתה מצאתי קצת חומר „עתיק ובלוי" הקשור למכבי. מענינת הפתקא (שבין הנירות שהמצאתי לכם) בחתימתם של חברי האגודה שלנו דוב הת ויצחק אולשנסקי (כיום י. אולשן גשיא בית המשפט העליון) המבקשים שחרור משעור התעמלות. כן מענינת רשימת החברים והחברות של המכבי בתקופה ההיא.

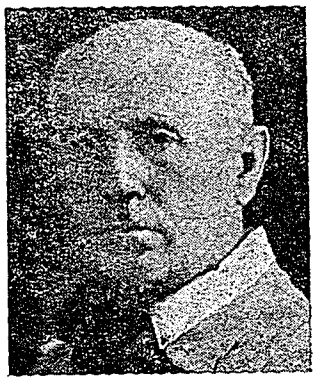

אברהם אלדמע (איזנשטיין)

אגב ברשימת פעולות המכבי בשנות 1906—1918 יש לציין פעולה אחת שטרם נודעה לציבור והיא — ארגון המשטרה העברית הארצית הראשונה לאחר כניסת האנגלים לתל־אביב. הדבר היה כך: ימים אחדים אחרי יציאת מתנדבי הגדוד העברי למצרים פנה יו"ר הועד הזמני של הישוב ד"ר י. טהון, בשם ד"ר ויצמן, במכתב למרכז המכבי ביפו (לידי מר איזנשטין) בבקשה לקבל עליו ארגון „מיליציה עברית" בחלק הארץ שנכבש ע"י האנגלים (מקסטינה עד פתח־תקוה). מרכז המכבי מילא את ידי לבצע את הפעולה הזאת ואני סדרתי בתל־אביב, בירושלים ובמושבות יהודה אסיפות של מתנדבים

למשטרה (השם „מיליציה" הוחלף אח"כ למשטרה). עם בחירת ועד המתנדבים למשטרה יצא הענין מידי המכבי, ואותי מינה ד"ר ויצמן, בהסכמת האנגלים למפקד המשטרה. את החומר, שנשאר אצלי מהזמן ההוא, מסרתי לידי אלוף (שאול אביגור) חבר מערכת „ספר תולדות ההגנה" בישראל.

סעדיה שושני מספר:

שנת תרע"ב (1912). אל הנהלת ה„מכבי", שגם אני נמניתי עליה, הגיעו ידיעות, שכנופיות ערביות ביפו זוממות משהו נגד תל־אביב, שהיתה אז בסך הכל כבת שנתיים. קנאת הערבים בהתפתחותה של תל־אביב היתה גדולה מאד, וערבים ביקשו להכחידה. היה חשש, שבשעת ה„קרנבל", שעמדו היהודים לערוך בפורים, יסתננו ערבים אל בין המחופשים במסכות ויחוללו רעש ומהומה שסופה התנגשות דמים. חקרנו למקור הידיעות ומצאנו, — במידה שאפשר היה לברר — כי יש יסוד לחששות. מיד כינסנו את השכבה הקשישה יותר שבאנשי ה„מכבי", ויחד עם באי־כח מוסדות, וכנראה גם מפלגות (היתה זו, למעשה, רק מפלגה אחת, בעלת השפעה, שאפשר היה לשתפה בהתיעצות ובפעולות — זו היתה מפלגת „הפועל הצעיר"), נתכנסה אסיפה גדולה בצריף ברחוב שבזי, אשר שימש בימים ההם מועדון של מרכז בעלי־מלאכה, כדי לטכס עצה מה לעשות.

באותה אסיפה נתברר שלתל־אביב אין כמעט נשק, ולא אמצעי הגנה — אם לא להביא בחשבון מוטות ומכשירי־התעמלות אחרים לתרגילים שונים. הנשק שהיה בידי תל־אביב: 5 „ג'יפטים" שהיו בידי השומרים היהודים (אז כבר היתה שמירה עברית).

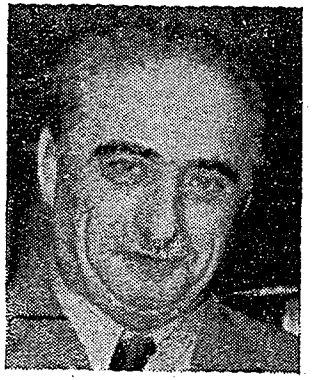

סעדיה שושני

לאחר דיון במשך שעות רבות הציע יוסף אהרונוביץ למנות ועדה, אשר תארגן את ההגנה בתל־אביב. הוצעתי כראש ההגנה

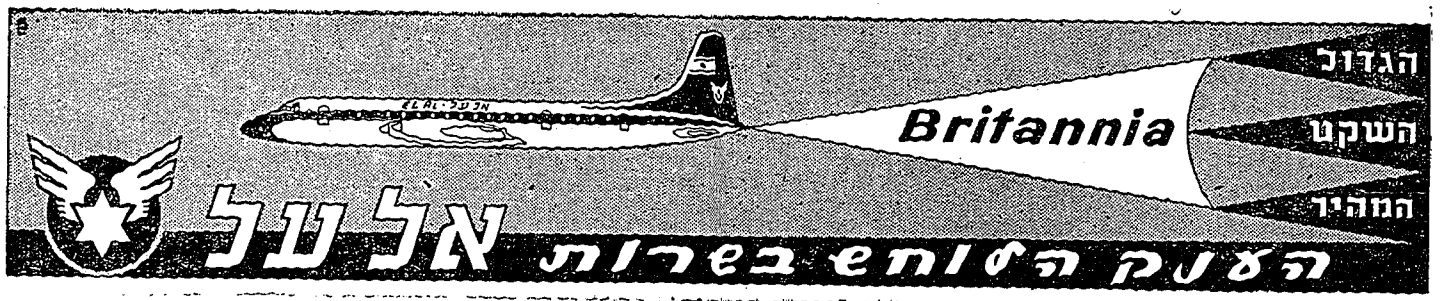

בימים ראשונים

שוכבים על הרצפה — מימין: שאול גרבורג, סעדיה שושני.
היושבים — מימין: יעקב זינד, משה דגן, מרדכי רגבי (רגובסקי), סעדיה איתן.
העומדים — מימין: משה למפרט, יעקב בינשטוק, אלתר גאזנר, יצחק קיפניס.

ומפקדה. על הועדה הטילו: לארגן את כח האדם ולחפש אמצעים לקנית נשק בשביל תל־אביב.

האסיפה נמשכה עד שלוש בלילה. למחרת, השכם בבוקר של פורים, באתי אל דוד איזמוז'יק, שהתיחס תמיד בהבנה אל עניני במחון, והרציתי לפניו את הענין, אף הצעתי לו לעזור בהשגת האמצעים. כעבור שעה קלה ביקרנו שנינו אצל מאיר דיזנגוף, בביתו בשדרות רוטשילד, וביקשנו שועד תל־אביב יקציב 10.000 פרנקים לרכישת נשק. דיזנגוף כינס מיד כמה מחברי הועד, בהם גם כאלה שיחסם לענין היה יחס של זלזול, „שמגדריקים" וכו', ובהם גם כאלה אשר סמכו על „ידידיהם הערבים", שלא יתנו לעשות כל דע. ואף־על־פי־כן הצלחנו — יותר משקוינו — להשפיע על הועד, וקבלנו סך 50000 פרנקים לקניית נשק. בשעה שמונה וחצי כבר נסענו — איז'מוז'יק ואני — ליפו, כשהכסף בידינו. ברחוב בוסטרוס (כיום תרשיש) היתה הנותו של השען יעקב זלצמן שסחר גם בנשק ברשיון ממשלתי. קנינו ממנו שמונה מאוורים, במחיר 120 פרנק כל מאוזר, ועוד כעשרים אקדחים ממיגים שונים, כדורים וכעשרה ג'יפטים (רובים כפולי־קנים). את הנשק הבאנו לתל־אביב.

כאן, נתעוררה שאלה: היכן להחזיק את הנשק? פנינו אל אברהם קריגיצי (כיום ראש עירית רמת־גן) שהיה לו בית חרושת לנגרות, ושם הכינו באופן דחוף שני ארונות מעץ־לבן, ובהם הסתדרנו את הנשק.

סידרנו שמירה חזקה במבואותיה של תל־אביב ובתוך תל־אביב משעות הבוקר שבהן החל הקרגיבל, וגם בזמן הקרגיבל. לאשרם הגדול של אלה שהיו מובגים, וגם לשמחתם של אלה שסירבו לתת כסף למניעת כל צרה — לא קרה שום דבר. אבל הרווח היה: בידינו נשאר נשק, אשר הביא תמיד רגש בטחון בלבנו, כי יש לנו במה להגן על תל־אביב.

לאחר מכן נתעוררו כמה חברים לחשוב על תכנית הגנה בהיקף רחב יותר. בעלי התכנית היו: דוד סברדלוב, שהיה חבר ב„מכבי" וגם חבר הנהלת מרכז־בעלי־מלאכה, ושלום פחטר, שהיה חבר הנהלת מרכז בעלי־מלאכה. לדעת היוזמים יש לעשות את ההתחלה בתל־אביב, ומכאן צריכה ההגנה להתרחב על יתר ערי הארץ. כי במושבות היתה או שמירה בדרך כלל. אנשי המושבות עצמם היו אוחזים נשק, והיו מובגים תמיד להגנה. כן היו כבר קיימים

ארגוני "השומר" ו"הנוטר", תחילה ביהודה ואחר כך ביתר חלקי הארץ. נתעוררה שאלה על יצירת תאי־הגנה גם בערים שהישוב בהן מעורב — כמו חיפה וירושלים, ובשכונות היהודיות שלא היו נפרדות כבתל־אביב, אם כי תל־אביב היתה עדיין חלק מיפו. האוכלוסיה היהודית היתה ברובה מרוכזת ביפו ובשכונות נוה־שלום ונוה־צדק. בשוק אלדיר, ביפו, התרכז כל המסחר היהודי, גם בכל רחוב בוסטרוס היה בעיקר מסחר עברי, ותושביו היו ברובם יהודים.

לא יכולנו לעשות את הענין לנחלת רבים, והחלטנו ליצור קבוצה קונספירטיבית דוגמת הקבוצות הטירוריסטיות הרוסיות. התחלנו בגיוס אנשים. תחילה החלטנו, שהגרעין — הועד המרכזי — מספר חבריו אינו צריך לעלות על עשרה, והגרעין הזה יגייס תאים־תאים, ואחד לא ידע על השני, כמקובל בכל הארגונים החשאים האלה. מי היו עשרת הראשונים (ואולי 11 או 13)? עד כמה שאני זוכר, מצאנו את החומר האנושי הטוב ביותר בין גומרי הגימנסיה "הרצליה", או מאלה שעמדו לגמור. אלה היו בחורים מעולים, מחשובי הבחורים של העם. במחזור הראשון היו: אליהו גולומב, משה שרתוק, דוב הוז, רבקה הוז. אלה היו הראשונים, שפניגו אליהם. הם היו קשורים קשר־מה עם תנועת העבודה וגם עם תנועת "השומר", אך נצטרפו גם לענין הזה. מלבד ארבעת אלה גייסנו עוד כמה חברים, אף הם מבין תלמידי הגמנסיה. אחד מהם — אהרן ולצר (אחר כך שינה את שמו ל"אמיר"), ועוד בחור אחד, לנדס שמו. שניהם — אמיר ולנדס — עסקו יחד אתי, לאחר מלחמת העולם, ברכישת נשק שנשאר בשדות־הקרב באיזור עזה—רוחמה. בעיקר רכשנוהו מן האנגלים. נצטרפו גם אחדים מתלמידי מחלקות אחרות של הגימנסיה: צפורה מאירוב, רחל ספר, יצחק אולשנסקי (כיום נשיא בית הדין העליון של מדינת ישראל). שלא מן התלמידים היו שלום פחטר, דוד סברדלוב ואחיו משה סברדלוב (בביתו סידרנו מין "סליק" בשביל הארכיון של המשרד הארצישראלי, ובו אף החזקנו נשק) ואהרן סברדלוב, שכעבור שנים רבות היה מן הממונים על הנשק של ההגנה בתל־אביב. כן היו באותה קבוצה נחום ספר ואחותו רבקה ספר, אחי מנחם ואחותי בלהה. זו היתה למעשה הקבוצה ראשונה של, ה"הגנה" שהלכה והתפתחה אחר כך בממדים גדלים והולכים.

מה היה תפקידה של הקבוצה הזאת?

קודם־כל לעסוק בהתפתחות גופנית, לחזק את ה"מכבי", לחזק את הספורט, לציין אנשים המתאימים לדעתנו להצטרף כחברים לארגון, וכן להשיג נשק, לנהל ומשא ומתן עם קבוצות־שמירה אחרות, כגון "השומר" ו"הנוטר", לשם שמירת הישוב ובטחונו וגם להתכונן לקראת הבאות. כאילו איזו רוח נבואה נזרקה בנו, כי משהו עומד להתרחש, במוקדם או במאוחר. זוהי ראשית ארגוננו של הקבוצה, אשר פעילותה העיקרית החלה בזמן גירוש תל־אביב. קבוצה זו קיבלה על עצמה את השמירה על תל־אביב, כשזו פונתה לגמרי מתושביה. הקבוצה טיפלה, קודם הגירוש, בכל הענינים בהגשת העזרה לישוב. עם פרוץ

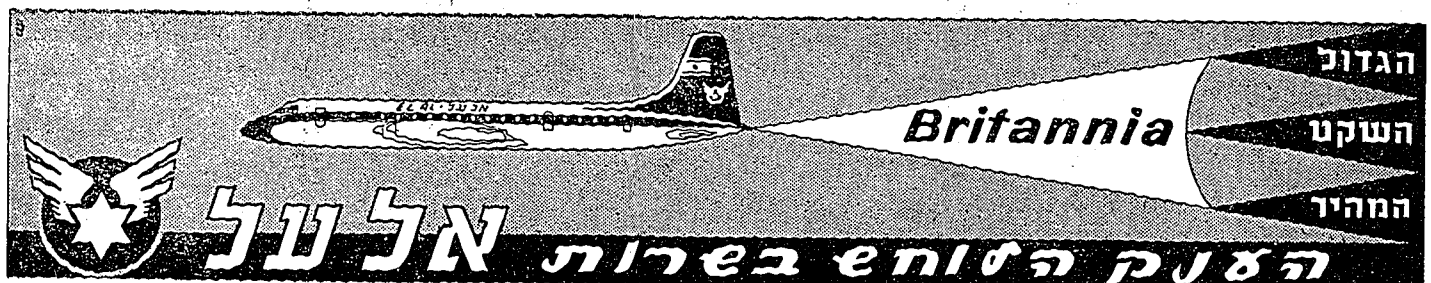

מלחמת־העולם הראשונה נפסקו למעשה כל מקורות המחיה של הישוב העברי בארץ ונסתמו כל מקורות הפרנסה. התחיל מחסור גדול בצרכי אוכל. נוצרו אז ועדים שונים: ועד להקלת המצב, ועוד. אז באה גם האניה הגדולה מארצות־הברית, האניה „וולקן", שהביאה חיטה והרבה צרכי־אוכל בשביל יהודי הארץ. עזרה זו נתארגנה — אם אינני טועה — על־פי ציר ארצות הברית בקושטא, שהיה יהודי, עסקני היהדות האמריקאית, ציונים ולא־ציונים, שיסדו את ה„אמריקן ג'ואיש רליף פונד" (אר"פ) ואירגנו את משלות העזרה, למעשה, נשדרו — בהסכמת ג'מאל פחה — כשני שלישים מכל המשלוח על־ידי חסן בק מושל יפו ועל־ידי הערבים ביפו.

*

הקבוצה הנזכרת היתה מטפלת באימונים בנשק, אך הכל היה נעשה במסווה ה„מכבי". ה„מכבי" היה אז פעיל מאד לא רק בתל־אביב, אלא בכל הארץ (אגב: ידועות תגיגות ההתחדות הספורטיבית, שהיו נערכות כמה שנים קודם מלחמת העולם הראשונה כל חול המועד פסח במושבה רחובות. באותם הימים היו מתארגנות התחרויות על סוסים והתחרויות שונות אחרות. התחרויות אלה לא אורגנו על־ידי המכבי, אלא היו בהשתתפותו הפעילה).

כיצד היו מתקבלים חברים ל„מכבי"? בחירת חברים ל„מכבי" היתה נעשית בהקפדה, היו גם הרבה מבני עדות המזרח, שמהם היו אחר כך מטובי החברים, ב„מכבי" קבלו את חנוכם הציוני־הישובי הראשון.

האימונים, גם אימונים בנשק (קליעה ועוד) נעשו בזהירות, כמובן. לא היו לנו מומחים מיוחדים, ומה שעשינו — עשינו באמצעות ה„מכבי". בפרט נעזרנו הרבה על־ידי המחנך והמדריך של ה„מכבי" צבי נשרי (אורלוב).

כשגזר ג'מאל פחה את גזירת הגירוש, נמצאו עסקנים שדאגו לכל — לעגלות, למזון וכדומה. מאיר דיזנגוף, אברהם לב, דוב פולני, יחיאל פולני — אלה היו העסקנים הוותיקים, ואילו אנחנו, בני הנוער, חברי ה„קבוצה", טיפלנו — בעניני בטחון. היינו בקשרים עם הגליל (שם נתרכזו רוב המגורשים), היינו בקשרים עם העגלות שהובילו את המגורשים, שלא תארע להם תקלה בדרך. ראינו חובה לעצמנו לשמור על היוצאים. עם זה העלינו את השאלה בפני ועד תל־אביב (הועד היה מורחב אז. קראו לו „ועד להקלת המשבר" או „ועד להקלת המצב"): מה יהיה עם צאתנו מתל־אביב—יפו? הבענו את פקפוקינו, אם נכון הדבר לעזוב את תל־אביב. ראשית, אי־אפשר להוציא את כל הרכוש שיש בה. שנית, יש חשש להריסת הבתים. שלישית, חרפה היא לעזוב את תל־אביב. היה גם חשש, שהגירוש יהיה לא מתל־אביב בלבד, כי הפקודה היתה גירוש מכל הישובים השוכנים לחוף הים. וגימוקו של ג'מאל פחה היה: החשש, שהאנגלים יבואו דרך חוף הים. על כן ציווה לפנות את כל חוף הים. אחר כך צימצמו והקלו קצת את רוע הגזירה. מיד באה הקבוצה לידי מחשבה, שהמטרה העיקרית, המטרה שלשמה נוסדה, היא לשמור. פנינו אז לועד תל־אביב ודרשנו לנקוט באמצעים להשארת שמירה בתל־אביב, היינו — שומרים. לא קבוצת השומרים שנשארו לשמור על תל־אביב בזמן הגירוש יצרה את ה„קבוצה", אלא קבוצת השומרים היתה פעולה ישירה של ה„קבוצה", שגם קודם לכן עסקה — כפי שסיפרתי כבר — בעניני בטחון. התחיל מתנהל משא־ומתן בין דיזנגוף — שהיה למעשה ראש הועד הזה — מפני שלא היה קשור באופן רשמי עם המוסדות הציוניים, אלא קרוב יותר אל הישוב. וגם השלטונות לא ראו בו אדם מסוכן, ובין השלטונות. דיזנגוף התקשר עם הרשע — כלומר עם המושל חסן בק, — ודרש מאתו להשאיר קבוצת שומרים, אשר תוכל לשמור על הרכוש בתל־אביב, ועל המטלטלין שלא ייגנבו ולא יושמדו. הדבר לא עלה בנקל. אך לבסוף ניתנה ההסכמה וסודרה השמירה על העיר.

(מתוך הספר „ההגנה בתל־אביב").

אביעזר ילין מספר:
כינוסנו הארצי הראשון
(קטע זכרונות)

הימים ימי המלחמה העולמית. מגהלי ה„מכבי" בארץ מפוזרים ומפורדים. מהם הוגלו לערי־גזרה ע"י השלטונות התורכיים בגלל היותם ציונים, „מסוכנים" למולדת, ומהם נלקחו לצבא — אחרים היו ל„פראים (משתמטים מעבודת הצבא), שהיו נאלצים להתחבא

אביעזר ילין

ובל תשורם עין ה„באתון שאוישים" (שוטרים צבאיים) וייתפסו חלילה... והאגודות להתעמלות בכל הארץ שבקו חיים לכל חי.

והנה היתה הרוחה. הארץ נגאלה ע"י צבאות אנגליה, צרפת ואיטליה. פחד התורכים סר, החיים שבו למסלולם, ובפסח תרע"ט נתכנסו ראשי האגודות מירושלים ותל־אביב והחליטו לחדש את תנועת ה„מכבי". נבחר ועד מרכזי בירושלים, שהחל מיד בעבודה ולאחר חדשים מספר ניגש להוציא לפועל את דבר הכנוס הראשון של התאחדות המכבי בארץ־ישראל.

הכנוס הארצי הראשון של מכבי א"י
בפסח תר"פ (1920) בירושלים.
המפקד הראשי של הכנוס: אביעזר ילין.

רבים היו הפקפוקים. כנוס ארצי באמת־מידה רחבה, השתתפות של מאות חברים וחברות ואלפי אורחים עולי רגל — אי המגרש והיכן האמצעים להכשרתו? כיצד לאכסן את החברים ומי יארחם? וכו' וכו'.

ואם חלילה לא נצליח בנסיון — ונמצא שם „המכבי" מחולל. אולם צעירים היינו, מלאי העזה והעפלה — והעפלנו. הלא כה דברי השיר שמלא אז לשוננו רגה:

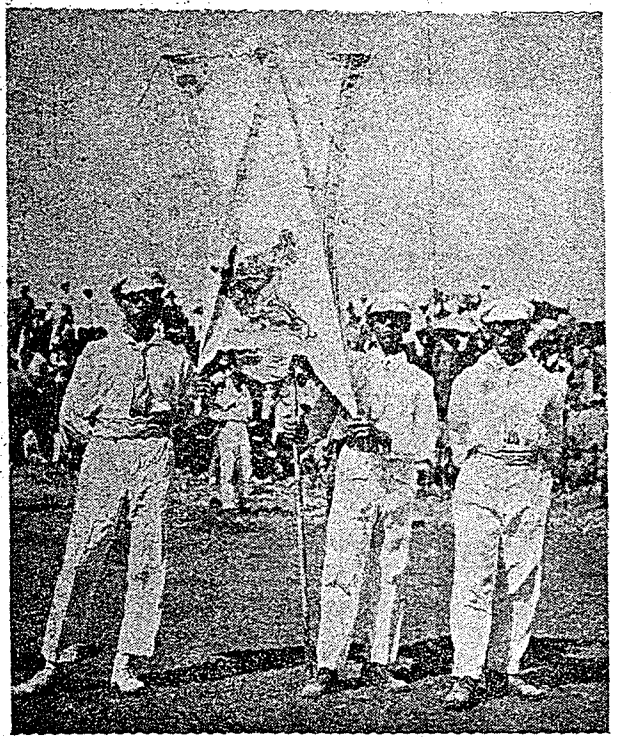

כנוס ה„מכבי" הראשון בירושלים, תר"פ (1920)

מימין: מנחם יפה, יוסף יקותיאלי, אמזלק.

„לב מי ירך, יחת מאבן נגף?
האם גמריא, נעפיל, הנצחון אתנו!
העפילו, העפילו!"

רבה היתה התכונה. נקבעו התרגילים לכנוס הראשון של „ההסתדרות להתעמלות ולספורט עברי". נערכו שעורי התעמלות, שבהם למדו את חוקי התחרויות וכלליה. המתעמלים נתפזרו למקומותיהם ונגשו לעבודה, במרץ ובהתמדה. ואני, עבדכם, נבחרתי למפקד הראשי של כנוס המכבי הראשון. ידעתי מה כבד העול, מה רבה האחריות, ובלבי אמרתי, הכנס מובטח להצליח — ויהי מה! ורבתה העבודה: קביעת הפרטים ופרטי הפרטים; משלוח חומר לאגודות; מתן הוראות למפקדים ורכישת האמצעים להכנת הכנס; בקור בסניפים וכו'.

ובמו דגלי עובר אני ממקום למקום, להמריץ, לאמץ ולעודד את רוח החברים ובכל מקום — התלהבות, רעננות, חיים הכל מתכוננים לעליה ברגל ירושלימה בחג הסוכות לכנוסנו הראשון.

המגרש המתאים נמצא מאחורי קבר „שמעון הצדיק", על הר הצופים בדרך בואכה שכמה. הלא הוא המגרש הנקרא עד היום בפי כל „מגרש הכנוס", אם כי הרבה כנוסים אחרים נערכו בירושלים על מגרשים אחרים, רק כנוס המכבי הוא בלבד זכה שינתן לו שם וזכר כאן, נמצאו גם המסייעים, במעשה ובחומר, וכן בעצה נבונה, ויזכרו כאן לטובה שמות יהודה שניאור, יצחק מלמד, מנשה מני, יעקב קיסלב, אבנר שלוש, יעקב שיפמן, בנימין ליברמן, דוד מרכוס ועוד, ואל נא יתרעמו עלי כל אלה שאת שמם לא הזכרתי בזה, מאד יפעם הלב מדי אחשוב בימים הנפלאים ההם, ולא יכול הזכרון את כל שמות הרעים והמסורים לפעלנו.

יום חגנו ממשמש ובא, מקום המפקדה הראשית נקבע בביה"ס למל. רבה העבודה עד בלי די. נדחה הכל מפני ההכנות לכנוס.

ערב הכנוס. הרכבות מביאות אורחים וחברים לאלפים. פעם

בפעם מופיעה אגודה וסגיף אחר, הצועדים בארבעות לקול מחיאות כפיים סוערות. הנה מגיעה קבוצה קטנה הזוכה למחיאות כפיים נלהבות ביותר — שליחי סוריה המה, מדמשק הרחוקה באו.

המפקדה עובדת בלי מנוח. לאחר שכל סגיף התאמן במקומו, יש ללכד את כלם לחטיבה אחת. קולי כמעט צרוד מרוב פקודה. כל החברים בשורה עושים את התרגילים בקצב, במדה — הרוח היתה בהם — במרץ מתרוממות הידים, מוטים הגוים, מתכופפות הברכים. כורעות הרגלים: לפנים, קדימה, אחורנית, למעלה, למטה. פה עמדנו בנסיון, הנצליח בהופעתנו מחר?

אור ליום הכנוס, שעה מאוחרת בלילה, לאחר ישיבה מיגעת ווכוחים בדבר יום המחרת גוסעת המפקדה לאינספקציה אחרונה ל„מגרש הכנוס". עד עולם לא אשכח את הנסיעה הקצרה והנפלאה הזאת. חוגגים היינו, כחולמים היינו. והירח שפך עלינו מקסמו...

למחרת בבוקר. חצר ביה"ס למל, שממנה צריכה לצאת ההתלוכה, צוהלת והומיה. ופתאום גזירה. המושל אוסר עלינו את ההתלוכה, ואיננו מרשה גם לשאת את דגלי האגודות. רבה ההתמרמרות אך השעה דוחקת. משמעת הדיקנות עלינו ואין להפנות ללב הרוגש. שמים את הדגלים על עגלה, האגודות יוצאות בזו אחר זו, ותהלוכה מיוחדת במינה נוצרת מאליה — כחצי קילומטר לפני המגרש נשמעה פקודה — עמוד! מוסרים הדגלים, מתכוננים „קדימה" ואנו במגרש המלא קהל של אלפים ורבבות. מחיאות כפים רועשות. מלאי גאון ואון עוברים בסך המכבים והמכבירות, אגודה אגודה על דגלה.

אחרי נאום פתיחה קצר של דוד ילין, ניתן צו ופקודה מפי הבן: „אחת, שתים, שבע-שמונה, תרגיל ראשון, תרגיל שני, תרגיל שלישי ומפי הקהל פורץ „הידד" ושוב „הידד"! הרושם בל ימחה, מחיאות כפים סוערות... מתחילות התחרויות בקפיצה, בהטלת כידון, ועוד ועוד. השמש גוטה לערוב וטמוך לשעת נעילה מגיע הגנרל בולס (שבימיו נערכו הפרעות הראשונות בירושלים) ולכבודו — אירוגיה מרה — נערכים תרגילי הסיום.

גהדר ומרהיב עין מחזה התרגילים הללו לנוגה השמש השוקעת מאחורי ירושלים...

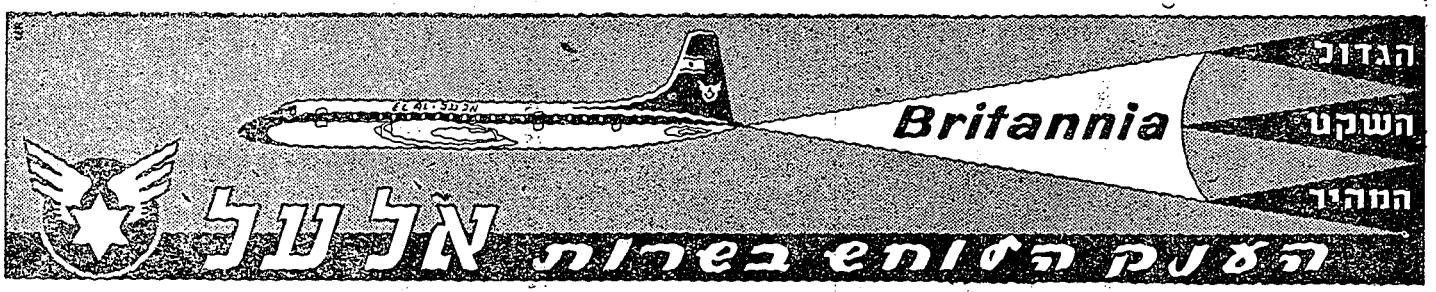

מכתב-ברכה

לכבוד הסתדרות ה„מכבי" של אר"י

כנוס ה„מכבי" של אר"י בבידתה — ירושלים, כנס גם אותנו, פועלי מסלת־הברזל, שפלם כרכם, חברי ההסתדרות בארץ ובחו"ל לאחוד ההרגשות, בכדי לברכם בברכת שהחיינו... לזמן־נעלה זה.

כנוס ה„מכבי" בארץ, שמופיע בפעם הראשונה אחר חרבן משנה, בעיר המטרופולין שלנו בחטיבה אחת שלמה בגוף וברוח ולאחר תקופה ארוכה, שעלית „שלשת־רגלים" ירושלימה נדכאה ע"י מעני־גוף ישראל ורודפי רוח האומה; נתחדשה ע"י „מחזיקי" בקדושת עולה־רגלים בתקופת התחיה שלנו — ב„רחובות". עלית רחובות פעם בשנה, היתה רק הרחוב המוביל ל„עלית־ירושלים". ובתוך עובדה חיה, ידע ישראל־סבא בארץ ובתפוצות הגולה, כי שעת־עליה למקום מקור רוחו ונשמתו הגיעה.

בני המכבים ומוקירי רוחם! יהא, כנוסכם הראשון ואחדותכם המוחלטת, שלשמה התקבצתם היום מכל פנות ארצנו „המולדת" לסמל מופתי בועידת צירי־ישראל, שיכנסו במקום לב הארץ והעם. מכבי גליל, שמרון ויהודה! ביום ההסתורי הזה שנתקבצתם סביב דגלנו, תכלת־לבן, אשר סמלו: אחוה ושלום, רעות ושויון, חפש וטוב, יהא לכל נפרדי העם בכל אתר ואתר לאחוד הכחות ורכוזם בשעת הרת עולם זו.

אחים לכוח ולשאיפה! קבלו נא ברצון צלצולי הלומות הפטיש על סדן־עבודת הברזל, אשר בשם דגל התחיה השלמה והרצויה לעובד העברי בא"י ובכל העולם נגדל, יהא נחלתכם. שתפו נא נצוצי אשנו בשלהבת אש־לבבכם החם, בהקמת ביתנו הלאומי על הצדק והיושר הנבואי.

היו ברוכים, חברים מכבים, בעבודת העם שהקדושה, שלא ידעתם ליאות מיום שפרחי־אביב התחיה צצו על אדמת ארץ־אבות.

בברכות־חברים

ועד אגודה מקצעית של פועלי־מסלת הברזל לוד

המזכיר	מ"מ יו"ר
גולדפיש	נ. פרידלס

לוד, כ' תשרי תר"פ.

זכרון דברים

מהשיחה שהיתה בין ראש מחלקת החנוך בא"י, הד"ר י. לוריא, ובין חבר נשיאות ההסתדרות העולמית „מכבי", מר חביב יקותיאלי, ביום א', ו' תמוז תרפ"ב בשעה 5 אחה"צ.

מר יקותיאלי מסר את השקפת ההסתדרות העולמית „מכבי" בנוגע לחנוך הגופני בארץ־ישראל. „המכבי", בהכירו בהתעמלות בבית־הספר בתור יסוד ובסיס לכל ההתפתחות הגופנית שלאחר כך, החליט לתמך ולסיע באפן ממשי להתפתחות ההתעמלות בבית־הספר. לתכלית זו יצרה הסתדרות המכבי „קרן א"י" — קרן מכשירי התעמלות ומשחקים לא"י. ההכנסה הראשית של קרן זו הם 50% הרוח הנקי של חגיגות חנוכה בכל גליל השיך להסתדרות העולמית „מכבי". נסיון ראשון נעשה בחג החנכה ה'תרפ"ב והכניס בערך 20.000 מרק. בתרומות קרן זו השתתפו רב גלילי ההסתדרות ועוד כעת שולחים המאחרים את תרומותיהם לקרן ארץ־ישראל, באפן שהקרן הולכת וגדלה מדי פעם בפעם. מקרן ארץ־ישראל זו הקדש סכום של 3.000 מרק לקניית ספריה מקצועית ובכסף הנשאר קנו מכשירים למשחקים והתעמלות עממית. המכשירים ישולחו על שם מחלקת החנוך, מתנה לבתי־הספר בארץ־ישראל.

לעמת זאת דורשת נשיאות ההסתדרות העולמית „מכבי" מאת מחלקת החנוך שלש דרישות אלו:

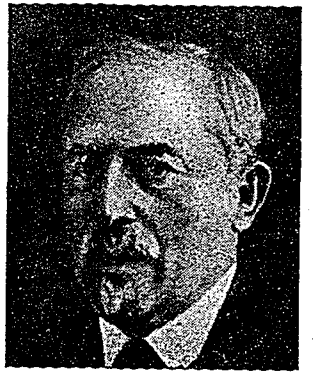

ד"ר יוסף לוריא

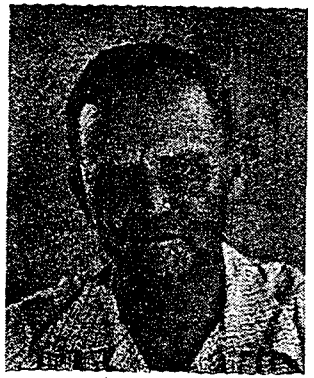

חביב יקותיאלי

א) אגדת המכבי בכל מקום משתמשת באולם או במגרש ההתעמלות של ביה"ס ומכשיריהם מבלי שים לב אם ביה"ס באותו מקום קבל מכשירים מ„קרן א"י" אם לאו.

ב) עמדה ברורה של מחלקת החנוך ביחס למכבי.

ג) מחלקת החנוך נותנת 1-2 שעות התעמלות בשבוע ל„מכבי".

בנוגע לדרישה א' התעוררה בעקר שאלת יום השבת. לפי דעת הד"ר לוריא אחראית מחלקת החנוך בעד כל הנעשה בחצר ביה"ס והיא לא תוכל להרשות, כי תחולל השבת ברשותה בפרהסיה. בנוגע לשמוש בכלים בימות החול, הרי מחלקת החנוך מרשה שמושם עד כמה שאיננו מפריע לשעות הלמוד בבית-הספר. החלט לעבד תקנות ע"ד שמוש המכבי באולם ובמכשירי ההתעמלות בבית-הספר.

בנוגע לדרישה ב' הביע ראש מחלקת החנוך עמדה חיובית ויחס של אהבה וחבה למכבי. התעוררה השאלה ע"ד כניסת התלמידים למחלקות הנער של המכבי והובעו מצד מחלקת החנוך אי-אלו ספקות בנוגע לכניסת תלמידי בית-הספר להסתדרות שאיננה ברשות ועד החנוך ובנוגע לאחריות העומדים בראש המחלקות האלה. לבסוף נמסר הדבר לעיון שנית.

הודות למצב הכספי הקשה אין מחלקת החנוך יכולה לקבע השנה 1-2 שעות התעמלות למכבי. בפרינציפ מכירה מחלקת החנוך בצדקת הדרישה הזאת ותשתדל למלאותה באפשרות הראשונה.

מר יקותיאלי נגע גם בשאלת מורי ההתעמלות בביה"ס. בתי-הספר בא"י סובלים מחסר מורים מכשרים למקצוע זה. נשיאות ההסתדרות העולמית דנה בדבר הבאת מורים מא"י לחו"ל לשם השתלמות במקצוע ההתעמלות. לרגלי המצב הכלכלי הקשה בגרמניה אין ההסתדרות יכולה לקבל על עצמה את האחריות הזאת, אבל היא מוכנה לתמך בשעורי מעמלים בארץ-ישראל. מפאת קשי סדור מקום מרכזי אחד לשעורי מעמלים הוצעו מרכזים שונים בערים ובמושבות והדבר נמסר לעיון.

ההסתדרות העולמית „מכבי" שולחת לארץ-ישראל שתי ספריות: א/ קבועה ו-ב/ נודדת. עפ"י בקשת מחלקת החנוך הסכים מר יקותיאלי למסר את הספריה הקבועה לספריה הפדגוגית שע"י מחלקת החנוך, הנתנת לשמוש לכל מורי א"י. הספריה הנודדת תמצא ברשותו של מר יקותיאלי.

על הצעת נשיאות „המכבי" לעזר בהדפסת ספרי התעמלות עבריים בגרמניה, ענה הד"ר לוריא, כי בא בדברים עם ה„דביר" וזה הסכים להדפיס על חשבונו כל ספר שתבוא עליו הסכמת מחלקת החנוך.

ד"ר י. לוריא
חביב יקותיאלי

אספה כללית של אגודת המתעמלים „ראשון-לציון" ביפו

(גליון „החרות" מד' תשרי תרע"ג (18.9.1912)

במוצאי שבת זו היתה באגודת המתעמלים ביפו, האספה המוקדמת לאסיפה הכללית שתהיה בי"ח דנא במטרה לאחד ולארגן כל צעירי ארצנו על יסוד התעמלות.

ברוב קולות נבחר ליו"ר מר שושן־אדם (כיום סעדיה שושני) ולמזכיר מר קייזר.

היו"ר נותן סקירה כללית על העבודה של שש שנים מאז שנתיסדה ביפו האגודה הראשונה להתעמלות ומזכיר את פעולותיו של המנוח ד"ר ל. כהן להתגשמות הרעיון הנשגב של „גפש בריאה בגוף בריא". גם הזכיר לטובה את עבודתו הנמרצת של הא' צבי אורלוב (כיום צבי נשרי). הנואם מראה ומוכיח עד כמה הרעיון הזה מצא לו מהלכים בארץ. אמנם יש איזו אגודות המתרשלות בעבודתן, אבל זהו מפאת חוסר מורה. גם הסתדרות „השומר" בא"י פנתה לאגודה היפואית להמציא לה מורים, אך מפני חוסר הסתדרות שלמה אי־אפשר לשלוח אחד מהחברים להשתלם במקצוע זה. ומנקודה זו דן הנואם על בחיצות ההסתדרות.

אחרי זה קוראים את התקנות שועד אגודת המכבי בירושלים עומד להציע לפני האספה הכללית. אחרי וכוחים קצרים נתקבלה ההחלטה לדון על כל סעיף וסעיף. היו"ר מעמיד שאלה בבידון הסעיף הראשון של התקנות, כי ההסתדרות מקיפה לע"ע את כל אגודות ההתעמלות העבריות שבא"י הנושאות עליהן שם המכבי. השאלה אם זהו חיוב ? ההצעה נדחתה ברוב קולות.

נתקבלה החלטה שמטרת ההסתדרות תהיה להפצת הרעיון הלאומי וגם להגביל את מספר הצירים של כל אגודה ואגודה המשתתפת בבחירות באספה הכללית.

ובנוגע לסעיף שבכל ארבע שנים מתאספים להתעמלות משותפת, הוחלם לסדר התעמלות זו בכל שנה.

לפני סגירת האספה מודיע מר דנין שאחרי האספה הכללית תהיה אספה פומבית לדון על נחיצות ההתעמלות. האספה השנתית של האגודה היפואית נקבעה בשבת אחרי סוכות.

יפו א. מ. היימן

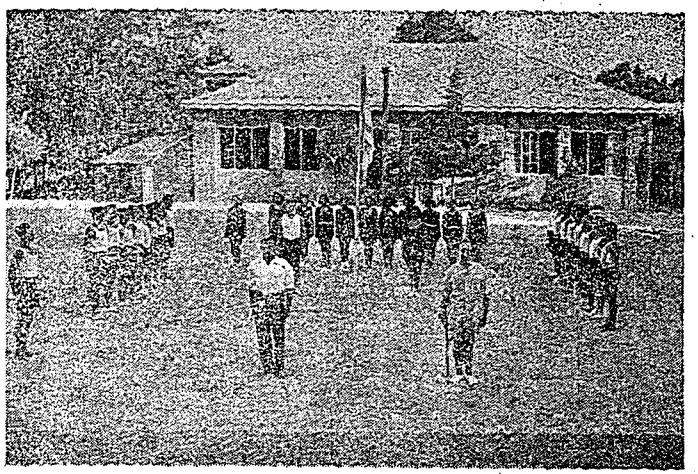

קבוצת מתעמלים ומתעמלות בהנהלת יהושע אלוף ודוד אלמגור, ע"י אולם ההתעמלות בחצר הגמנסיה העברית הרצליה בתל־אביב

אליעזר ליפסון מספר:

בתפקידי האחרון בצבא התורכי שמשתי כקצין בתחנת האל־חוס בקדם שע"י דמשק ועם נפילתה של דמשק בידי האנגלים שוחררתי, לאחר חקירה שגרתית ובעגלת עבודה פשוטה רתומה לשני פרדים חזרתי דרך קוניטרה לכפר גלעדי ומשם לתל־אביב.

אליעזר ליפסון

בבואי לתל־אביב, מצאתיה תוססת, למרות שרוב תושביה שגורשו לפני כן ע"י התורכים הספיקו לחזור לבתיהם או להסתדר בהם. גיוס המתנדבים לגדוד העברי נסתיים עוד בטרם שובי הביתה והמתנדבים עצמם יצאו כבר למקומות האימונים בדרום הארץ או למצרים. וזאת היתה הסיבה, שלמרות רצוני העז להתנדב לגדוד העברי, נאלצתי (יחד עם כל הברי שחזרו משרות הצבא התורכי) להשאר אזרח־יושב בית. אולם כפי שכבר צייגתי לעיל, מצאתי את תל־אביב הקטנה תוססת והנוער, שמסיבות שונות לא יכול היה להתנדב לגדוד, התרכז במכבי. אף אני הצטרפתי איפוא למכבי.

בועד המכבי, שאליו נבחרתי, היו אז יעקב קיסלב (אבי־רזי, כיום), אהרן ציזלינג (כיום בעין־חרוד), דניאל אלמגור, וגדעון ובוסתנאי אבולעפיה, יוסף יקותיאלי, אבנר שלוש ואחרים. הוטל עלי תפקיד המעמל הראשי וגשתי במרץ להדרכת המעמלים והפעלת המחלקות השונות.

בועידה הארצית של כל אגודות המכבי שהתקימה בתל־אביב, הוחלט לארגן את הכינוס הראשון של המכבי א"י בחול־המועד סוכות תר"פ בירושלים. אגודת המכבי יפו־ת"א היתה בתקופה ההיא הגדולה באגודות המכבי, התחלנו איפוא להתכונן לכנוס הזה. הטיפול העיקרי היה בהדרכת חברים וחברות בתרגילים הכלליים ואת החברים המצטיינים במכשירים — על המקבילים ועל המתח — לשם השתתפות בתחרויות ובנשף הפומבי.

בספטמבר 1920, לפני שעברתי לירושלים כמזכיר הועד הלאומי של יהודי א"י, בכדי להכין את כנוס אספת הנבחרים הראשונה, נאלצתי לעזוב את מכבי תל־אביב ולמסור את תפקיד המעמל הראשי באגודת לאבנר שלוש.

עלי להדגיש, כי התקופה הקצרה (כשנתים) שבה פעלתי במכבי תל־אביב, היתה תקופה מעניינת מאד וזכרונותיה הנעימים טרם פגו מזכרוני גם עתה.

יהודית ויס (יקותיאלי) מספרת:

באוירתה של תל־אביב הדהדה השירה „בשוב ד' את שיבת ציון היינו כחולמים...", כשחזרתי מהגליל לאחר ששוחרר ע"י הצבא האנגלי.

הנוער, שרק זה עתה החל טועם את טעמו של שחרור מעול

התורכים, ברובו התנדב לגדוד העברי ומעוטו אשר גילו היה צעיר מגיל ההתנדבות, נרשמו לאגודת המכבי יפו־ת"א.

באגודת המכבי מצא הנוער בימים ההם את כל מאוויו: משחקי ספורט, התעמלות, טיולים וחיי חברה. אף אני בהיותי אוהבת ספורט

יהודית ויס (יקותיאלי)

ומשחקים, נספחתי ונעשיתי פעילה באגודה, כשהוחלט לערוך כינוס בסובות תר"פ, שמחתי מאד, ביחוד כשמקום הכינוס נקבע לירושלים. ההכנות היו קדחתניות. כל חברי האגודה חולקו לקבוצות (בנים לחוד ובנות לחוד) ובראש כל קבוצה נתמנתה מעמלת אחראית שדאגה להכנת קבוצתה בתרגילים כלליים. המעמלות של הבנות היו יונה רובנשטין, יהודית ייבין, הינדה ניימן, יהודית ויס והאחיות מדים ואסתר קליסקי.

היתה זו נסיעתנו הראשונה ירושלימה וכל הבנות השתדלו ללמוד את התרגילים הכלליים ושההופעה תהיה גאה. תפרנו לעצמנו תל־בשות לבנות (שמלות ותולצות וכובע מכבי). סימן ההיכר של חברי המכבי ת"א היה סרט אדום על כתף שמאל. אגודתנו עשתה רושם כביר בירושלים הן בהופעה החיצונית והן במקומות הראשונים שתפסו בתחרויות השונות.

קבוצת מכביות בכנוס המכבי בירושלים 1919.
יושבות — מימין: אסתר יאסינובסקי (מן), אסתר סגל,
עומדות — מימין: מרים קליסקי, בלהה דבורקין, יוסף יקותיאלי, יהודית ויס (יקותיאלי).

ביום הכינוס התאספנו בשעות הבוקר בחצר בית־הספר למל בירושלים משם היינו צריכים לצאת בתהלוכה למגרש הכינוס, אולם ברגע האחרון באה הוראה, משלטונות הצבא, שאסור לנו לצעוד בתהלוכה ברחובות העיר ואסור לנו להניף את דגלינו. ההתרגזות של החברים היתה גדולה מאד, הדגלים של האגודות השונות קופלו

והועברו למגרש הכינוס בעגלה וכל המשתתפים יצאו קבוצות קבוצות למקום המפגש, ובו התארגנו כלם לתהלוכה גדולה. הדגלים הוצאו מהעגלה והונפו בראש כל אגודה ולק"ל צלילי תזמורת המכבי ראשון־לציון ולקול תשואות הקהל עלתה התהלוכה על מגרש האצטדיון.

למרות שההישגים היו דלים לכאורה ורחוקים מלהיות כאלה שהושגו בכינוסי המכבי האחרים בימינו, הרי הכינוס הראשון הזה בירושלים ישאר כזכרון בלתי נשכח לכל אלה שלקחו חלק בו. הרגשנו בכינוס זה כביום חג גדול ורוחה של ירושלים, בה נערך הכינוס, השרתה עלינו רוח עוז וגבורת והרגשנו ברחובות ירושלים כצאצאי המכבים החשמונאים.

המכבי בימים ההם סיפק לנו הכל ונעימה היתה הרוח שהיתה מאחדת את כלנו. בשבילי היה המכבי כזאילו המשך של הגמנסיה „הרצליה"; באותה ההצר שהשתובבנו בימי הילדות ושיחקנו במשחקי ספורט בהנהלתו של מורנו היקר צבי גשרי, באותה החצר ובאותו אולם ההתעמלות המשכנו בתרגיליגו ובמשחקינו ערב ערב.

ויחד עם זכרונות הזוהר וההוד של הימים היפים ההם בוקע ועולה זכרונה של חברה יקרה שהיתה המזהירה בקרבנו, דמותה הבלתי נשכחת של דבה (דבורה) חיסין ז"ל חברתנו מימי הילדות והגמנסיה, אשר היתה אחת המעמלות הטובות ביותר במכבי ואחת הספורטאיות הטובות. דבה הנחמדה בתלבושת המכבי הלבנה עם הכובע המיוחד, היתה סמל לכלנו, וגדול מאד הכאב, כשעתה בשעה שאנו חוגגים את יובלה של אגודת המכבי תל־אביב ונזכרים בימים ההם ודבה היקרה אינה עמנו.

יעקב בן־סירה (שיפמן) מספר:

בנובמבר 1918 חזרתי לתל־אביב מזכרון־יעקב; היה זה לאחר שחרור השומרון ע"י הצבא הבריטי ולאחר שהחלמתי ממחלת הטיפוס שחליתי בה ימים אחדים לאחר שחרורה של זכרון־יעקב.

בבואי לתל־אביב הצטרפתי לאגודת המכבי. בימים ההם היתה תל־אביב שוקקת חיים ומלאת מרץ וענין בשל בגיה החוזרים מהגירוש ובגלל תחילת ימי העליה ממזרח אירופה. כיבוש הארץ ע"י הצבא הבריטי, חדשיה הראשונים של הצהרת בלפור, בואם של חברי ועד הצירים בראשותו של ד"ר ח. וויצמן, הגדודים העבריים מאנגליה ואמריקה, כל אלה הלהיבו את דמיונם ורוחם של התושבים וכוונו את דעתם של הנוער לאספורט, התעמלות ותרבות הגוף.

הנוער הלומד והעובד כאחד הצטרף אז ברובו לאגודת המכבי. עבודת המכבי בוצעה בשני מרכזים, בגמנסיה העברית „הרצליה" ובאולם ההתעמלות של בי"ס לבנות בנוה־יצחק. בשניהם הדרכתי מתעמלים בתרגילים חפשיים ועל מכשירים.

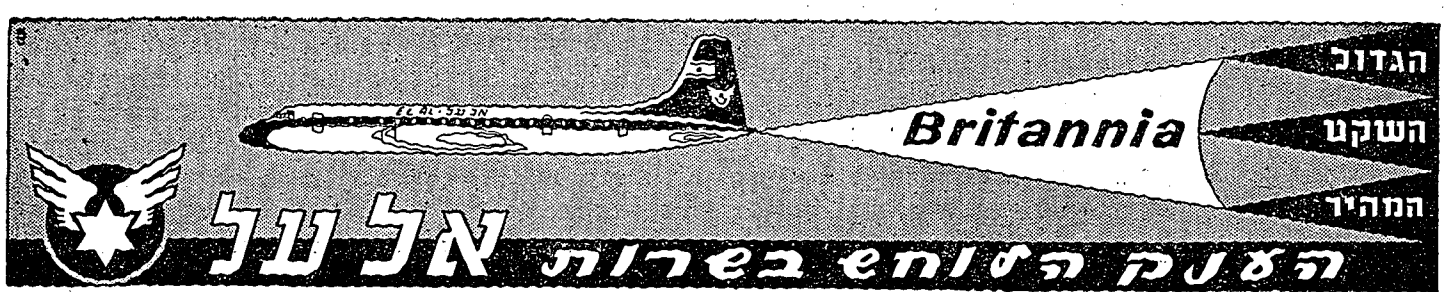

בפסח תרע"ט, התכנסה בתל־אביב ועידה ארצית של אגודת המכבי בא"י, והחלט להעביר את המרכז לירושלים. נבחרתי כמזכיר המרכז החדש. עברתי לגור לירושלים והתחלתי לטפל בהכנות לכנוס המכבי הראשון שהחלט על קיומו בירושלים בסוכות תר"פ.

יעקב בן־סידה

הפעילים ביותר בסניף ירושלים היו אביעזר ילין כיו"ר ויהודה שניאור ומנשה מני, כחברי המרכז. ההכנות לכנוס הקיפו את כל הסניפים; סיירתי בכל הסניפים השונים ואף ארגנתי סניפים חדשים בהתישבות העובדת במרחביה, בדגניה ב', בחולדה ובכפר אוריה.

בימים ההם נתונה היתה א"י כולה לשלטון הצבא הבריטי תחת גנרל ווטסון והיה צורך לקבל ממנו רשיון לארגון הכנוס. כבא־כח המרכז, נתקבלתי לראיון עם גנרל ווטסון שישב בבנין הגרמני על הר הזיתים בירושלים. לראיון חשוב זה, שבהצלחתו היה תלוי כנוסנו הראשון, קדמה הכנה מתאימה בלבוש ובגנוגי טכס. זכורני כי יעקב קיסלב (אבי־רזי כיום) עזר לי לענוד לצוארי עניבה (היתה זו העניבה הראשונה שהכנסתי את צוארי בעולה). בכרכרה רתומה לשני סוסים, כמנהג אותם הימים בירושלים, עליתי לארמון המושל. הוצגתי לפניו ע"י הקצין הממונה על עניני היישוב היהודי ובעזרת תורגמן הסברתי לגנרל את מטרות הכנוס שהנגו רוצים לארגן בירושלים. הוספתי גם פרטים ובאורים ע"ד הסתדרות המכבי בא"י, מטרותיה ותקנותיה. הגנרל ווטסון נתן את הרשיון המבוקש וכן הוציא הוראות למנהלי המחלקות השונות לעזור כמידת האפשר לביצוע הכנוס.

שאלת התחבורה היתה קשה מאד בימים ההם: הנסיעה בין יפו וירושלים עוד התנהלה בדיליג'נסים שהיו נוסעים בהם במשך כל הלילה (בולל חניות מנוחה ברמלה ובאב־אלואד). הרכבת מיפו לירושלים היתה לשימוש צבאי בלבד. בין יפו ללוד עברה רכבת קשנה ומלוד לירושלים השתמשו בקרונות משא בלבד. כתוצאה מהשתדלויותנו קבלנו רשיון מהצבא להסעת משתתפי הכנוס בקרונות משא.

בכנוס שנערך בחוה"מ סוכות תר"פ בירושלים, על המגרש בקרבת נחלת שמעון הצדיק (שנקרא אח"כ בשם מגרש הכנוס) לקחו חלק חברי המכבי מהסניפים: ירושלים, יפו (כולל תל־אביב), פתח־תקוה, ראשון־לציון, עקרון, רחובות, נס־ציונה, גדרה, זכרון־יעקב, טבריה, צפת ודמשק. חברי הכבוד של הכנוס היו:

גנרל ווטסון, מנהל ראשי לשטח הכיבוש;
קולונל ד. סטורט, המושל הצבאי של ירושלים.
מ. מ. אוסישקין, יו"ר ועד הצירים;
דוד ילין, ראש ועד העיר ליהודי ירושלים.

חברי ועדת השופטים היו: ד"ר א. ברגם, א. ד. גולדשמידט, פרץ קורנפלד, לוים. קול. דייטקר, מייגיר הודסון, מייג'ור הוד, ולוים. מקנזי.

המפקד הראשי של הכנוס: אביעזר ילין.

ביום ב' י"ט בתשרי בשעה 7 בבקר, יצאה ההלוכת המכבי מחצר ביה"ס למל אל מגרש ההתחרות (בדרך שכם) לפי הוראות השלטונות הצבאיים אסרו על הנפת דגלים בהתלוכה ולכן הועברו הדגלים בעגלה. את נאום הפתיחה של הכנוס נשא מר דוד ילין.

תכנית הכנוס כללה: תרגילים כלליים, התעמלות על מקבילים ומתח; התחרות בקפיצה לגובה (חברים); התחרות במשיכת חבל (חברים).

לאחר הפסקת הצהריים: התחרות בריצה 100 מטר (חברים וחברות); ריצה 200 מטר (חברים); קפיצה לגובה (חברות); הרמת משקלות (חברים); קפיצה לרוחק; משיכת חבל (חברות); מירוץ שליחים (חברות).

ביום כ' תשרי, לפני הצהריים: התחרות מוקדמת בכדורגל; אחה"צ התחרות סופית בכדורגל.

בערב, נשף התעמלות בהשתתפות כל סניפי המכבי ותזמורת אגודת ראשון־לציון; נאום הנעילה ע"י מר מ. מ. אוסישקין; חלוקת פרסים.

הכנוס עלה יפה מאד; אגודת מכבי יפו קבלה את הפרס הראשי — ספר תנ"ך בכריכת כסף, עבודת בצלאל, לזכר שמריהו ילין ז"ל (מתנת משפחת ילין). אני עצמי קבלתי פרס שני בהתעמלות על מתח במגרש הכנוס ופרס ראשון על התעמלות על מקבילים באולם.

לאחר הכנוס הראשון, בחורף תר"ף, המשכנו בפעולות ארגון והייתי נוסע לעמל את הקבוצות בחולדה, בפר אוריה נוסף לעבודתי במעמל בירושלים ותפקידי העיקרי כמזכיר הסתדרות המכבי. באותה תקופה רבתה התסיסה בין ערבי הגליל העליון; הערבים היו מתנכלים ליהודים וחללה פרשת הגנת תל־חי. בפורים תר"ף נסעתי לתל־אביב כדי להצטרף למגיני הגליל, אולם הדרכים היו משובשות ונשארתי כמה שבועות בתל־אביב.

בפסח תר"ף גברו החששות מפני מהומות העלולות לפרוץ בירושלים עם הגיע תהלוכות נבי־מוסא מחברון לירושלים. משהחלו המהומות, חזרתי לירושלים; הגעתי במוצאי יום המהומות הראשון. משמרות אנשי צבא בריטיים העבירו אותי יחד עם הנוסעים האחרים שהגיעו באותה רכבת, לבית החולים "הדסה" שם פ. רוטנברג ת. דבושינסקי קבעו את מרכז הזמני. הצטרפתי לחברי המכבי שהתארגנו להגנה ע"י דבושינסקי ועשו אמונים בחצר ביה"ס למל. לאחר מכן צעדנו למגרש הרוסים ושמה השביעונו כשוטרים מיוחדים. אנוכי וקבוצת חברים נוספים יחד עם אברהם הרצפלד, עברנו בו בערב לעיר העתיקה, כאחים רחמנים, ושמה נשארתי עד שחלה הרגעה במצב. כל אותו זמן הייתי ממונה על הגנת העיר העתיקה. תלמידי ביה"ס למודדים וקווני טלפון היו אתי שם. במסגרת אגודת המכבי אורגנה עבודת ההגנה העצמית בירושלים. החברים והחברות התאמנו בתרגילי הגנה ושמוש בנשק. בדרך כלל התרכזו בימים ההם בסניפי המכבי הנוער הטוב ביותר ביישוב. חברי המכבי מלאו בהתנדבות מלאה תפקידים חשובים ורבים בשדות הפעולה הציבורית חישובית, בקרן הגאולה ובקרנות הלאומיות, ופעלו הרבה להשלטת הסדר, הדיקנות, המשמעת בכל ההופעות הפומביות של הציבור.

הרב הראשי בן־ציון מאיר חי עוזיאל ז"ל

למכבי תל־אביב למלאות 20 שנה

הנני מביע את שמחתי למלאות עשרים שנה לאגודתכם ומאחל לה הצלחה בעבודתה והגשמה מלאה ומהירה לשאיפתה הנכבדה: לתחית גבורת רוח המכבי ופעולותיו בישראל ובארץ־ישראל. תנועת המכבי בכלל ובארצנו בפרט חביבה היא בעיני ואני מאמין שכל איש

מישראל, מוקיר ומכבד תנועה זאת הנושאת עליה בגאון, שמו הנצחי של המכבי הנכבד מאד בדפי ספרותנו ההיסטורית והחלכתית, תנועה זו היתה והיה אחת משאיפותינו הלאומיות: לראות את בנינו הצעירים מלאי כח עלומים למודי ה' משכילים ונבונים, ועם זה מגודלים בגעוריהם בקומה זקופה, ובנפש בריאה וצועדים קדימה

לקראת תחיתנו הרוחנית והלאומית גם יחד. „כחצים ביד גבור כן בני הנעורים, אשרי הגבר אשר מלא את אשפתו מהם, לא יבושו כי ידברו את אויביו בשער" (תהלים קכז"ה) זהו בטוי ההוקרה לבני הנעורים שקבע ישראל במזמוריו בשירת תקות גאולתו. מנקודת מבט זו הגני מחבב מוקיר ומכבד תנועה זו, ורוצה אני בכל לבי לראות בהתפתחותה והתרחבותה בקרב כל בני הדור העתיד, אבל יחד עם זה, הרשוני נא להזכירכם, כי דגל המכבי הוא דגלכם, בשמו אתם דוגלים, וברוחו אתם מתארגנים. גבורתו של המכבי איננה גבורת הכח לבדה. אבל היא גבורה נפשית הנובעת מתוך קנאה ואהבה עזה, לקדשי בני ישראל, וסגולותיו הלאומיות, לבל תגע בהם יד זרה של מתבוללים או אויבים חיצוניים, הרוצים בכח החרב או הסתה ופתוי, להזיז ישראל מעמדתו הדתית, לטשטש את צורתו הלא מית; ולהתחדר בצורה חקויה בלתי מתאמת לרוחנו ונפשנו. זו היתה כונת משמעת המכבים, וזו היתה גבורתם וסבת נצחונם. שאו עיניכם בגאון והביטו תמיד בחבה על דגל זה ההולך לפניכם, ושם הכבוד זה הנישא בפיכם ובפי כלנו לתהלה נצחית, בתור גואל רוחני ומפקד צבאות קדושי ישראל הנאמנים לתורה לעם ולארץ. אל נא תגנו אף רגע לשם הכבוד הזה שיתרוקן מתוכנו, ושיחולל מקדושתו ולא יהיה המכבי שלנו העתקה חקויה מכל תנועות ספורטיביות כאלה הקימות בקרב כל העמים.

אבל יהיה שמו המלא של המכבי הי בתוככם ורוח גבורתו נוזלת בעורקי דמיכם, ויהיו כל מעשיכם ופעולתכם מתאימים לשמו, נותנים כבוד והדר לעמנו ולגבורינו הקדמוניים, וספוק נפש מלא לכל עמנו לשדרותיו ומפלגותיו. אם בדרך זו תלכו ואם ברוח זו תהיה הסתדרותכם לא יארכו הימים ובחורי ישראל יתרכזו בחבה ובהתמסרות תחת דגל הכבוד של „המכבי" הנערץ בגבורה וקדושה. הרימו נא בנים חביבים מאד, בעוז וגאון, בגבורה ועצמה דגל המכבי; דגל השלום והאחדות לכל העמים ודגל תחית ישראל ותורתו בארץ־אבותיו.

ברכת ד' אלקי ישראל וברכת גבורי הנפש והרוח של המכבים תלוה אתכם בכל דרכיכם, ותקום בכם ברכת רועינו הנאמן לאמור „יוסף ה' עליכם ככם אלף פעמים ויברך אתכם באשר דבר לכם".

אליעזר פולני מספר:

העלאת זכרונות מהעבר — מלפני 40 שנה ויותר, אינה מתאפשרת על נקלה. חסרים הם מסגרת מוצקה וברורה וכאילו מהבהבים הם באור רפה ממרחק רב. אולם, יש ומתוך רקע זה מתבלטים פה ושם מקרים מיוחדים, אשר השאירו רישמים חזקים שאין גורם הזמן יכול לטשטש אותם.

בבואי עתה, לדלות מן העבר, ע"ד אגודת המכבי הקשישה, חייב אני להזכיר את הגמנסיה "הרצליה" שהיתה אף היא גורם חשוב בספורט הא"י והקשורה בעניני הספורט בקשרים אמיצים עם אגודת המכבי יפו-ת"א, ביחוד רשנים שלפני מלחמת העולם הראשונה (לגבי דידי משנת 1912 שאז בעודי ילד נשלחתי ע"י אבי ללמוד בגמנסיה) ועד הגירוש מתל-אביב בשנת 1917.

בשנה שלפני הגרוש זכיתי להיות המעמל הראשי של קבוצת הספורט "הרצליה" שנתארחה בגמנסיה, תחת פקוחו המצוין של מר נשדי. כן הייתי חבר בקבוצת הכדורגל "אילה" (שנוסדה בשנת 1916 ע"י מנחם אבנר, יוסף יקותיאלי ואבנר שלוש). קבוצה זו היתה הפרידט טיפ של קבוצת הכדורגל של המכבי ת"א שבאה שנים אחדות לאחר מכן. קבוצה זו היתה כעין גבחרת ארץ-ישראלית אשר התגברה על כל יריביה — בעיקר קבוצות ערביות מיפו, אשר חוזקו ע"י תלמידים ערביים של האונברסיטה מבירות. זכור לי עדין שחיל ורעד אחזתני לפני המשחק הראשון נגד "כוכבים" אלה, שהתקיים במקוה-ישראל (הלכנו לשם כמובן בדרגל ומבלי להנפש נכנסנו מיד למשחק). וגם גדולה היתה שמחתנו כאשר נצחנום. נצחון זה נסך בנו במחון עצמי.

בתקופת הגירוש כמעט וחדלה הפעילות הספורטיבית בתל-אביב (ובכל הארץ) ורק עם כבוש הארץ ע"י האנגלים נתחדשו פעולות הספורט במכבי. בגדוד העברי הראשון התגבשה קבוצת כדורגל חזקה, אשר יצאה בכבוד בתחרויות רבות נגד קבוצות גדודי צבא בריטיים שונים. אחדים מחברי קבוצה זו היו, לאהני פיזור הגדוד העברי, את הגרעין לקבוצת המכבי ת"א, אשר נעשתה יציבה בעיקר לאחר הצטרפותם של לומק (היום לאומי) ושמורק בשנת 1920. לומק הכניס בראשונה בדברי ימי הכדורגל בא"י את הגורם של אמונים הראויים לשמם.

בימים ההם חזר ארצה גם יהושע וולפינסקי (כיום—אלוף) ובמרץ רב החל לארגן מחדש את פעולות הספורט וההתעמלות באגודת המכבי. ואמנם הודות למסירותו הרבה הפיח בכלנו את הרצון לעלות ולהצליח. בתקופה ההיא גדלה האגודה והתפתחה בצעדי ענק. באחד הערבים ערכנו נשף-התעמלות באולם "עדן", הנשף הצליח מאד והוחלט לערכו גם בפתח-תקוה בצרוף למשחק כדורגל נגד המכבי פתח-תקוה. זכורני שיצאנו ביום ששי אחה"צ ברגל לפתח-תקוה, והגענו לשם לפנות ערב. חולקנו בבתי האכרים לאוכל וללינה,

אולם בלילה כמעט לא ישנו ולמחרת נצחנו את פתח־תקוה 3:0. במשחק זה קבלתי מכה עצומה ברגלי אשר התנפחה כלה. למרבית רוגזי וכעסי שמעתי את „מרביץ" המכה אומר לחברו: „סדרתי כהוגן את פולגי". חששתי מאד שלא אוכל להשתתף בתרגילי ההתעמלות בנשף באותו הערב אבל לא רציתי לוותר על הכבוד הזה, ביחוד שבחלקי היה לבצע „סלטו" על המקבילים ואני הייתי היחיד שביצע את התרגיל הזה חלק זיפה. למזלי עבר הכל בשלום באותו הערב. אולם בחזרי לתל־אביב נזקקתי לעזרה רפואית במשך ששה שבועות.

קבוצת הכדורגל בגדוד העברי (חברי המכבי) 1919

יושבים — מימין: צבי לי (ליפשיץ), אבי וילסון, אפרים גיסין, משה בורשטיין, קושניר.

עומדים — מימין: אליעזר פולני, יוסף וילנציק, פנחס ביליס, שמעון הכהן, , ישראל סימקין.

ועוד זכור לי מקרה שני: תחרות בכדורגל אורגנה בין המכבי ת"א לבין קבוצת ירושלים אשר כלה בעיקר פקידי ממשלה, ביניהם הנני נזכר באסף גור (גרזובסקי) יצחק מלמד ואחרים. לאחר שאחד מהאוהדים שלנו השיג משאית משומשת מאד ויצאנו בשבת בבקר לעלות לירושלים. המשאית נתקלקלה פעמים אחדות במשך הנסיעה, הנהג הצליח לתקן את הקלקול מדי פעם עד אשר הגענו למרחק של שני קילומטרים בערך מירושלים והמכונית לא רצתה לזוז ממקומה. באין ברירה החלטנו לדחוף אותה בכחות משותפים ולהביאה

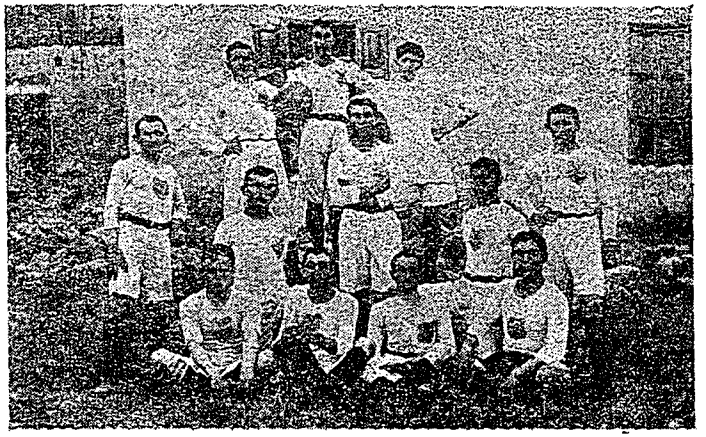

קבוצת „אילה" (א) 1915

היושבים על האדץ — מימין: דן דנין, ישראל סימקין, צבי לי (ליפשיץ), אליעזר לובראני.

מאחוריהם — מפוזרים — מימין: דוד אבני, שמעון הכהן, עמיהוד גור (גרזובסקי), אבנר שלוש, אליעזר פולני, אהרן רזנסקי, משה בורשטיין, מנחם ארבר.

משחק בינלאומי באיצטדיון רמת־גן.
ברקע: השעון של בנק לאומי לישראל בע"מ
שעון גרול שגי של בנק לאומי משרת את צבור הספורטאים במגרש „הפועל", יפו

קבוצת „אילה" 1915

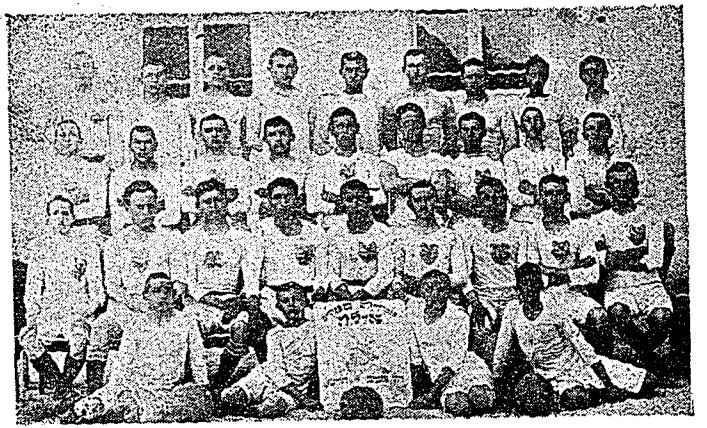

היושבים על הרצפה — מימין: חי יששכרוב, מוניה קרצמן, דניאל וים, אפרים דובינשטיין.

שורה שניה (עומדים) — מימין: גולדמן, שופטין, אברהם ביליס, משה בורשטיין, מנחם ארבר, אליעזר פולני, אבנר שלוש, בנימין ליברמן, אליעזר לובראני, ישראל סימקין.

שורה שלישית (עומדים) — מימין: גולדמן, אפשטיין, אברהם קרינקין, יוסף יקותיאלי, , בנימין ארנשטיין, אהרונוביץ, אביגדורציק.

שורה רביעית — מימין: אבי מטמון, , אלקוניץ, הרטזילבר, משה שפירא, לוקצ'ר, מרדכי שפירא, דוד אמבש, .

לירושלים. מיוגעים, מיוזעים וללא סיפק לנוח ולהנפש לפני המשחק, התחלנו לשחק מיד עם בואנו למגרש. והנה למרות כל זה נצחנו את הירושלמים 4:0. נצחון זה השכיח מלבנו את כל עמלנו וסבלנו, כן הכל ה"ה כדאי בשביל התענוג הגדול שהפקנו מהספורט. הרגשנו את עצמנו חלוצים בשטח זה עם כל שמחת היצירה הכרוכה בחלוציות.

ד"ר יוסף גולדין מספר:

רוח חגיגית היתה נסוכה ע"פ העיר העברית ביום חמישי א' ניסן תרפ"ה (1925). ההמון החוגג ההדור בלבושין, בבגדי־החג, סובב

ד"ר יוסף גולדין

ברחובות. תנועה אי־דגילה נראתה בעיר, פנים חדשות שלא ראינום מתמול שלשום נראו בחוצות תל־אביב. אלה הם התירים והאורחים המרובים שנתקבצו ובאו לכאן מכל קצוי־תבל להשתתף בפגישה

שערכו התל־אביבים בזקניהם ובנעריהם לבלפור יוצר ההכרזה. מרגע לרגע הלך ורמם מצב הרוח, כולנו הרגשנו כי היום הנהו יום המבחן לעמנו בכלל ולתל־אביב בפרט, ובראש כל אחד חלפה המחשבה, הנצליח במבחן? הנוכל למנוע בעד אלפי האנשים האלה בעת התלהבותם לבלי להדחק ולשמור על הסדר? ההתעוררה וכבר קיימת המשמעת הלאומית בנו חל צי ה־חיה הלאומית? אלה היו

קבוצת כדורגל מכבי־ת"א ב"ב

יושבים על הארץ — מימין: יוסף גולדין, יהושע אלוף.
שורה שניה — מימין: פולדי, צבי לי (ליפשיץ), חיים ליפשיץ.
שורה שלישית — מימין: אריה ירושלמי,
, שמעון ריגאי, אפרים רובינשטיין, שמעון לומק.

המחשבות שתססו בלב כל אחד מאתנו ברגעים האלה. והחיים נתנו את תשובתם תש בה חיובית. בשעה שבע הופיעו מצד הגמנסיה „הרצליה" המקום המאסף המרכזי הסדרנים הממונים על הסדר על מפקדיהם וראשי מפקדיהם. כל קב צה וקבוצה צעדה למקום המיועד לה. ההמון שהסתדר לאורך כל המדרכות ברחובות תל־אביב, בהן יעב ר הלורד בלפור, קבל בשמחה כל קבוצה וקבוצה. ואחרונה ה פיעו המכבים. כל עיני הקהל הופנו אליהם. ארבעות, ארבעות, ראשיהם ומפקדם בראש, זקופי קומה, מורמי ראש הם צועדים ברגל קלה, כלם לבושים תלבושת לבנה־כחולה, בראשם דגל המכבי. מחזה מרהיב עין. שמחת הקהל, שלא היה רגיל למחזה כה נהדר, התפרצה החיצה ומצאה את בטויה בתרועות ששון, מחיאות כפים סוערות וקריאות „יחי המכבי!"

המכבים עברו, בדרכם לשער הכבוד שהוקם לכבוד הלורד בלפור, את כל הרחובות שהמו מרוב אדם, ולקול תרועות הגיל של הקהל, הסתדרו משני צדי הרח ב למשמר־כבוד ללורד בלפור. והנה בא הרגע, המכוניות שהביאו את האורח ובני לויתו גראו. המכבים נצבו דום כעבור האורח על פניהם. לאחר טכס מסירת תעודת אזרח־כבוד של העיר תל־אביב ללורד בלפור, הסתדרו המכבים בשמניות ותסמו את הרחוב. הסדר הובטח. הקהל אמנם זז, אבל נשאר לעמוד. כל איש הבין את חובתו בשמירה על הסדר ומלאה. מכאן נסע הלורד בלפור לגמנסיה. המכבים לוו אותו עד רחוב אחד־העם ושם התחלקו לשני ראשים. הראש האחר עם הדגל, צעד אחרי האורח והראש השני התקדם לרח ב בלפור ושם החזיקו את משמר הכבוד.

לאחר הנאומים והטכס יצא הל רד בלפור מהגמנסיה ונתקבל בתרועות גיל ע"י הקהל. המכבים חוסמים את הדרך אחר מכוניתו של הלורד. ברחוב נחלת־בנימין החלה המכונית להתקדם יותר מהר, וקבוצת המכבי החלה בריצה מסודרת לחוש אל רחוב בלפור להצטרף בעוד מועד אל משמר הכבוד של חבריהם. הדבר נעשה בסדר גמור

ומצא חן בעיני הד"ר ויצמן, שישב במכוניתו של הלורד בלפור, והפנה את תשומת לבו של בלפור למחנה היפה מאחורי מכוניתם. הלורד בלפור הפנה ראשו אחרונית ונפנף בידו לאות רצון. הרחוב החדש נפתח ע"י הלורד בלפור והקהל הרעיד את האויר בקריאותיו. הלורד בלפור בלוית ד"ר ויצמן ומלויהם עברו לאורך כל הרחוב. הד"ר ויצמן קרא לפי בקשת הלורד בלפור את מפקד המכבי, את הח' יוסף גולדין והציגו לפני הלורד, אשר לחץ את ידו בלבביות והודה לו על משמר הכבוד ובקש מגולדין למסור את תודתו והתפעלותו לכל חברי המכבי. (מתוך חוברת „המכבי" בשנת 1925)

יהודית יבנין מספרת:

לספר באריכות על הימים היפים ההם, בהיותי חברה באגודת המכבי יפו, על פעולותינו ועל רשמיה, לא אוכל, לזה יש צורך בכשרונות סופר. אולם אספר לכם קצרות על רשמי טיול אחד שערך המכבי.

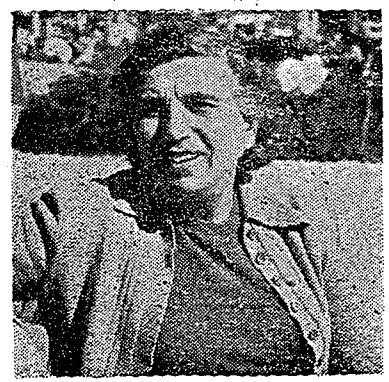

יהודית יבנין

זכור לי טיול אחד היה זה בשנת 1912 או 1913, לזכרון־יעקב ולחדרה. בימים ההם נחשב בקור למושבות האלה כטיול גדול. מיפו יצאנו ב־8 בערב בשלוש עגלות רתומות לסוסים, נסענו כל הלילה ועברנו דרך כפרים רבים. בבקר פגשנו ערביות צעירות הולכות וחוזרות מהמעינות וכדי־המים הגדולים על ראשיהן. התעכבנו על יד המעינות ושוחחנו אתן. הן בקשו לתת להן „דבוו", כלומר סיכה בעלת ראש גדול ויפה. במקרה היו לי סיכות אחדות כאלה ונתתי להן את מתנתי ההיא והידידות ביניהן היתה רבה.

ועוד זוכרת אני כשהתקרבנו למושבה חדרה, קבלו את פנינו ביריות באויר לכבודנו. כבר אז היו בחורים שידעו יפה לירות. היתה בינינו חברה אחת — מרים קיסלב — שהיטיבה לירות והיה לה אקדוח יפה. התקנאתי בה מאד ובקשתי את החבר יואב נוביק שירשה לי לירות פעם אחת באקדוחו. הוא נענה לבקשתי, מלא את אקדוחו כדורים, נתן את האקדח בידי ואני יריתי באויר והיתה זו חויה גדולה מאד בשבילי.

באנו לחדרה שחקנו, ורקדנו הורה ורונדה עד אפיסת כוחות. אחר הרקודים חילקו אותנו בבתים ללינה ולקינוח סעודה נתנו לנו חינין...

משה שהם מספר:

...וזה היה כך!

ישנם אנשים כיום הלועגים לאלה האומרים: „לכשבאנו", מתוך מחשבה שמעשה בנים־ראשונים אינו ראשית, אלא הכל מתחיל מעכשיו. אולם דעתי היא להיפך. כי את הקיים יש למדוד על־פי אמת־מידה עליונה, את תהליך ההתהוות, התלהבות היצירה, האמצעים והיכולת בהקמת מפעל זה או אחר בימים ההם.

לפיכך כאשר המדובר בתגועת „מכבי", הרי יש לדבר בה

נבחרת הבדורגל הישראלית יוצאת לשורת משחקים בארצות הברית

נכבדות, על־פי אותה אמת־מידה, והנני על־כן להעלות בזה כמה וכמה הופעות לזכרון.

בפסח הראשון לבואי ליפו (תר"ע — 1910) בראשית «אחוזת־ביה» (כיום תל־אביב) והישוב היהודי התרכז ביפו ובשלוחותיה

משה שהם

נוה־שלום, נוה־יצחק וכו', נפגשתי עם משה סוקולובסקי, חבר «המכבי» והוא הזמינני לבוא להתעמלות. קבלתי ברצון את הזמנתו, ובבואי לשיעור הציגני בפני המעמלים הראשיים אשר בראשם עמד משה דנין (הענק) ואז הצטרפתי לשורת המתעמלים.

צחוק רב מתעורר בי כיום בזכרי את מקום הפעלות, החצר והסביבה שבו התנהלו עבודות «המכבי» דאז, בימים ההם שלפני מלחמת העולם הראשונה. חצר צרה. שבה השכילו להכניס למעלה ממאה בחורים, זאת היא החצר המפורסמת של הגמנסיה העברית הראשונה בא"י (כיום «הרצליה») ששכנה בבית בן שלוש קומות בדרך יפו תל־אביב, מול בית־משפט המחוזי כיום.

החצר, 25—30 מטר אורכה, 8—10 רוחבה ובה התאספו חברי «המכבי» לשם תרגילי ספורט, היו לנו כמו מכשירי התעמלות: מתח, זוג מקבילים אחד, חמור־קפיצה וכמה כלי־עזר לפעולות; בכל זאת הסתפקנו והיינו מאושרים באפשרות המיוחדת לחלוץ עצמות ולפיתוח התנועה ואפילו במקום צר וקטן זה. אין זאת כי נחה עלינו רוח שמחה והרגשת ייעוד של תחית העם מחדש בארצנו הקדושה. את הפלא ג כל אולי להשוות לזה שמסופר בתלמוד על דבר «שמחת בית השואבה», שלא היה צר המקום לעולי רגל, כפי שנאמר: «עמדו צפופים ומשתחווים רווחים» (אבות ה', ח') ומשוררים בעם שלום, אחוה ורעות, מסתפקים במ עט וטוב לכולם, וכגראה רוח זו שררה או בין חברי «המכבי», והיינו מאושרים בחלקינו.

זאת היתה רוח «המכבי» של אז: שמחתה של שיבת־ציון והשאיפה של החברים להגשמת רעיון המדינה היהודית בדרך, הקמתה ובנינה מן המסד — מצא את בטויה בתנועת «המכבי». וסיסמה נתנו לרוח זו — «נפש בריאה בגוף בריא» — הלקוחה מתעמולתו המוצלחת של גדול התנועה הציונית הד"ר מכס נורדאו שהטיף לגדל «נוער של שרירים», ובהרגשה זו שיש במעשיהם תרומה לבנית העם מחדש, לא היה צר המקום ל«מכבים». אדרבה, הם מצאו בעיסוקם זה רווחה רבה.

עד שעברנו להתעמל בחצר של בית־הספר לבנות, הנמצא בין נוה־שלום ונה־צדק, המעבר למקום החדש היה במעבר מחושך לאור. בבית־ספר זה היה אולם מרווח ומסודר, חצר גדולה, אמנם חולית, אך מרווחת די הצורך. במקום זה התפתחה האגודה יותר ויותר עד כדי־כך שגם נוסדה תזמורת בשם "כנור ציון" של כלי־נשיפה שנתנה את חלקה בכנוסים השונים.

המאורע הגדול ביותר הזכור לי, היה בזמן כינוס הקונגרס הציוני האחד־עשר שערכה ההסתדרות הציונית בוינה בקיץ 1913, אשר ביזמתו של הד"ר מכס נורדאו נערכו גשפי התעמלות־אחידה

• בכל התפוצות. לשם כך שלח אליגו „המכבי" מקושטא, שהיה ארגון מסודר להפליא את הצבר זוננשיין, מורה מיוחד להתעמלות, לפקח בארץ על התכונה ביצוע תרגילים אלו. התעמלות זו כללה מספר תרגילים שבוצעו בכל אגודות „המכבי" ברחבי העולם כולו ובאותו מועד של כינוס הקונגרס בדיוק גמרץ.

„מכבי" תל־אביב ויפו ערך את נשפו הוא על המרפסת הגדולה של בית־הספר לבנות, לאור מנורת לוכס, שהאירה בערב החגיגי ההוא את כל הסביבה, וגולת הכותרת של ערב זה היתה תרגילים באלות בפעם הראשונה בארץ.

מאז ואילך התבטאה התפתחות „המכבי" בפיתוח שטחי ספורט שונים ככדו אתלטיקה קלה, כדורגל, שחיה בים ועוד, עד שהגיענו עד הלום עם שורות רבות של השגים בכל השטחים האלה.

ובהגיע „המכבי" ליובלו, שמח אני להעלות מן העבר פרטים אלה לזכרון. חושבני כי לא רק וותיקי „המכבי", אלא בעיקר הצעירים ישמחו על הישגי „המכבי", כי „המכבי" של היום נשען על היסודות שהוקמו על־ידי וותיקים, אלה האומרים „לכשבאנו" ובזכותם זוכה „המכבי" לחגיגת יובלו זה.

וק יים מאמרם של חז"ל: „לא עליך המלאכה לגמור ולא אתה בן־חורין להבטל ממנה". או כשירתו של ביאליק:

„אם לא את הטפחות — רק מסד יסדתם
רב־לכם, אחי, עמלכם לא־שוא,
הבאים — ובניתם וטחתם ושדתם
עתה רב־לנו אם נטוי הקו".

כאלה הם הזכרונות המפעפעים בי. ואם כי זקנתי — רב לי להגיד לכם, חברי „המכבי", כי תמשיכו בפעולתכם זו, ותזכרו את האימרה של מייסדי „המכבי" — „**נפש בריאה — בגוף בריא**"!

יעקב גולדמן מספר:

„נפש בריאה בגוף בריא" — זו היתה אמרתנו.

יש לנו עוד צורך רב גם כיום בגוף בריא ובנפש בריאה.

מאז הייתי חבר פעיל במכבי יפו (1910—1913) עברו עשרות שנים, אולם למרות השנים הרבות האלה, כשעוצם אני את עיני, מצטיירות לפני תמונות בלתי נשכחות מתקופת הזוהר ההיא.

בית הספר לבנות בנוה־שלם — נוה־צדק והנה החצר שבה התעמלנו ובפינת החצר הזו בנין קטן — הסמינר הראשון לבנות בהנהלתו של ד"ר ניסן טורוב, אשר הקדיש את כל חייו להנחיל מדות טובות, אסטטיקה ויופי לתלמידותיו ולהקנות מורות שתהיינה למופת לתלמידיהן בכל שטחי החיים.

באותה חצר חונכו גם צעירינו ברוח המכבי, בהבראת הגוף והנפש. הגבול ביניגו לבין תל־אביב, שאז החלו בבניינה, היו גבעות החול הנקי והוך המבריק לעין השמש והנושא בקרבו את סודות לילות הירח היפים של ארצנו.

**...ילדה שאוהבת וופלות
מחפשת ילד שאוסף
תמונות של כדורגלנים**

לפנות לכל קוסק
שמוכר וופלות ספורט
בציון השיסמא צ. ד.

יש לי הרושם שכל הסביבה יגקה מחיוניותה של המכבי. כל אלה שבאו לראות ולהסתכל בתרגילי הכח של צעירינו, בהרמת המשקלות ע"י חסין ואחרים, התרגילים על המקבילים ועל המתח של משה ודב למפרט וחבריהם וביחוד בתרגילי הקרקע (התרגילים הכלליים) שבוצעו בלוית שירי־לכת, היו מוקסמים ממראה עיניהם. שירי הלכת שלנו — אותם השירים שהפיחו רוח חיים ולאומיות נצחית בנו ובכל קהלנו, ע"דרו שמחה נסתרת בלב המבטיחה עתיד

יעקב גורדמן

מזהיר לעמנו ולארצנו. וכאשר עברו הבחורים המכבים ברחובות העיר, היו האמהות מנגבות דמעות שמחה מעיניהן. המורה שלנו צבי אורלוב, נשרי היום ועד 120 שנה, היה מתהלך בין צאן מרעיתו ומישר את הגבות הכפופים ומכנים פנימה את הבטנים הבולטים. והשורות היו חיות וישרות והקומות זקופות והרגלים צועדות בקלות.

ולחברי המכבי הצעירים בימינו אלה הנני אומר: ירושה יפה נפלה בחלקכם. שמרו נא עליה, בדרך זו הלכנו בה, זכינו למדינה, לצבא ולחיים עצמאים, אולם כדי לקיים את כל אלה, חיבים אתם גם בעתיד להמשיך במסורת המכבי. יש צורך להמשיך בחלוציות עוד דור אחד. אנו נמצאים כל הזמן בהמשך קבוץ הגלויות והעולים החדשים זקוקים לתרגילי הבראה בגוף ובנפש. עליכם המכבים הצעירים הוטל תפקיד גבבד זה.

יוסף וילנצ'יק מספר:

ב־1914 נרשמתי כחבר חניך במכבי יפו.

ב־1918 התגדבתי יחד עם כל חברי המכבי לגדוד העברי וב־1921 השתחררתי ממנו ואז נרשמתי שוב לאגודת המכבי. בימים ההם הגיע שמעון לומך מוינה וכשקבל עליו את ארגון מחי הכדורגל,

יוסף וילנצ'יק

נבחרתי לרץ־ימיני. הייתי מגן על השער המכבי בכל המרץ (זאת ספרו לי חברי וכן שמעתי זאת מהקהל שחיו מזכירים אותי לשבח על הגנתי החזקה).

ועד האגודה בשנת 1920

יושבים — מימין: מנחם יפה, יהודית יקותיאלי (וייס), אפרים רובינשטיין, יעקבי, שמואל ברוך.

עומדים — מימין: יוסף יקותיאלי, יונה רובינשטיין, הינדה אלוף (ניימן), שלמה גרטל, קליסקי, יהודית זוטא (ייבין), אהרן ציזלינג, אסתר קליסקי.

זוכר אני את המשחק הראשון ששחקתי בקבוצת המכבי ת"א נגד הצבא (אירים) בשכונה והתוצאות היו 3:1 לטובתנו. השמחה שלנו היתה גדולה מאד, כי ראינו בכך התקדמות של קבוצתנו. לאחר מכן שחקנו נגד קבוצת הנוצרים היפואית בעג'מי, הדשא על מגרשם הגיע עד הברכים והשחקנים היפואים עלו עלינו בכחם הגופני, למרות זאת ניצחנו אותם בתוצאות 5:0.

היתה זו התקופה המעניינת ביותר במח' הכדורגל של מכבי ת"א. קבוצתנו הראשונה הלכה והתחזקה, הלכה והתקדמה. באחד המשחקים נצחנו את מכבי פ"ת, ששחקו בפאולים, בתוצאות 4:0.

מאורע אחר הנני זוכר, כאשר הוזמננו לשחק נגד קבוצת הכדורגל של הפקידים הגבוהים של ממשלת המנדט בירושלים. יצאנו באוטו משא של אחד החברים ביום ששי בשעה 3 אחה"צ, בכדי שנוכל להגיע לירושלים בשעה מוקדמת, לנוח, לישון ולאסוף כח למשחקנו נגד הפקידים. אולם בדיוק בעלותנו על הקסטל, התקלקל האוטו וגאלצנו לדחוף אותו, כי רצינו להגיע לירושלים לפני קבלת השבת, אבל הגענו לירושלים למחרת, ביום השבת ב־5 בבקר. עיפים ורצוצים הגענו למועדון המכבי ירושלים, שתינו תה ושכבנו לנוח, אולם מרוב עיפות לא יכלנו להרדם. ב־3 אחה"צ עלינו על מגרש ה"ספורט־קלוב" בירושלים. קהל הצופים היה אמנם קטן, אבל המשחק היה חריף מאד. טיומקין היה הקרבן הראשון שקבל בעיטה בבטנו מהאנגלים. כמובן שגם אנו התחלנו לשחק בכח, אני הייתי בועט בעיטות בחזקה ולא נתתי למקשרים של האנגלים לגשת לכדור, זה חרה להם מאד ואחד מהם בעט בי ודחף אותי — אני, שתמיד משחק בקרירות, התחממתי והשבתי לב עט בי בעיטה אחת אפים, ואז פרצה קטטה במגרש ורצינו לעזוב את המשחק. אחד מהפקידים הגבוהים האנגלים התערב בעניין והבטיח לנו שהשחקנים האנגלים לא יבעטו בנו יותר; המשחק הפרוע הזה נפסק לפני זמנו, אנחנו

אמנם הפסדנו בו, אולם הוכחנו לאנגלים, כי אין אנו ותרנים וכי כוחנו עמנו להשיב להם כגמולם.

נוסף לפעילותי במח' הכדורגל, השתתפתי גם במח' ההתעמלות, כי התעמלתי יפה על המכשירים. באחד הימים הכין אותנו יהושע וולפינסקי (אלוף) להופעה על הבמה. בשבת בבקר היינו צריכים להופיע בחצר בית־הספר לבנות להצטלם, אני שכבתי באותה שבת במטה בחום גבוה כ־40 מעלות (הייתי סובל מקדחת חודשית), אולם בלעדי אי־אפשר היה לבצע הפירמידה שעמדו לצלם, התגברתי איפוא וברחתי מהמטה והשתתפתי בפעולה שהצלם צילם אותה.

עלי להדגיש את הקשר האמיץ שהיה לנו לאגודתנו ואת הפעילות הרבה שכל החברים גילו בכל פעולות האגודה. מי יתן ולמדו חברינו הצעירים בתקופה הנוכחית מאתנו כיצד לעבוד במכבי ואז היתה אגודתנו פורחת כלפנים.

יהושע אלוף מספר:

המקרה הראשון שהנני יכול להעלות בזכרוני על „המכבי" הוא היותי „יריב" של המכבי יפו. היתה זו תחרות כדורגל בין קבוצת תלמידי הגמנסיה „הרצליה" ובין המכבי יפו בשנת 1913 כאשר למדתי בגמנסיה „הרצליה". קבוצת הספורט של תלמידי הגמנסיה קסמה לי, אבל לצערי הרב לא רצו לקבלני לקבוצה זו כי הייתי תלמיד המחלקה ה־3 ולהתקבל אפשר ה"ה רק מהרביעית ומעלה. לא עזר לי ה„טי ל" על הידים מקיר אל קיר בחצר הגמנסיה. אף לא הירידה על הידים מכל מדרגות הקומה השניה. הייתי צנום וקטן והוטל עלי לחכות עוד שנה; ובינתיים הסתפקתי בזה שהייתי „חסיד" נלהב של „הרצליה". עד היום הנני נזכר בחיבה מיוחדת כגופיות ה„מלחים" בפסים לבנים ותכולים כשהמלה „הרצליה" בולטת עליהם באותיות רקומות שחורות (אגב, גם אח"כ לא זכיתי ללבוש גופיה כזו כי ב־1914 יצאתי לחו"ל ונשארתי תקוע שם עד גמר המלחמה).

למקוה ישראל הגעתי בתחרות הנ"ל לפי מיטב זכרוני בהליכה ברגל וב„גניבה" כי את הקטנים לא לקחו לתחרות כדור הרגל. מההתחרות הנני זוכר רק שבקושי השגתי מקום ומ בן שהייתי „על צד" הרצליה ו„נגד" המכבי. הרצליה ניצחה לשמחתי הרבה ועד היום הנני זוכר את שמות כל ה־11 של קבוצת הרצליה!

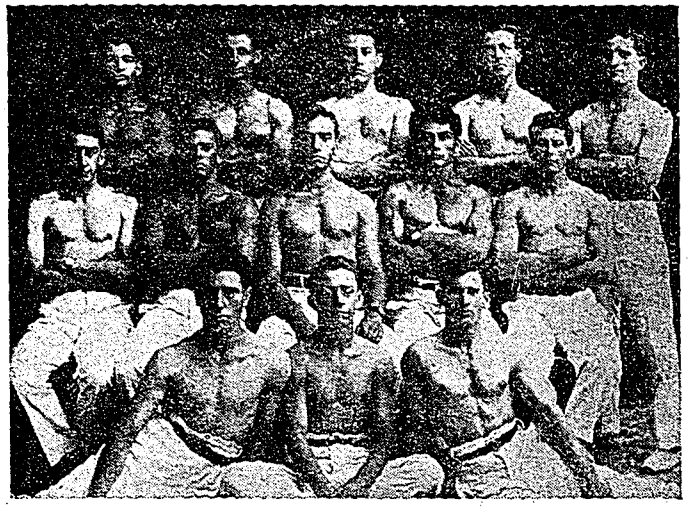

הקבוצה הנכחרת מבין חברי המכבי 1921

היושבים על הרצפה — מימין: קומלר, עו"ד יעקב סגל, הר־הדם (ביברג).

היושבים — מימין: יעקב פוגל, מנחם פה, יהושע אלוף, דוד אלמגור, אפרים רוביטיטיין.

העומדים — מימין: יוסף וילנציק, אבי וילסון, שמואל ברוך, כי וך קשניר, צבי הרשליקוביץ.

עד כאן זכרונות הילדות ומכאן — לנוער.

באחד מימי ספטמבר 1920 הגעתי בקבוצת חלוצים גדולה לגמל יפו. עזבתי את חפצי בבית החלוצים שביפו ושמתי פעמי ברגל לגמנסיה „הרצל־ה". התרגשותי היתה עצומה. עזבתי את הגמנסיה

יהושע אלוף

בתור ילד וחזרתי „מבוגר". הד"ר חיים בוגר קדמני בסבר פנים יפות וכשהודעתי לו שהנני רוצה להיות מורה להתעמלות קרא מיד למר גשרי ובקשו לבחון אותי. מר גשרי נתן לי את הכתה ב' לתת בה שעור. המבחן הצליח והוזמנתי מיד להתחיל לעבוד בגמנסיה כעוזרו של מר גשרי. לשמחתי לא היה גבול. הסתובבתי בחוצות תל־אביב ובערב נגשתי ל„מכבי". הגעתי לאולם ההתעמלות שבחצר הגמנסיה הרצליה; אבל בדלת עצרוני ולא הרשו לי להכנס: לפי פקודת המעמלת הכניסה אסורה! הדבר לכאורה מצא חן בעיני — וסמן של סדר! ביקשתי להודיע למעמלת שהנני תלמיד הגמנסיה לשעבר, חבר המכבי ורשה ותיום ירדתי מהאניה. בפנים התקיימה „התיעצות" קצרה ולבסוף הורשיתי להכנס. האולם היה חשוך, דלק בו לוקם חצי דועך. בפנים היתה קבוצה של 10־15 איש, הוצגתי בפני המעמלת הינדה נוימן ובפני חברים אחרים, ביניהם: יוסף גולדין, דוד אלמגור ומנחם יפה ז"ל, איני זוכר אם התקיים או גם שיעור או סתם התנהלה שיחה בין החברים, הרושם שלי מהמכבי ת"א ה ה עלוב, הרושם של החברים ממני היה קצת „חשדני", כנראה הבעתי השואה בין המכבי ורשה ובין המכבי תל־אביב והדברים כנראה לא היו מעודדים ביותר. הבטחתי לבוא למחרת בתלבושת ספ רט להתעמל. למחרת השתתפתי בשעור התעמלות שניתן ע"י מנחם יפה ז"ל. ה פעתי על המתח ואח"כ על המקבילים — היתה כנראה „משכנעת" ביותר (אין פלא: אז באתי ישר מורשה שבה השתתפתי בקבוצת הדוגמא שיצאו לה מוניטין בכל פולין). לאחר השיעור התקיימה ישיבת הועד על שני ספסלים צולעים תחת הלוקס, והלבבות נפתחו. תוך שיחה הוצע לי לקבל עלי את הצד המקצועי של האגודה שמנתה אז כ־50 חבר. קבלתי ברצון, אבל כחניך האסכולה הגרמנית בהתעמל ת, הרשיתי לעצמי לתבוע סמכויות של „ארנוורט" כלומר „שעל פי ישק דבר". ההצעה מיד עוררה התמרמרות והתנגדות עזה, אבל לאחר כמה ימים שקטו הרוח ת והתחילה עבודה שקטה וסדירה שאת תוצאותיה ראינו לאחר כמה חדשים בט"ו בשבט תרפ"א בנשף ההתעמלות המפואר בקולנוע עדן.

נדמה לי שהנשף א דגן לרגל פת־חת הקונגרס הציוני. השתתפה בו תזמורת צבאית בריטית ו־2 קבוצות הדוגמא של מכבי תל־אביב. תהיה בזה אולי נימה של התפארות, אבל בכל אופן עובדה היא שמאז ועד היום לא ראינו בארץ התלהבות כזו כמו בנשף הנ"ל שהיה צורך לחזור עליו עוד פעם. ההתעמל ת על המכשירים היתה מפליאה: הבנים הופיעו בתרגילים על מתח ומקבילים המורכבים יחד. מן הנכון להזכיר בזה את החברים שהפליאו לעשות: שמעון דגאי, יוסף וילנציק, צבי הרשליקוביץ, ברוך, אליעזר פולני, דוד

אלמגור, ברוך קושניר, אבי וילסון, קוטלר, נייברג קרפטון וגם אלה שאינם אתנו יותר — מנחם יפה ז"ל, אפרים רובינשטיין ז"ל, יעקב פוגל ז"ל. קבוצת הבנות שזכתה לתשואות בנשף כללה את הבנות: בלהה דובקין, מנוחה כץ, אסתר פלמן, מנוחה סלונים, טניה יסינובסקי, דבורה טורקין, צפורה מיזוטש, יונה ברוג, שרה בינה ובובי כהן.

מחוץ להתעמלות פיתחה אז האגודה גם פעילות ענפה בסוגי ספורט אחרים. בכל שבת בבוקר התקיימו פעולות אתלטיקה קלה ואחר־הצהרים החל לתפוש את מקומו כדור הרגל. רוח חיים בשטח זה הביאו לומק, שמורק ועוד כמה „וינאים". תחרויות כדור הרגל בשבתות אחה"צ הפכו לחויה תל־אביבית. אמנם בתחילה „ספגנו" גולים מכל קבוצת צבא בריטית. אבל לאט לאט החלה עבודתו של לומק נושאת פרי. לא אשכח את המשחק שקיימנו על מגרש חול (כיום עומד עליו בית הצעירות ברחוב המלך גורג) נגד קבוצה בריטית כשהמצב של 3:4 לטובתם —„הרביץ" שי גרזובסקי — ממש בדקה האחרונה — גול רביעי והשווה את התוצאות, היה זה יום חג גדול בכל תל־אביב. קבוצה א' של המכבי תל־אביב הפכה מהר להיות קבוצת פבוריטים בכל תל־אב"ב. כיום מונה ההתאחדות הישראלית לכדורגל קבוצות לעשרות ושחקנים לאלפים. אבל מסופקני אם שחקנים צעירים אלה יודעים משהו על ה־11 הראשונים של תל־אביב. אם זכרוני לא מטעיני אוכל לציין את „חביבי" הקהל התל־אביבי בשנים 22־1920 כדלקמן: בשער — מוניה קרצמן, מגינים שמורק, ביליס יוסף וילנציק, רצים: לומק, קושניר, פולני, כותב טורים אלה ועוד, חלוצים: אפרים רובינשטיין ז"ל, שי גרזובסקי, קצב, י. שטיינבוק, טיומקין ז"ל, אבי וילסון, א. שחורי, סם גרינפלד, אחיו של לומק ועוד.

גם בשטח האתלטיקה הקלה הצליחה אגודת המכבי תל־אביב בשגים הג"ל לעבור מפסים „עממיים" לספורטיביים. התחרויות בפורים ובפסח לבשו צורה מאורגנת והקיפו את רוב מקצועות האת"ק. באותן שנים התבלט הצעיר ברוך קרצמן שמחוץ להשיגיו בריצות קצרות עבר הראשון בארץ בקפיצה לרוחק את 6 המטרים. בריצות בינוניות הצטיין אז מיכאל אקרמן שבא אז מדרום־אפריקה, בזריקות הצטיין שמעון דגאי, כץ, דוטנברג ועוד.

האגודה היתה אז בעצם משפחה אחת גדולה. על אף סוגי הספורט השונים ועל אף סוגי החברים השונים שבאו מארצות שונות, התגבשה באגודה רוח חברית וקבוצתית אחידה. האגודה טפחה אז במיוחד טיולים לשם הכרת המולדת ולשם טפוח יחסי חברה. הנגי נזכר בטיול אחד לירקון שנגמר בצורה טרגית: טבע בו חברנו ברוזי שעלה אז מורשה.

הנגי נזכר בטיול חברותי גדול שבו צעדנו קרוב ל־100 איש מתל־אביב לפתח־תקוה. יצאנו ביום ו' אחה"צ והגענו בערב לפ"ת. בלינו את כל השבת בפעולות אתלטיקה קלה, תחרות כדורגל, וכמובן — בערב נשף.

בפורים תרפ"א סדרנו תהלוכה ספורטיבית־התולית ברחובות תל־אביב, שהוכתרה בהצלחה רבה. בפורים תרפ"ב סדרנו במגרש כדור הרגל תחרויות התוליות בספורט ולהפתעתנו הרבה בא קהל „עצום", שהכניס לנו — נדמה לי — 60 ל"י. פשוט לא ידענו מה לעשות בכסף כה רב.

אמנם לא תמיד היו חיים „שקטים". בכל אגודה צבורית ופעילה היו בפנים גם נגודים אישיים. זוכר אני אפילו „מהפכות" שבהן התחלף הועד באחר, היו אספות כלליות נועשות, אבל הכל היה בכל זאת באוירה ידידותית וחברית ותוך הכרה מלאה בחשיבותה של המטרה המשותפת לכלנו.

אם הזכרתי לעיל שמות של ספורטאים לא אוכל לסיים מבלי להזכיר גם את חברי הועד השונים שלא חסכו עמל וקבלו עליהם כל תפקיד ברצון. היו ביניהם החברים ירוחם גבאי, ד"ר לוין אפשטיין, צבי לור, מרדכי שפירא, המהנדס פסובסקי, אבנר שלוש ז"ל, יוסף גולדין, הינדה נוימן ועוד.

ולבסוף — התחלתי את זכרונותי כ„יריב" למכבי יפו ואסיימם כ„יריב" למכבי תל־אביב: בשנת 1923 עברתי לירושלים כמורה להתעמלות בבתי־הספר. מובן שהצטרפתי מיד לאגודת המכבי בירושלים ועוד באותה שנה ערכנו תחרות כדור רגל בין תל־אביב וירושלים כשאני הופעתי בקבוצה הירושלמית נגד חברי מת"א. התחרות נגמרה בתוצאות 1:13 לטובת תל־אביב. את הרגשתי או מיותר לתאר! ובכל זאת חשבים זכרונות העבר, ומן הנכון מדי פעם בפעם לשוב להעלותם בהזדמנות זו או אחרת.

„שמשון"
בתיח"ר א"י למלט פורטלנד בע"מ

מיצרים מלט פורטלנד משובח בעל איכות העולה ברמתה על התקן הדרוש באנגליה ובארצות־הברית

שני תנורים סיבוביים בעלי תפוקה של 250,000 טונה לשנה

המשרד הראשי: רח' בלפור 40, תל־אביב.
טלפון: 67834/5.
בית החרושת: הרטוב.
כתובת טלגרפית: „פלצמנט" תל־אביב.

"SHIMSHON"
Palestine Portland Cement Works Ltd.

Manufacturers

Of Highest quality Portland Cement considerably above the standard of British & American Specifications Two rotary kiln Plant capable of an annual production of 250.000 tons.

Head Office: 40, Balfour Street, Tel-Aviv. Tel. 67834/5
Works: Hartuv
Telegraphic Address: "PLACEMENT", Tel-Aviv.
Code: Bentley's.

משקה הספורטאים

...בירה

ירוחם גבאי מספר:

כשעליתי ארצה בספטמבר 1920 היתה כבר מאחורי הקופה ארוכה למדי של פעילות ספורטיבית מכבית בתורכיה ובמצרים. היתה לי שם הזדמנות ליטול חלק פעיל בעבודה מא מצת ופוריה בעיקר בקהיר, אשר ריכזה סביבה רבבות יהודים, מהבוללים למחצה, שלא ידעו הרבה על הציונות ועל התחיה הלאומית.

ירוחם גבאי

הנה כי כן, כאשר הגעתי לארץ ומצאתי בתל־אביב קומץ של צעירים וצעירות העוסקים בארגונה מחדש של תנועת המכבי לאחר ההרס וההתרדמה של שנות מלחמת העולם הראשונה, הצטרפתי אליהם ללא היסוס ובהכרה מלאה שעלי לעשות בארץ למען הספורט הלאומי לפחות באותה המידה שעשיתי למענו בחוץ לארץ.

כוחנו ואמצעינו היו דלים אך מרצנו — חזק ואיתן היה. פעמה בקרבנו רוח הקרבה כבירה והיינו מקדישים מרבית זמננו לקדום האגודה.

מי אינו זוכר את אבי הספורט הישראלי, זקן הספורטאים, מורנו וריבנו צבי נשרי אשר הפך לאגדה בחייו; מי אינו זוכר את דוד אלמגור, אותו חבר ט ב ואמן שהקריב רבות למען הרעיון הנשגב: „נפש בריאה בגוף בריא"; את אפרים רובינשטיין, ז"ל איש המעשה את המהנדס פסובסקי, אורי נדב, אבנר שלוש, רגאי, בראון, יוסף גולדין, יהושע אלוף, שמעון לומיק, אבי וילסון ועוד שמילאו תפקידים מכריעים בהתפתחותה של אגודת המכבי תל־אביב. לא שכחנו גם את יצחק צ׳זלינג, מאיר כספי ואחרים שבאו לאחר־מכן והצליחו להאדיר את היקף העבודה בעיקר לאחר שרכשו במאמצים כבירים, בית לאגודה.

דמות יחידה במינה הוא יוסף יקותיאלי, החוזה, היוזם, היוצר רעיונות נועזים, אשר נתנו לאגודה דחיפה גדולה לאין ערוך, הן

מועדון התיאטרון

תל־אביב, רח׳ בן יהודה 57

מקום המפגש עם אמני ישראל

תכנית אמנותית מדי ערב החל משעה 21.30

the Theatre Club

75 Ben-Yehuda St. — Tel-Aviv

MEET THE ISRAELI ARTIST
AT THEIR EXELUSIVE CLUB

Special Arrangement for Tourists
Opens Nights at 21.30 p. m.

✡ יושב ראש החברה: י. מ. טוקטלי ✡

הבוקר עתון יומי

תל־אביב, רח' הרכבת 32
טל. 67201 ת. ד. 261
ירושלים, רח' בן־יהודה 5
חיפה, רחוב הרצל 27

DAILY NEWSPAPER
HABOKER
Tel-Aviv, 32 Harakevet St.

פנינת המזרח
כשר
בשמח בן חיא
המסעדה
הירושלמית
למאכלים
מזרחיים
6 בן־יהודה 6

PENINAT HAMIZRAH
THE JERUSALEM ORIENTAL
RESTAURANT
6 Ben Yehuda St. 6

בשטח הספורט הלאומי והן בשטח הספורט הבין־לאומי. ולבסוף החברים האלמוגים מן השורה, אותן דמויות אפורות שהתלכדו יחדיו במרץ עלומים ועשו מלאכתם הפוריה כמלאכת „הנמלים החרוצות".

דוד אלמגור
(דבריו יבואו בחלק ב')

בדרכם של אלה ניסיתי אני ללכת ושאיפותיהם היו שאיפותי, למדתי לאהוב אותם יען כי היתה התמזגות מלאה במטרתנו, למרות שהיינו כולנו יוצאי גלויות שונות. הייבו למשפחה אחת, למדנו לעמול בליכוד וזה היה למעשה סוד הצלחתנו.

נזכר אני בשנת 1921 כאשר מספר חברי המכבי בתל־אביב התארגנו על מנת להרכיב קבוצת כדורגל והחלו להזמין מדי שבוע בשבוע קבוצות יריבות מקרב יחידות הצבא הבריטי שחנה אז בארץ.

אז צץ רעיון במוחו של חברנו הותיק דוד תדהר, ביום בהיר מגרש לא היה מצוי באותם הימים בתל־אביב החולית עד „שמרגלים" גילו שטח „מתאים" שגובה החול שעליו היה „רק" 20 ס"מ. היה זה ברחוב המלך ג'ורג' של היום, בקרבת העצים הותיקים שליד גן־מאיר.

למרות שהיה קשה לבעוט בכדור על מגרש מעין זה, תקענו בו יתדות (לסימון סיד לא היה ערך) והחילונו באין ברירה, לשחק.

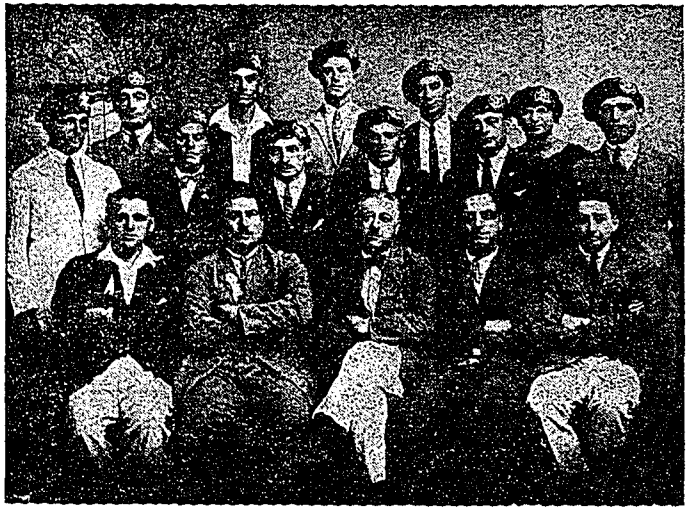

יושבים — מימין: אפרים רובינשטיין, ירוחם גבאי, ד"ר שמואל לוין אפשטיין, אבנר שלוש, צבי לוין.
עומדים — מימין: יצחק שולמן, הינדה ניימן (**אלוף**), ד"ר יעקב גולדין, יהושע אלוף, דוד אלמגור, זיגי יעבץ, שמעון לומיק, אורי נדב, יצחק חלוץ, ד"ר עמנואל סימון.

הקהל התל־אביבי של אז היה אוהב ספורט נלהב ופרץ מתוך סקרנות אל תוך המגרש שהיה בלתי מגודר, והפריע למהלך המשחקים.

לבן החליטו ראשי המשלחת לצאת לסיור לפולין כדי לאזן את התקציב. אך למרות שהיה זה סיור מוצלח מבחינה ספורטיבית, הרי אחד הביא עמו למגרש כמות גדולה של חבלים ומקלות וגם פטיש ובמו ידיו הקים גדר חבלים סביב המגרש. אך בכך לא היה די. הוא רצה לבצע נסיון „גועז" ובעת המשחק ארגן מספר סדרנים שגבו גרוש אחד לקופת האגודה מכל הבא. מבלי לעמוד על המשמעות של „עשיית ההיסטוריה", פתח תדהר דף חדש בתולדות האגודה והכסף שנאסף (1.500 עד —.2 לא"י) בכל משחק שימש לכסוי חלק מהוצאות האגודה.

המכבי תל־אביב היה גם החלוץ במתן אוטונומיה למחלקת הכדורגל שלה, דבר שמגע מאז ויכוחים מיותרים בפורום רחב והרשה טיפול מעמיק יותר ויעיל יותר בשאלות המיוחדות של מקצוע כדורגל.

זכורני גם את נסיעת הכדורגלנים לוינה, שמטרתה הייתה — מבחן לקראת המכביה הראשונה. לפני הנסיעה ערכנו מספר נשפים שהבטיחו לנו את ההוצאות המינימליות. אבל בהגיענו לוינה נתברר לנו שמארחינו הסתלקו מהתחייבויותיהם, ואילצונו לשלם את דמי מחייתנו מהכספים שהיו מוקדשים לנסיעה חזרה.

מצבנו הכספי לא נשתנה לטובה. מכל מקום, בפולין קשרנו את הקשר הראשון עם הגולה הגדולה, ומאז קשר זה במשך כל רחבי העולם עד שהגיע הכדורגל הישראלי למעמד של שגריר גאמן של המדינה.

אולם מכל שנות פעולתי, נשארה חקוקה בלבי המכביה הראשונה שהייתה לגבי דידי נקודת שיא בה התמזגו כל מטרותינו למעין „אפוטיאוז".

המכביות שבאו לאחריה היו בודאי מאורגנות יותר ואין ספק שהמכביה החמישית הממשמשת ובאה תעלה על כולן. אולם נדמה כי במכביה הראשונה הייתה התרוממות רוח כזו שלא תחזור עוד. חדשים רבים עמלנו בימים ובלילות, להצלחת המפעל. מתנדבים יצאו לאיצטדיון ההולך ומוקם ונתנו יד להקמתו. הישוב כולו ציפה בכליון עינים ובהתרגשות למאורע, ומשהחלו זורמים ספורטאי חו"ל הגיעה ההתלהבות לשיאה. לא חסרו מחזות שמחה ודמעות גיל. הייתה זו שמחת המכבי, שהפכה לשמחת הלאום, שמחת המדינה שנדרך.

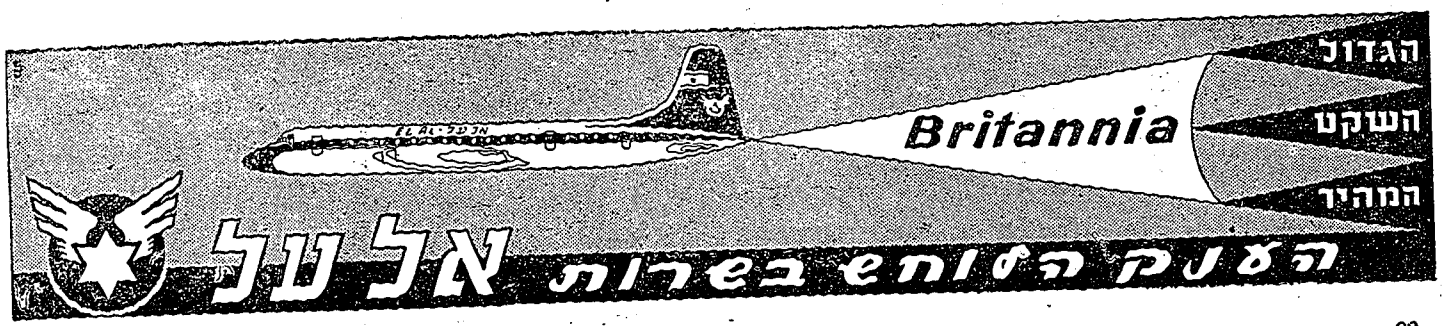

בד סרן

הוא היחיד המיוצר מחוט סינטטי תוצרת ישראל

רקמת סרן
כה חזק וקל לנקותו

רקמת סרן
מופיע בשלל צבעים ועומד
בפני רטיבות ושמש

רקמת סרן
הוכיח עצמו זה שנים
בתנאים הקשים ביותר

רקמת סרן זכה
במדלית הזהב

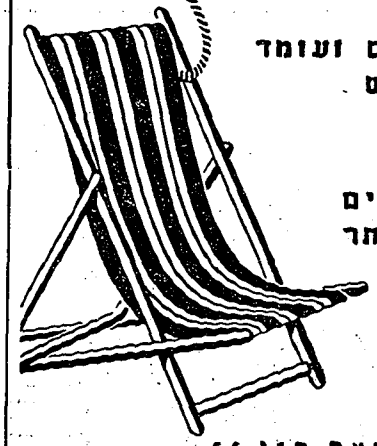

בתערוכת התעשיה בישראל ת"י 56

שאל כל אשר קנו בד זה לפני שנים והוכח מנסיונם

החברה המאוחדת לסרן פלסטיקה בע"מ

תל-אביב, רח' מקוה ישראל 50, טל. 5853

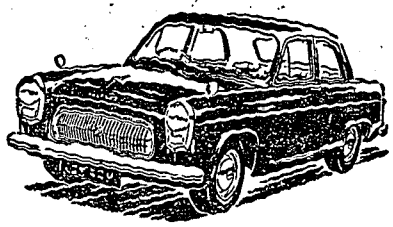

פורד בראש

במכוניות
משאיות
טרקטורים
ציוד חקלאי

Ford

חברה א"י
לאוטומובילים בע"מ

תל-אביב חיפה ירושלים

ש. גוזמן
(הספקה טכנית) בע"מ
דרך יפו־תל־אביב, 10,
ת. ד. 2945
תל־אביב, טלפון 66890

ש. גוזמן ובנו
תל־אביב, רחוב הקישון 16
טל. 81447 ת. ד. 147

אמקור
מקררים חשמליים
מקררי טפיגה
מקררים מסחריים
ממזגי אוויר

אמרון
מקלטי רדיו
רדיו־פטיפונים
חלקי רדיו

מיסודם של הארגז בע"מ ואמפא בע"מ
המפיצים הכלליים:
אמפא בע"מ
תל־אביב • חיפה • ירושלים
טל. 6083 טל. 67201 טל. 62966

אמקור
מי־קו
WATER COOLER

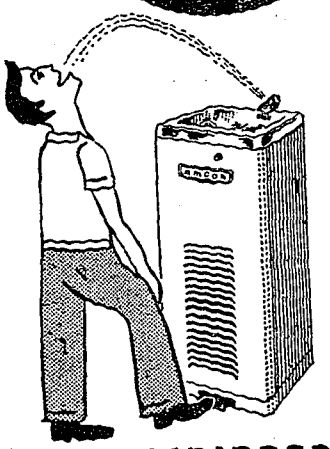

מקרר־מים חשמלי
למקומות־עבודה, בתי־קפה, מסעדות,
חדרי־אוכל קיבוציים, בתי־מלון,
תחנות־דלק, חדרי־המתנה, בנקים,
בתי־מסחר, בתי־ספר וכו'
המפיצים הכלליים:
אמפא בע"מ
תל־אביב חיפה ירושלים
טל 6083 טל. 67201 טל 62966

ביסקויטים פרומין באריזת
לבריאותך ולהנאתך
פרומין

כל ספורטאי
מאילת ועד דן
אחרי ההופעה
למסעדת „מעדן"

קפה מסעדה

136, רח' דיזנגוף טלפון 26510 תל־אביב

«MA'ADAN»

CAFE RESTAURANT

EUROPEAN and ORIENTAL FOODS

136 Dizengof St. 136

Tel 26510 Tel-Aviv

כספי דיסקין וקפלן – בטוח

הבעלים: מרדכי כספי בע"מ

סוכנים כלליים לישראל

של

רויאל אקסצ'נג' אשורנס — לונדון

ROYAL EXCHANGE ASSURANCE — LONDON

אסיקורציוני ג'נרלי — טריסט

ASSICURAZIONI GENERALI — TRIESTE

מוטור יוניון, חברה לבטוח בע"מ — לונדון

The Motor Union Insurance Co. Ltd. — London.

משרד ראשי: ירושלים בנין סנסור, ת. ד. 882, טל. 3793

תל־אביב: רח' הגדוד העברי 2, ת. ד. 1655, טל. 62034

חיפה: דרך העצמאות 76, פנת רח' נתן 1,
ת. ד. 27, טל. 3026

כל עסקי בטוח

עמיר־ביעף בע"מ

חברה לשווק תוצרת חקלאית
של התאחדות האכרים בישראל

תל־אביב, ת. ד. 1985

משווקת:
לשוק המקומי
ולשווקי חו"ל

ירקות ופירות
ביצים ועופות
דגים
תפוחי־אדמה
בוטנים וסלק־סוכר
כותנה

מחסנים: בתל־אביב, חיפה, ירושלים והמושבות

עמיר־ביעף — המשווק הבאמן של האכרים בישראל

„אוניון די פריז"

חברה לבטוח בע"מ

בא־כוח כללי לישראל:

ש. קפון

רח' לבונטין מס' 2, תל־אביב, טלפון 67613

כל סוגי בטוח

ש. דיזנהויז

סוכנות לנסיעות

תל־אביב, רח' נחלת בנימין 57, ת. ד. 322

תירות:
כרטיסי אוירונים, אניות ורכבות
לכל חלקי תבל

טלפון 62466

מדור דרכיות, תעודות, ויזות

מתי ?

איפה?

מ י ?

על החדשות ועל האמת שמאחורי החדשות

קרא ב־

„ידיעות אחרונות"

עתון הערב של ארץ־ישראל

מדורים מיוחדים לספורט, כלכלה, מדיניות ישראלית ועולמית, בעיות המזרח והערבים, ספרות ואמנות רשת כתבים וצלמים בכל אזורי הארץ וכל חלקי תבל

מצות ישראל

בית החרושת הגדול
והמשובלל ביותר

תל־אביב
טלפון 72563
ת. ד. 2574

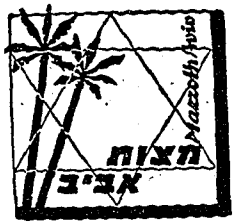

מצות אביב

המצה הטובה
והטעימה ביותר

תל־אביב
טלפון 71451
ת. ד. 2574

30,000.-
הפרס הגדול
של
מפעל הפיס

מפעל הפיס

1. מכירות כרטיסים

בתקופה	31.3.52	—	1.10.51	708,966 ל"י.
"	1.4.53	—	1.4.52	1,391,736
"	1.4.54	—	1.4.53	1,771,433
"	1.4.55	—	1.4.54	1,998,998
"	1.4.56	—	1.4.55	2,295,328
"	1.4.57	—	1.4.56	3,113,588
				ס"ה 11,280,049

הקצבות ומפרעות לעיריות לבניית בתי חולים

ליום	31.3.57	—	2,281,284 ל"י.

3. הלואות לבתי ספר

ליום	1.7.57		1,755,818,781 ל"י.

4. הלואות לעיריות למתקנים לבתי חולים

ליום	1.7.57		71,420,430 ל"י.

אם מסעדה מזרחית —

קויקי בר

אם מטבח צרפתי איטלקי —

קויקי בר

אם ארוחה אחרי חצות —

קויקי בר

תל-אביב, רח' בן-יהודה 25

QUICKI BAR

ORIENTAL and ITALIAN REST.

25 Ben-Jehuda St.

אין חוף ים כחוף אשקלון
אין באשקלון כבית הורוד

הפנסיון לימי קיץ
חדרים מרווחים — תנאים נוחים
גינה פתוחה אל הים

IN THE SUMMER — ASHKELON
IN ASHKELON — THE PINK HOUSE
THE ASHKELON GARDEN HOTEL

ארדט

חברה לביטוח בע"מ
מעמידה לרשותך את שרותיה

בנל סוגי ביטוח

תל-אביב: בית ארדט, רחוב יבנה 32, טלפון 3522
חיפה: דרך העצמאות 61 טלפון 68236

ארגון שומרים עברים כללי בישראל

נשיא הכבוד: **אברהם שפירא**

אלנבי 121, כניסה מרח' לבנטין 2
ת. ד. 83 .. טלפון 5628
תל-אביב

כל סוגי שמירה, פיקוח ובקרת —
בשמירה: רגלים, רוכבים, וממוכנים.
מקבלים אצלנו שרות:
מושבות, נקודות ישוב וספר,
פרדסים, כרמים, חוות, תעשיות וכו'.

ע ו ל מ י ת

חברה ארץ-ישראלית למפעלי אסבסט-מלט בע"מ

●◆●

המשרד הראשי: בנין פלטין, תל-אביב / טלפון 5726
בית-חרושת: פתח-תקוה, שכ' סגולה / טלפון 912031

בנק קפת-עם בע"מ

תל-אביב, רח' אחד העם 13, ת.ד. 352, טל. 4468/9
רח' א. בן-יהודה 53, ת.ד. 352, טל. 25927

ירושלים, רח' יפו (מול "אגד") ת.ד. 872, טל. 4409

חיפה, ורך עצמאות 43, ת. ד. 116, טל. 4319
הדר-הכרמל, רח' ביאליק 12, טל. 67241

הדר-רמתיים, בכר הגשיא, ת. ד. 22, טלפון 220

◆

נציגי

„פרודנשל"
חברה לבטוח

ב. ק. ע.
חברה לגאמנות בע"מ

„ק י ע"
חברה להשקעות בע"מ

ת נ ו ב ה

המשרדים ומחסני ביע"ף:
השוק הסיטוני ברחוב החשמונאים
תל־אביב - טלפון 23141־5

המחלבה המרכזית:
ד ר ך פ ת ח־ת ק ו ה
תל־אביב - טלפון 24119

פגוש את ידידיך
בקפה המודרני
של צפון העיד

ש ט ר ן

189 דיזנגוף 189

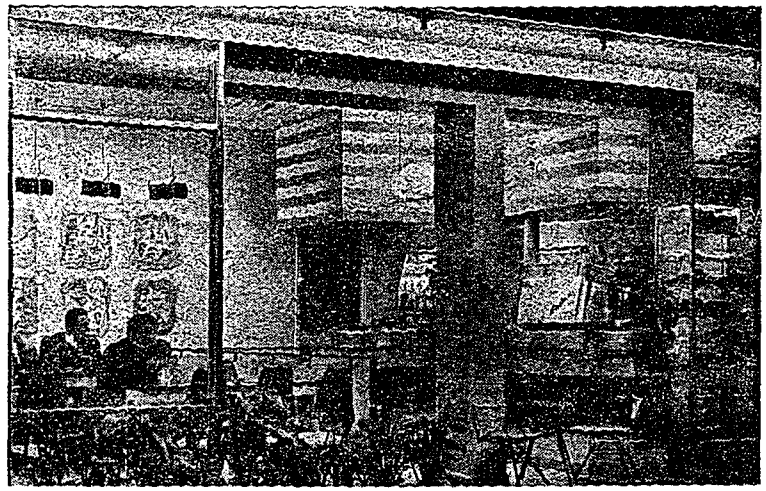

MEET YOUR FRIENDS

AT STERN'S

189 Dizengoff 189

The fashionable Cafe...

ז. וילנצ'יק ובניו בע"מ

•

סחורות כרזל
כלי עבודה
וברזל לבנינים

•

תל־אביב, רחוב אלנבי 123, "חברת הלבנון"
ת. ד. 2077 טלפון 3470

יעקב ליפשיץ

חמרי בנין

וסוכן כללי של ביחח"ר „ברזלית"
מפעלי מתכת וחשריון בע"מ

•

תל־אביב, רחוב התשמל 8, טלפון 5358

„אגד" מקשר
1005 ישובים

בכל חלקי הארץ
מדן ועד אילת

באמצעות 1200
אוטובוסים חדישים

„אגד" מוכיל בכל הדרכים
כל הדרכים מובילות ל„אגד"

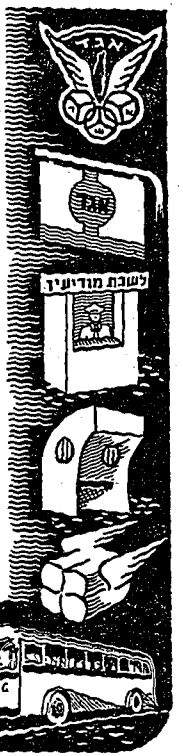

„אגד" (אש.ד.)

מגדל חברה לביטוח בע"מ
MIGDAL INSURANCE CO. LTD.

נוסדה 1934

הון ורזרבות
5,500,000 ל"י

הסכום הכולל של
ביטוחי חיים
עולה על
31,000,000 ל"י

מאפיה וקונדיטוריה הונגרית „הגינה"
תל-אביב, רח' נחלת-בנימין 46 — טלפון Tel. 3886

HUNGARIAN BAKERY and CONDITORY

מקום מפגש לחברי ה„מכבי"

ירושלים · תל-אביב · חיפה

אפנת
בגדי
גברים

ISRAEL'S LEADING
MEN'S OUTFITTERS

OSC

TEL-AVIV · JERUSALEM · HAIFA

תעשית שמנים וסבון
„עץ הזית"

חיים ליבוביץ ובניו בע"מ

קרית אריה ע"י פתח־תקוה

טלפון: 91-1132 ת. ד. 1282

תל־אביב

זקסוניה

מטויה ואריגה בערבון מוגבל

בני־ברק

ת. ד. 39

טלפון 72232

דפנה טורס בע"מ

נסיעות ותיירות

משרד ראשי:
תל־אביב, שדרות רוטשילד 15, טלפון 3270

משרד ירושלים
דרך יוליאן, טלפון 63449

מנהל כללי:
אריה ליבונטין

„הלבשה"

אחים פרחי

49, רחוב נחלת בנימין, תל־אביב

הלבשה לגברים ולילדים.
מתקבלות הזמנות לתפירה גם מבד הלקוח.

מכנסים, ז'קטים, מעילים, ומעילי גשם לחורף,
מעילי גברדין ואריגי צמר, תחתונים, כתנות,
גרבים, חגורות, פיג'מות וכו'.

דיסקונט — סחורה משובחת — תפירה ע"י מומחים.

מזרחי **MIZRAHI**

רחוב נחלת בנימין, 20
תל־אביב

Nahlath Binyamin Str.
TEL-AVIV

דברי אמנות
ORIENTAL AND BEZALEL WORK

תכשיטים מכסף ומזהב
כל מיני עבודות „בצלאל"

טל. 62402

קרדים גומלין
אגודת הדדית בערבון מוגבל

תל־אביב, רח' הרצל 14
ת.ד. 128 טלפון 5137
סניף: רח' אבן־גבירול 143

כל עסקי בנקים קואופרטיביים

מעריב

העתון הנפוץ ביותר במדינה

המכירה הממוצעת:

70.000 גליונות ליום

המשביר המרכזי בע"מ

חברה קואופרטיבית לאספקה של העובדים העברים בישראל

המשרד הראשי:

תל־אביב, בית המשביר, דרך שלמה,
טל. 8־84211, ת. ד. 130.

סניפים:

חיפה, שער פלמר, בית המשביר,
ת. ד. 295

ירושלים, מרכז מסחרי חדש, ת. ד. 438

באר־שבע, הכביש הראשי, טלפון 5.

מחלקה מיוחדת למכשירי ספורט

המוסד המרכזי לאספקה של התנועה הקואופרטיבית בישראל

המקום האידיאלי לכל מסיבה

מטבח כשר למהדרין

מלון וברמרכזי צפת

אחים מיבר בע"מ

טלפון 15 ישראל

מלון מרכזי

הטוב ביותר בעיר

להנאתך ולשרותך

המקום האידיאלי לנופש ולחופש

אולמים מרווחים, בר, גזוזטראות ונוף נהדר,
מים חמים וקרים גן מלא עצים,
חימום מרכזי, מטבח טעים וכשר,
טלפונים בכל חדר, שרות מצוין.

חדרים עם חדרי אמבטיות ומקלחות.

במלון תמונות ענק „שחרור צפת" ע"י חנה לרנר

חברת „השמירה" בע"מ

נוסדה בשנת 1937

מקבלת על עצמה
שמירה מכל הסוגים

טלפון
לשעות הלילה
21767

מטה הראשי:
תל-אביב
רחוב לילינבלום 22, טלפון 4781
ירושלים
רחוב כורש 8, טלפון 2937
חיפה
רחוב חגא"ז 18, טלפון 4047

אמיל ויסר את פ. שילר בע"מ

משלוחי פרי חדר,
טוכנים כלליים אימפורטרים,
בעלי בית אריזה מודרנית כחברת.

רח' אחד העם 15, ת.ד. 2119, טלפון 62451, תל-אביב

מלון הנשיא - ירושלים

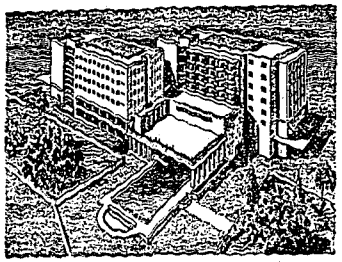

חדרים נוחים ומאווררים, מטבח מעולה, כשר למהדרין, רדיו, טלפון ואמבטיה בכל חדר. בריכת שחיה פרטית, מועדון לילה. אכסקלוסיבי

The President Hotel Jerusalem

Airy, comfortable rooms. Excellent cuisine, strictly kasher. In every room: hall, bathroom, telephone and radio. Private swimming pool. Luxurious ballroom.

טלפונים: — 4428, 4429, 4420, 4473, 4474, 61323 'Phones

ת. ד. 6 P. O. Box

סטנלי א. ברוזה

בריטיש אקוויפמנט

חברה לביטוח בע"מ, לונדון

לה פונסיאר

חברה לביטוח בע"מ, פריז

תל־אביב, רחוב אחד העם 33 טלפון: 66784

ל. גליקמן בע"מ

תל־אביב: טלפון 4455-6, ת. ד. 317

חיפה: טלפון 3172, ת. ד. 52

ירושלים: טלפון 3118, ת. ד. 637

חמרי בנין מכל הסוגים

שרשרות „רנולד" לתעשיה וחקלאות

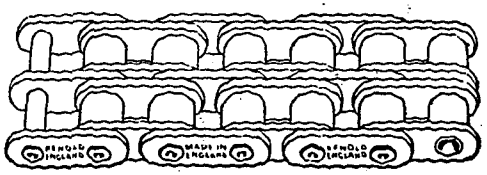

הסוכן היחידי בישראל: „טכניקה" יעקב בוקשטיץ

רחוב רמב"ם 22, טלפון 3216, תל־אביב

ברמיל

מפעלי צביעה לשקסטיל בע"מ

טל. 21117 תל־אביב

טל. 911531 פתח־תקוה

אנו מהירים בהגשה

כמכבי על המגרש

WE SERVE AS QUICKLY

AS THE SPORTSMAN

Tel. 20602 טל.

בנק זרובבל

אגודה שתופית מרכזית בע"מ

תל־אביב, שדרות רוטשילד, 44

טל. 67808-9 ת. ד. 75

„איזון"

תל־אביב, דרך פתח־תקוה 30
טלפון 3934 - ת. ד. 1134

הספקת מכונות,
מכשירים וחמרים
לתעשית מתכת

באי כח של חברות
אמריקאיות ואירופיות

בנק

י.ל.פויכטונגר

בע"מ

שדרות רוטשילד, 5

ת ד. 1824 - טל. 4624

ת ל · א ב י ב

חברה לתעשית גפרורים
„נ ו ר"

◆

ת ע ש י ת ג פ ר ו ר י ם
ל צ ר כ י ה מ ט ב ח ו ה מ ע ש נ י ם

◆

משרד ראשי:
דרך העצמאות 61
טלפון 2444 — ת. ד. 635
חיפה

אהרן רוזנפלד
הקונסול הכללי הבלגי בחיפה

סוכן חברות אוניות ובתי־חרושת

תל־אביב **חיפה** **ירושלים**

„מנורה"
חברה לאחריות ולבטוח משנה בע"מ
עוסקת בכל עופי הבטוח

המשרד הראשי:
תל־אביב, „בית מנורה", 73 שדרות רוטשילד, פנת רחוב מזא"ה
טלפון: 6—5—4—4283

סניפים:
ש. בן שמעון ושות', ירושלים, בנין מצפה, רחוב הרצל
טלפון: 5287, 3744.
המשרד המאוחד לאחריות בע"מ, חיפה בנין התורן, טל. 2564

אנציקלופדיה
לחלוצי הישוב ובוניו
„הוצאת ספרית ראשונים" (דוד תדהר)

המנהל והעורך: דוד תדהר
18, רחוב נחלת בנימין, קומה ב'
ת. ד. 475 = טלפון 62831
תל־אביב

הופיעו 9 כרכים (א'–ט')
העשירי – בעבודה

להשיגם אצל הנ"ל

בנק ליצוא
בע"מ

כל עסקי בנק רגילים

ה ב נ ק
לפיתוח הייצוא

המשרד הראשי:
תל־אביב, רח' אחד־העם 28 טלפונים: 67798 — 67797
חיפה: רח' הבנקים 5, טל. 2744

בני משה קוריס

פירות וירקות

אימפורט ואקספורט

שוק הסיטונאי החדש תל-אביב

צרכי מזון: 52 רח' וולפסון

★

MOSHE KOURIS SONS

FRUITS * VEGETABLES * FOODSTUFFS

IMPORT & EXPORT

NEW FRUIT & VEGETABLE MARKET
HASHMONAIN ST., PHONE 23102
52, WOLFSON ST., PHONE 81261
Cables: KOURISONS TEL-AVIV
P.O.Box 391, Tel-Aviv

חברה א"י
לתעשית כותנה
בע"מ

המשרד: 9, רח' מונטפיורי, תל־אביב
טלפון 2־4641

ביהח"ר הדר יוסף, טלפון: 71140

ייצרני חומרי כותנה וסורי סובן

מגידו

פילטר נ"מ

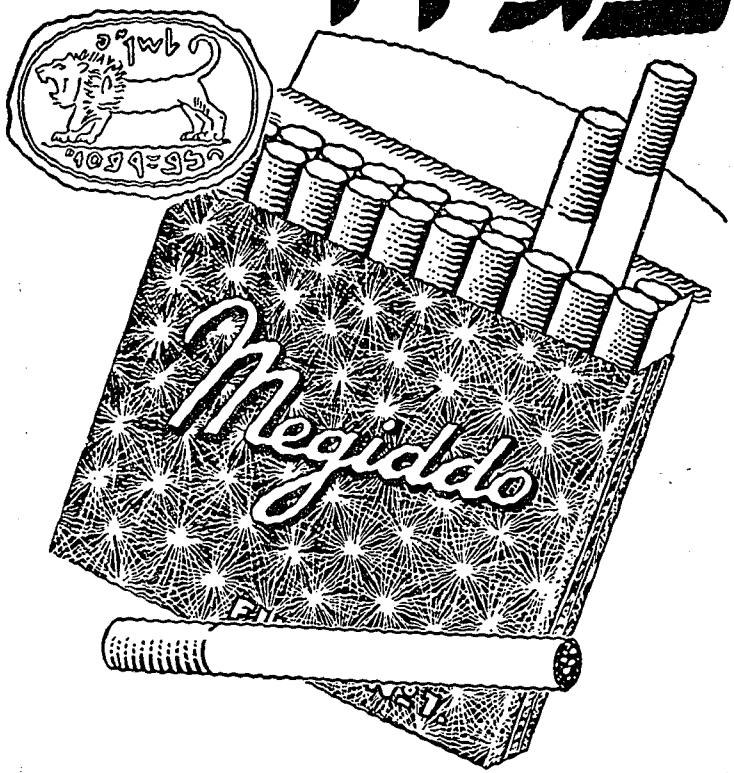

אחים בז'רנו בע"מ

עסיס

תוצרת לואי מפרי הדר, שימורי פירות וירקות

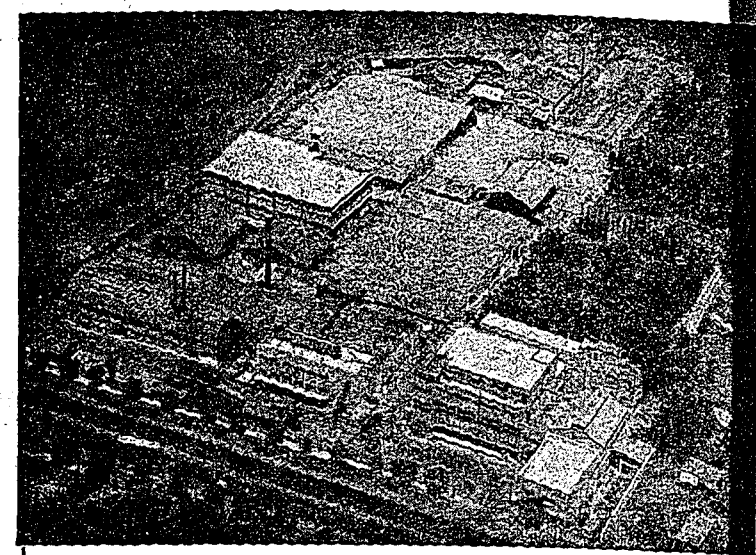

Assis

CITRUS PRODUCTS MANUFACTURES, CANNERS OF FRUIT AND VEGETABLES.

משי וצמר

שיא היופי והטיב

משי זקס

ישר מהיצרן לצרכן

המפדה האזרחי

המוסד הכלכלי הקונסטרוקטיבי של
הסתדרות הציונים הכלליים בישראל

המשרד הראשי:

תל־אביב, שדרות רוטשילד 28א, טל. 4282, 4281.

א) **שכון אזרחי בע"מ** — הקים ומבצע שכונים לעולים ולוותיקים במקומות שונים בארץ.

ב) **עידוד בע"מ** — (מיסודם של הסוכנות היהודית והמפדה האזרחי) — מוסד למתן הלואות קונסטרוקטיביות.

ג) **מרכז גמילות חסדים** — (מיסודם של הסוכנות היהודית והמפדה האזרחי) — מאגד ומדריך את רוב קופות גמילות חסדים בארץ.

ד) **המחלקה לתעשיה ולמלאכה** — הקימה ומשתתפת במפעלי תעשיה, כגון: „מילת" ביח"ר לכתונות ופיז'מות, „מיתל" ביח"ר למוצרי בטון, מפעלי מלאכה קואופרטיביים.

דוצ'י קרלו בקפה פילץ

רחוב הירקון 81, טלפון 23221

המקום האידיאלי לפגישת רעים ולארוחה טובה.
תזמורת דוצי קרלו המהוללת מנעימה את זמנכם
כל יום אחר הצהרים במוסיקה קלסית קלה
וכל ערב במוסיקה לרקודים.

אנו פותחים גם בלילות ששי.

אין כקפה פילץ מקום נחמד לבילוי נעים.

„חסות" משרד לעסקי בטוח ופיננסים בע"מ

שדרות רוטשילד 9, תל־אביב.
טלפון 5521, ת. ד. 102.

כל סוגי בטוח

«HASSUT»

INSURANCES & FINANCES Ltd.

9, Rothschild Blvd, Tel-Aviv
P. O. Box 102 Tel. 5521
ALL KINDS OF INSURANCES

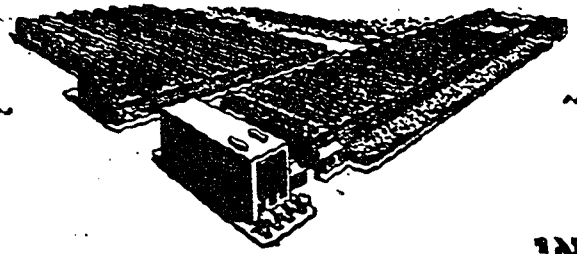

מיטב המוצרים לשרות הספורטאי

- כדורים פלסטיים מאיספורט
- כדורי - מים פלסטיים
- מזוודות מטלטלות לספורטאי

◆

- מאיפרן — חומר פלסטי נקבובי

לכל סוגי השמוש:

בנהיגה

בבית

במקצחת

ומבחר עשיר
של מוצרים פלסטיים אחרים

מאיר

מפעלים חימיים בע"מ
שדרות רוטשילד 6, טל. 67488

שורטקס

שרשרת החנויות המיוחדות
להפצת תוצרת "מאיר"

תל-אביב רחוב אלנבי 122
ככר דיזנגוף 11
ככר מלכי ישראל 6
נתניה רחוב הרצל 9
חיפה רחוב הרצל 18

MAYER offers

the SPORTSMAN

THE BEST OF ITS PRODUCTS —

- *MAYSPORT PLASTIC BALLS*
- *WATER-SPORT BALLS*
- *PORTABLE SUITCASES FOR THE SPORTSMAN*

◆

- MAYPREN — PLASTIC FOAM

FOR MANY-USES:

IN DRIVING

HOUSEHOLD-REQIREMENTS

BATHING

AND A BIG VARIETY
OF OTHER PLASTIC PRODUCTS

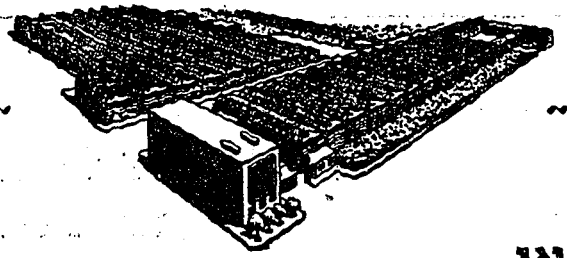

מיטב המוצרים
לשרות הספורטאי

- כדורים פלסטיים מאיספורט
- כדורי - מים פלסטיים
- מזוודות מטלטלות לספורטאי

◆

- מאיפרן — חומר פלסטי נקבובי

לכל סוגי השמוש:
בהיגה
בבית
במקלחת
ומבחר עשיר
של מוצרים פלסטיים אחרים

מאיר

מפעלים חימיים בע"מ
שדרות רוטשילד 6, טל. 67488

MAYER offers
the SPORTSMAN
THE BEST OF ITS PRODUCTS —

- *MAYSPORT PLASTIC BALLS*
- *WATER-SPORT BALLS*
- *PORTABLE SUITCASES FOR THE SPORTSMAN*

◆

- MAYPREN — PLASTIC FOAM

FOR MANY USES:
IN DRIVING
HOUSEHOLD REQIREMENTS
BATHING
AND A BIG VARIETY
OF OTHER PLASTIC PRODUCTS

שורטקס

שרשרת החנויות המיוחדות
להפצת תוצרת "מאיר"

תל-אביב, רחוב אלנבי 122
כפר הירזנגוף 11
נתניה, רחוב הרצל 9
חיפה, רחוב הרצל 18

הלואה וחסכון יפו תל־אביב

אגודה הדדית בערבון מוגבל

ה מ ר כ ז

תל־אביב, רח' הרצל 21 ת. ד. 151 טלפונים 3-2-6061

ס נ י פ י ם

שדרות קהק"ל 47	ככר מלכי ישראל	יפו, רח' תרשיש 3
פנת רחוב דיזנגוף	רחוב אבן גבירול 58	(ב ו ס ט ר ו ס)
ט ל פ ו ן 23673	טלפון 23940	טלפון 81438
רח' לוינסקי 63	התחנה המרכזית	ד מ ת ׳ ג ן
טלפון 66596	רח' הגליל 3	רח' ב י א ל י ק
י ד ׳ א ל י ה ו	טלפון 5769	פנת רח' יהלום
רחוב להי־גרדיה 23	מ ו נ ט י פ י ו ר י	ט ל פ ו ן 72840
טלפון 4278	דרך פתח־תקוה	ח ו ל ו ן
ה ד ד י ו ס ף	מול רח' החשמונאים	רח' שנקר 55
שכונת עמידר	טלפון 67250	טלפון 84690

יונה דינדזונסקי

צינקוגרפיה

ג ל ו פ ו ת, ק ו,

ר ש ת ו צ ב ע י ם

תל־אביב, רחוב פרץ 12 טלפון 66548

בכל אופן על כל אופן

צמיג ג׳נרל

The First Maccabia, Tel-Aviv, in 1932.

The Palestine Olympic Committee in 1933.

The Second Maccabia in 1935.

The Third Maccabia in 1950.

The Fourth Maccabia in 1953.

And the Fifth Maccabia in 1957.

The Maccabi Sports Club Jaffa—Tel-Aviv has preserved its classless and non-party character all this time. Among its members are to be found men and women belonging to all sections of the Jewish Community in Israel, without the slightest distinction of class or party.

Tel-Aviv, Eve of the Fifth Maccabia 1957.

JOSEPH YEKUTIELI

נ. פקר בע"מ

מארי בנין

תל אביב, רחוב השרון 17, ת.ד. 1101, טל. 3235

נתניה, רחוב שער הגאי 5, ת. ד. 66 טל. 306

הפניקס הישראלי

חברה לבטוח בע"מ

כל ענפי בטוח

משרד ראשי וסניף תל־אביב:

רח' ליבונטין 30, ת"א, טלפון: 1־2521, ת. ד. 2070.

סניף ירושלים:

רחוב בן־יהודה 4, ירושלים, טלפון: 5446.

סניף חיפה:

רחוב המגינים 62, חיפה, טלפון: 66473, ת. ד. 136

Maccabi members, expelled from the Land of Israel to Egypt by the Turks, were the first who volunteered for the Zion Mule Corps in Galipoli under the command of Colonel Patterson and Joseph Trumpeldor, and rendered outstanding services there;

80% of the Maccabi members volunteered for the Jewish Battalions which were established by the British after occupying the southern part of the Land of Israel;

90% of the N.C.O.s of these Jewish Battalions were Maccabi members.

מלון דגון

The Dagon Hotel

Ashkelon TEL. 148 .טל אשקלון

בלו את חופשתכם באשקלון העיר
בה בחר נשיא המדינה לבלוי חופשותיו.

Israel's President likes to spend his holidays at Ashkelon. You too can spend your vacation at this beautiful resort.

FROM 1919 TO 1956 :

The Sports Groups of Maccabi Sports Club, Jaffa—Tel-Aviv, were the best and most outstanding in the various branches of sport, and its members represented Land of Israel Sports in worthy fashion, both in the country and abroad.

Even before the State of Israel came into being, Maccabi raised our national flag abroad at the following times and places:

1925, in Australia and Poland by its Football Team;

1934, in India, at the West Asian Games, and in London at the Women's International Sports;

1936, in U.S.A., by its Football Team;

1939, in Australia, by its Football Team;

1947, in Athens, at the Mediterranean Games.

The Maccabi Sports Club Jaffa—Tel-Aviv was alive to every sports activity conducted in the Land of Israel, and initiated many of them. Its members proposed and brought about the following operations:

Establishment of the Palestine Football Association in 1928.

Foundation of the Palestine Amateur Sports Federation in 1931.

ACTIVITIES FROM 1906 TO 1918 :

It organised gymnastics lessons and sports games for Jewish youth without distinction of class, community or party ;

Fostered a sense of order, punctuality and discipline among its members and the public;

Created a Hebrew terminology for gymnastics and sport;

Established the Hebrew language as the one used in the Society, the home and the street (until then Jews usually spoke Yiddish, Ladino, or Arabic, as well as most other languages current throughout the world);

Fought for Jewish Labour in order to accustom the community to the idea of real work, so that it would not turn to non-jewish labourers for any kind of physical activity, whether light or easy ;

Organized the first Self-defence groups in Eretz Israel for safeguarding Jewish life and property, so that the Arabs should no longer suppose that they could do anything they liked with the Jews and all that belonged to them;

Combatted the Mission, which set out among the poorer sections of the Jewish community to win souls for Christianity and entice them from their own faith and people;

It also combatted education by foreigners, for the Maccabi knew that the Jewish people could not revive without reviving the Hebrew language and giving the younger generation a Jewish National education;

It placed its members at the disposal of the National Institutions and Zionist Organization for all public and national activities;

In 1914 the members of Maccabi were the first to volunteer for the Turkish army, in accordance with the instructions of the National institutions heading the Jewish community in the Land of Israel.

Zvi Nishri, who had formerly been named *Orloff*, an ex-soldier from the Russian Army who arrived in Israel in 1905, was appointed Gymnastics Instructor at the Herzlia Hebrew Gymnasium (secondary school) in Jaffa, which had just been

Zvi Nishri

opened. Mr. Nishri also began to give gymnastics training to the members of the Rishon Lezion Society. From the heads of the Herzlia Gymnasium he obtained permission for the members to train in the school courtyard, and to use its drill equipment.

He did not rest content with this. In order to expand his knowledge he proceeded to Switzerland on a course of study, afterwards going to Denmark and Sweden as well. To ensure the regular functioning of the local society (which changed its name in 1911 to the Maccabi Sports Society) he organized a course for the outstanding members on the understanding that they would subsequently train and manage the various sections into which the Club had meawhile expanded.

After the country was occupied by the British and, in accordance with the decision of the League of Nations, became the Jewish National Home, the current of immigrants increased. Among the newcomers were many young men who had engaged in sports and gymnastic in their countries of origin. These sportsmen joined the Jaffa Maccabi Society (afterwards to be known as the Maccabi Sports Club, Jaffa-Tel-Aviv). They expanded its activities and enhanced the achievements of its members in such significant branches of sport as Track and Field, Gymnastics, Football, Basket-ball, Swimming, etc.

The Maccabi Sports Club Jaffa—Tel-Aviv was not only the first gymnastic society of the country, but throughout its 50 years of existence has continued to be the most important of the Maccabi and other Sports Clubs of Eretz Israel.

To give a correct picture of the Society's activities, and its influence on the Jewish population of the country, a brief survey of its more important activities is added here :

THE "RISHON LE ZION" GYMNASTIC SOCIETY (1906)
⟶ Dr. Leo Cohen (Kogan)

THE FOUNDERS

Yehezkiel Hankin

Dr. Leo Cohen (Kogan)

THE IDEA IS REALIZED

In the year 1906 "Rishon Lezion", the first Society for Gymnastic Training in Eretz Israel, was established at Jaffa. In due course it was to become the Maccabi Sports Club, Jaffa — Tel-Aviv.

In those days the Yishuv, the Jewish Community of the Land of Israel, was small and poor. Jaffa contained a little Community coming from different countries and talking different languages. The Jewish residents, who numbered about 4,000 in all, dwelt in tiny houses in dingy alleys among the Arabs, of whom 90% were illiterate and absolutely ignorant. Nevertheless these Arabs looked down on their Jewish neighbours; and any ragamuffin could curse his Jewish neighbour and make his life a misery. In fact, the Arabs referred to the Jews as "Awlad al Meitha" (children of death).

The second wave of Jewish national immigration to Eretz Israel, known as the Second Alia, was concentrated at Jaffa, which was then the main entry point into the country. It consisted of young Jews from Europe and particulary from Russia, who brought with them a new spirit and a new vitality. A certain Dr. Leo Cohen arrived in Jaffa at the time to serve as physician in the Jewish Hospital, and encouraged the younger members of the Jaffa Jewish Community to establish a Gymnastic Society of their own, in order to develop their muscles and increase their own self-respect. To begin with, this Society had only 12 members, most of them workers. It went in for Gymnastics, Swedish Drill and weight-lifting. In the course of time it strengthened and its membership expanded steadily.

IN THE BEGINNING WAS THE IDEA

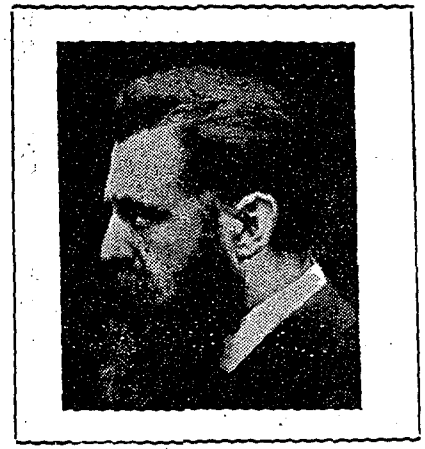

Dr Theodore Herzl : Join together, young men, we need you. Train not only your spirits, but your muscles as well. Be strong and upright and study diligently and enthusiastically. We shall need your strength and your knowledge.

I believe that a new and wonderful generation Jews will arise in the country. The sons of the Maccabees will return to life !

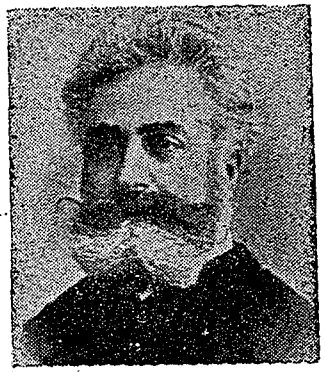

Dr. Max Nordau : We must again create a strong, muscular Judaism.

We shall renew our youth in our old age, and with broad chest, powerful limbs and valiant gaze — we shall be warriors.

For us Jews Sport has a great educational significance. It has to bring about the health not only of the body but also of the spirit.

Long live Jewish Sport.

May the Jewish Sports Associations spread far and wide, and may they flourish.

„MACCABI" SPORTS CLUB TEL-AVIV

THE MACCABI ALBUM

JAFFA — TEL-AVIV

(1906—1956)

PART I

(1906—1925)

EDITORIAL BOARD

Yehoshua Alluf
Tzvi Nishri
Joseph Yekutieli
David Tidhar

JOINT EDITORS:
JOSEPH YEKUTIELI & DAVID TIDHAR

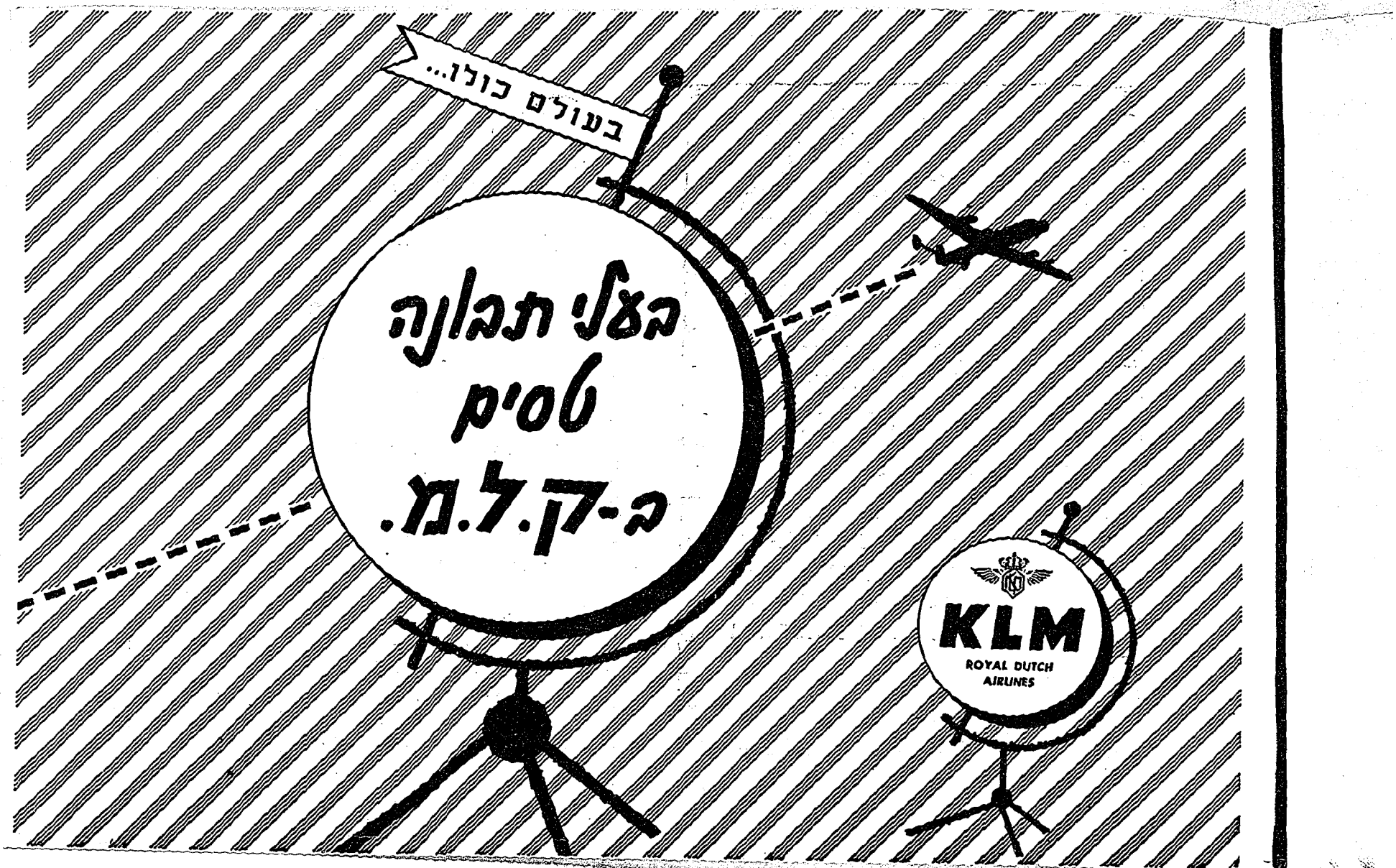
בעולם כולו...
בעלי תבונה
טסים
ב-ק.ל.מ.
KLM
ROYAL DUTCH
AIRLINES

Visit

ISRAEL'S LARGEST
WINE CELLARS
AT RICHON-LE-ZION
& ZICRON YACOB

Drink

ISRAEL'S CHOICEST
WINES, BRANDIES
AND LIQUEURS.
FAMOUS SINCE 1882

CARMEL ORIENTAL

יבין-חנקל בע"מ

פרדסים
נטועים
למכירה

המשרד הראשי: תל-אביב, רח' לילינבלום 48
ת. ד. 332, טלפון 67221

CITRUS
GROVES
FOR SALE

Head Office: 48 Lilenblum St. Tel-Aviv
P. O. B. 332. Phone: 67221

הסנה

חברה ישראלית לביטוח בע"מ

חברת הביטוח הגדולה בארץ

ביטוח-חיים;

ביטוח נזקי רכוש וגוף;

- אש;
- גניבה ופריצה;
- דודי־לחץ;
- תאונות אישיות;
- צד שלישי;
- חוק המעבידים;
- מכוניות;
- ימי;
- כספת;
- כסף בהעברה.

המשרד הראשי:

תל־אביב רח' מונטפיורי 27

סניפים וסוכנויות בכל הארץ

"לודזיה"

חברה לטקסטיל בע"מ

ת. ד. 34 — חולון — טל. 82117-8

יצרנים ויצואנים:

גרבים	לבנים
ניילון	טריקו
סטוץ'	שרמז
צמר	בגדי תינוקות „ביבי"
כותנה	

«LODZIA»

TEXTILE COMPANY LTD.

P. O. Box 34 — HOLON — Tel. 82117-8

EXPORTERS & PRODUCERS: —

HOSIERY	UNDERWEAR
NYLON	*TRICOT*
STRETCH	*CHARMEUSE*
WOOL	*BABIER' WEAR "BABY"*
COTTON	

THE MACCABI ALBUM

JAFFA — TEL-AVIV

JOINT EDITORS :
JOSEPH YEKUTIELI & DAVID TIDHAR

אגדה להתעמלות

מכבי

נפש בריאה בגוף בריא ! סדר, דיקנות ומשמעת !

יפו.

הננו פותחים בתל־אביב סניף לאגדתנו לגברים מבני 23 ומעלה.

הרוצים להכנס לסניף זה מתבקשים לבא ביום א', כ"א אדר ב' בשעה 8 בערב לאולם ההתעמלות של הגמנסיה העברית כדי לקבע את זמנם של שעורי ההתעמלות ולדון על יתר פרטי סדור העבודה בסניף.

ועד ה"מכבי"

דפוס מתתיה אליהו. יפו.

(בית הספרים הלאומי והאוניברסיטאי)

אגדת המתעמלים „ראשון לציון" ביפו מתכבדת
להודיע, כי פתחה

שעורי ערב להתעמלות

וגימנסטיקה

לנערים בני 12—16 בכל יום שלישי וחמישי, ולצעירים מ 17 ומעלה בכל יום שני
ורביעי משעה 6½ עד 8 בערב.

החפצים להשתתף יואילו לבא להרשם לחצר הגמנסיה־העברית ביום הראשון, השלישי והחמישי
משעה 6 עד 8 בערב. שם אפשר להידע גם ע"ד פרטים.

"הפועל הצעיר", תרס"ט/1908

לכבוד
אגודת "מכבי" מחלקת הכדורגל
רח' מכבי
תל-אביב

10

יונה פלס
[illegible] 4
תל-אביב

תל-אביב-יפו · TEL AVIV-YAFO 31
24-7-52
ג' אב תשי"ב
00-12

תל-אביב-יפו · TEL AVIV-YAFO 31
24-7-52
ג' אב תשי"ב
00-12

תל-אביב-יפו · TEL AVIV-YAFO A
ג' אב תשי"ב
24-7-52

בית־ספר (בית־חברה) „תל־אביב"

המגמות: עיונית־קלסית, לאומית־חלוצית,
אמנותית־ספרותית וחברתית

חדש בחנוך הארצי־ישראלי לכבוד חצי יובלה של תל־אביב

מ״כ״ד תשרי, 3 באוקטובר ש.ז. יפתח
בית־חברה (בית־ספר לילדים ולילדות)

„תל־אביב"

ברכוז ובהנהלת ידיד הילדים המורה א. בבל

מלבד הלמודים האלמנטריים יונהגו להלכה ולמעשה
המקצועות: הצייר, החברה, מוסיקה (זמרה ונגיג), דרמה
ותרבית. לכל כשרון בילט מפיל אינדיביהואלי גם מחוץ
לבתל. בית־החברה ב־כשרונ״ה. מקלט לכשרון.

בית־החברה יהיה פתוח בכל ימות
השנה: אחה״צ, בשבתות ובמועדים

מתקבלים ילדים וילדות מגיל 5 שנים ומעלה לכל
הכתות מלבד ח׳. בכל כתה (חוג) לא יותר מ־25 ילד.

לידי העולים כתות הכנה וטפול מיוחד

בית־החברה ש אף גם לשחרר את הילד והילדה מהבחינות
וההשאריות. לשם כך יטושטשו גבולות הכתות
אשר תמורתן יבואו חוגים מוהאמים בגיל ובידיעות.

ההרשמה נמשכת.

הפרטים התנאים במשרד:
רחוב מרכז בעלי מלאכה 35

בכל יום 9–1 לפנה״צ, 3–6 אחה״צ
ביום ששי 8–12 לפנה״צ.

״ידיעות עירית תל־אביב״, תרצ״ד 1934

4

קבלה

מס׳ המברק ....

נתקבל בשעה ....

ביום ....

רמת גן 11-16 מבחן ... 15.12.64 חותמת הדואר RAMAT GAN

חתימת המקבל .... חתימת השליח ....

דואר ישראל

מס׳ המברק

מברק

אל: גב׳ דית הלוי

המען: מכבי ת״א

שפע ברכות
ואיחולים לבביים

זכייתכם בגביע!
יישר כוחך המשך בליגה
בהצלחה
הפועל [illegible]
ספקציה

רמת גן ... 12.64

אגדה להתעמלות

נפש בריאה בגוף בריא ! **מכבי** סדר, דיקנות ומשמעת !

יפו.

הננו פותחים בתל־אביב סניף לאגדתנו לגברים מבני 23 ומעלה.

הרוצים להכנס לסניף זה מתבקשים לבא ביום א', כ"א אדר ב' בשעה 8 בערב לאולם ההתעמלות של הגמנסיה העברית כדי לקבע את זמנם של שעורי ההתעמלות ולדון על יתר פרטי סדור העבודה בסניף.

ועד ח"מכבי"

דפוס מחתיה אליהו. יפו.

תרע"ג/1913 (בית הספרים הלאומי והאוניברסיטאי)

בית־ספר (בית־חברה) „תל־אביב"

המגמות: עיונית־קלסית· לאומית־חלוצית·
אמנותית־ספרותית ותברתית
חדש בחנוך הארצי־ישראלי לכבוד חצי יובלה של תל־אביב
מ־כ״ד תשרי· 3 באוקטובר ש.ז. יפתח
בית־חברה (בית־ספר לילדים ולילדות)
„תל־אביב"
ברכוז ובהנהלת ידיד הילדים המורה א׳ בבל

מלבד הלמודים האלמנטריים יונהגו להלכה ולמעשה המקצועות: הציורות· החברה· מוסיקה וזמרה ונגינה ודרמה ותרבית· יכל כשרון בילם שפיל אינדיבידואלי גם מחוץ לכתלי בית־החברה ב״כשרונידה» מקלט לכשרון·

בית־החברה יהיה פתוח בכל ימות
השנה: אחה״צ· בשבתות ובמועדים

מתקבלים ילדים וילדות בגיל 6 שנים ומעלה לכל הכתות מלבד ח׳. בכל כתה (חוג) לא יותר מ־25 ילד.

לילדי העילים כתות הכנה וטפול מיוחד

בית־החברה ש אף גם ־ תחרר את הילד והילדה מהבחינות וההתאריות· לשם כך יטושטשו גבולות הכתות אשר תמורתן יבואו חוגים מותאמים בגיל ובידיעות·

ההרשמה נמשכת.

הפרטים התנאים במשרד:
רחוב מרכז בעלי מלאכה 35

בכל יום 9–1 לפנה״צ· 3–6 אחה״צ
ביום ששי 8 12 לפנה״צ·

״ידיעות עירית תל־אביב״, תרצ״ד 1934

אגדת המתעמלים „ראשון לציון" ביפו מתכבדת
להודיע, כי פתחה

שעורי ערב להתעמלות

וגימנסטיקה!

לנערים בני 12–16 בכל יום שלישי וחמישי, ולצעירים מ־17 ומעלה בכל יום שני ורביעי, משעה ½6 עד 8 בערב.

החפצים להשתתף יואילו לבא להרשם לחצר הגמנסיה־העברית ביום הראשון, השלישי והחמישי משעה 6 עד 8 בערב. שם אפשר להודע גם ע״ד פרטים.

״הפועל הצעיר״, תרס״ט/1908

לחבר הועד
פלש ג'ורג'
לידיעתך -

<u>נוהל משרדי</u>

1. בכל הענינים הכספיים יש לפנות אל הה' שבתאי אנגל - גזבר האגודה, בכל יום רביעי משעה 17.30.

2. בענינים מנהליים - למזכירות האגודה בין השעות 8.30 - 12.30 ומ-17.30 - 19.30. פרט לערבי שבת וערבי חג.

3. הזמנות למופעים (במידה ויהיו) - על ראשי המחלקות לפנות לרכז-הספורט הה' אריה רוזנבוים במועדון האגודה בין השעות 16.30 - 20.00.

4. על ראשי המחלקות להקפיד לפעול אך ורק בגדר תקציב המוקצב להם.

5. רכישת ציוד - רמקולים וכל הוצאה החורגת מהתקציב המאושר, על ראשי המחלקות לבוא בדברים עם רכז-הספורט בנדון. רכז-הספורט יטפל בנושא עם גזבר האגודה.

6. חתימות על מכתבים רשמיים של האגודה כגון: לממשלה, לעיריה, לרשות הספורט, התכתבות לחו"ל - חייבים לשאת החתימות הרשמיות והמקובלות של האגודה.

7. מכתבים שיגרתיים, פנימיים, מוסדות-ספורט למיניהם - רשאי לחתום רכז-הספורט או ראש המחלקה.

בברכת "המכבי"

אריאל כספי
מנהל האגודה

תל-אביב, 24.5.71

אגודה להתעמלות ולספורט „מכבי" תל-אביב
רחוב המכבי (בית המכבי) טלפון 615323

דברי דפוס

לכבוד
הח' [illegible]

[illegible]

תל-אביב, 25.5.71
מס' 84/2

ח. נ.,

הננו מתכבדים להזמינך ל ישיבת וועדת הספורט של ההגודה. סדר היום:

1. בניה עם יו"ר מחלקת הרכת מקולות ומאמן המחלקה.

2. מתקני בריה"ס והפעלתם. 3. הופעה מאמנים במחלקות

בהקופת הקיץ. 4. הופעת ספורטאים בודדים בגלילי מכבי עולמי.

שתתקיים ביום יום ב' 7.6.71 בשעה 19.30

ב מועדון מח' הכדורסל.

נא לדייק!

בברכת המכבי
ה מ ז כ י ר ו ת

אגודה להתעמלות ולספורט „מכבי" תל־אביב
רחוב המכבי [בית המכבי] טלפון 615323

דברי דפוס

לכבוד
הח' ... ג'ורג'
... 4,
... אביב.

תל־אביב, 4.6.71
מס' 116/1

ח. נ.,

הננו מתכבדים להזמינך ל ישיבת ועד האגודה

שתתקיים ביום ראשון 13.6.71 בשעה 18.00

ב מועדון הכדורסל

נא לדייק!

בברכת המכבי
המזכירות

„MACCABI" SPORTS CLUB
TEL-AVIV

אגודה להתעמלות
ולספורט

מכבי תל-אביב

MACCABI STREET
רחוב המכביה

TEL-AVIV, 6.6.71 תל-אביב,

Ref. מס'

לכבוד

הח' פלש גורג

ושיא האגודה

א.ג.,

הנדון: מסיבת סיום העונה

הננו מתכבדים להזמינך למסיבת סיום העונה של קבוצות הנוער אשר תערך ביום חמישי, 10.6.71 בשעה 19.30, בבנין מרכז המכבי ברח' אבן גבירול 68, ת"א.

בברכת המכבי,

מכבי תל-אביב
מחלקת כדורגל
ועדת הנוער

15 לספטמבר 1971

לכבוד
מכבי תל-אביב
רח' המכבי 4,
תל-אביב

ח.נ.,

במספר מכתבים שנתקבלו בזמן האחרון, ממכבי דרום אפריקה הוזכר בין היתר בקור נבחרת הכדורסל של מכבי תל-אביב בארץ זו.

אנחנו מצטטים קטעים מהמכתבים של לואים גצלטר, יו"ר "מכבי" דרום אפריקה ושל ברני קלן, המזכיר הכללי של ארגון זה, את הדברים הנוגעים לנבחרת הכדורסל:

I am sure you know all about the visit of the Maccabi Tel Aviv basketball team to this country and for your information the team was an outstanding success. The basketball players were a wonderful bunch of fellows and were a credit to Israel.

We, the South African delegation, are as proud of you as you must be of yourself in this regard. We hope that this will not merely remain a memory, but that you will follow this up and ensure that future such Conventions are held once every two years, instead of merely World Maccabi Executive meetings.

אנו שמחים וגאים על הישג נבחרתכם בטיורה בדרום אפריקה ועל מהופעה הנאה והתברומית, שהביאה ודאי כבוד למכבי תל-אביב ולמנועה.

בברכה שנה טובה

ר/ ש. בן-נון
מזכיר כבוד

העתק: מר פ. בילדמביים
"מכבי"ישראל

רשום

בלי לפגוע בזכויות

17 לאוקטובר 1971

לכבוד
האגודה לסיתות האיצטדיון
אגודת מכבי ת"א
רח' המכבי 4,
תל-אביב

חבר יקר,

הנדון: **חובכם בגין איצטדיון המכביה**

הננו מפנים את תשומת לבכם להסכם שבינינו מתאריך 29.4.68 ובהתאם לצו שניתן ע"י השופט חריש להכרעותיו של נשיא המכבי, הח' נחום חת, בענין איצטדיון המכביה אשר לפיו עליכם היה לשלם למכבי העולמי את התשלומים כדלקמן:

עבור התקופה עד ל-30.4.68 סכך של	30,350.- ל"י
החל מ-1.5.68 עד ל-31.10.71 לפי	
1,000.- ל"י לחודש	" 42,000.-
סה"כ	72,350.- ל"י

לאור האמור לעיל יוצא איפוא שחובכם מגיע עד ל-31.10.71 סך של 72,350 ל"י (שבעים ושתים אלף שלוש מאות וחמישים ל"י) וזאת מבלי לחשב ריבית על פיגורים.

בכדי לא להגדיל את החוב נוסף לסכום הנ"ל, הננו לבקשכם שתואילו לשלם החל מה-1.11.71 את הסך של 1,000.- ל"י לחודש לפי ההסכם.

אנו תקוה שתקיימו התחייבות זו ויחד עם זאת מציעו הסדר לתשלום הפיגורים.

בברכת המכבי

י. בן-נון	מ. קוהזי
מזכיר כבוד	גזבר כבוד

21 במאי 1972

לכבוד
מכבי ת"א
רח' המכבים 4,
<u>תל-אביב</u>

ח.נ.,

הסתדרות עולמית מכבי נאה בהישג הטפורטיבי הנאה של מחלקת הבדורטל שלכם על כל קבוצותיה.

הישג מרשים של זכיה באליפות גביע לקבוצות הגברים, נשים והנוער.

אגודתכם משמשת דוגמא לטיפוח הטפורט ולהשגת הישגים בינלאומיים.

בברכה כושכם

י. בן-נון
מזכיר כבוד

21 במאי 1972

לכבוד
מכבי ת"א
רח' המכביה 4,
תל-אביב

ח.נ.,

הסתדרות עולמית מכבי גאה בהישג הספורטיבי הנאה של מחלקת הכדורסל שלכם על כל קבוצותיה.

הישג מרשים של זכיה באליפות גביע לקבוצות הגברים, נשים והנוער.

אגודתכם משמשת דוגמא לטיפוח הספורט ולהשגת הישגים בינלאומיים.

ליסד כוחכם

י. בן-נון
מזכיר כבוד

בית־ספר (בית־חברה) „תל־אביב"

המגמות: עיונית־קלסית· לאומית־חלוצית·
אמנותית־ספרותית וחברתית
חדש בחנוך הארצי־ישראלי לכבוד חצי יובלה של תל־אביב
מ־כ״ד תשרי· 3 באוקטובר ש.ז. יפתח
בית־חברה (בית־ספר לילדים ולילדות)
„תל־אביב"
ברכוז ובהנהלת ידיד הילדים המורה א׳ בבל

מלבד הלמודים האלמנטריים יונהגו להלכה ולמעשה המקצועות: הציירות· התנ״ה· מוסיקה וזמרה ונגינה· דרמה ותרבית· יהיה כשרון בילם טפול אינדיבידואלי גם מחוץ לבתלי בית־החברה ב״כשרוניה» מקלט לכשרון·

בית־החברה יהיה פתוח בכל ימות
השנה: אחה״צ· בשבתות ובמועדים

מתקבלים ילדים וילדות כגיל 5 שנים ומעלה לכל הכתות מלבד ח׳. בכל כתה (חוג) לא יותר מ־25 ילד.
לילדי העולים כתות הכנה וטפול מיוחד

בית־החברה ש אף גם יחרר את הילד והילדה מהבחינות והתעריות· לשם כך יטושטו גבולות הכתות אשר תמורתן יבואו חוגים מותאמים בגיל ובידיעות·

ההרשמה נמשכת.

הפרטים התנאים במשרד:
רחוב מרכז בעלי מלאכה 55

בכל יום 9—1 לפנה״צ· 3—6 אחה״צ
ביום ששי 8־12 לפנה״צ.

"ידיעות עירית תל־אביב", תרצ"ד/1934

אגדת המתעמלים „ראשון לציון" ביפו" מתכבדת
להודיע, כי פתחה

שעורי ערב להתעמלות

וגימנסטיקה!

לנערים בני 12—16 בכל יום שלישי וחמישי, ולצעירים מ 17 ומעלה בכל יום שני ורביעי, משעה 6½ עד 8 בערב.

החפצים להשתתף יואילו לבא להרשם לחצר הגמנסיה־העברית ביום הראשון, השלישי והחמישי משעה 6 עד 8 בערב. שם אפשר להודע גם ע"ד פרטים.

"הפועל הצעיר", תרס"ט, 1908

"MACCABI" TEL-AVIV
SPORTS CLUB
MACCABI STREET (MACCABI HOUSE)
TEL-AVIV
Cables: MACCABI : מברקים

"מכבי" תל-אביב
אגודה להתעמלות ולספורט
רחוב המכבים (בית המכבי)
תל-אביב
טלפון Tel. 615323

TEL-AVIV, 20 .5 .71 תל-אביב,

Ref. 78/2 מס'

לכבוד
הה' ג'ורג' פלש
נשיא אגודת "מכבי"-ת"א
רחוב ויזל 4
ת ל - א ב י ב

ה. ג.,

מצ"ב הצעת תוכנית להפעלת נוער במחנני בהיה"ס,
זאת במובן בתנאי שנגיע סוף סוף להסכם עם העיריה.

אנא עיין בהצעה. אשמח לשמוע הערותיך בנדון.

בברכה "המכבי"

אריה רוזנצוייג
רכז-הספורט

הצעה להפעלת מניפי פעולה לבני נוער:במתקני בתיה"ס:

1. מיקום: ההתחלה חייבת להיות בשתי נקודות פעולה עיקריות: 1. רמת-אביב (נוה-אביבים)? 2. יד-אליהו. בשני מקומות אלה, ריכוז הנוער והילדים הוא עצום ורב ויש צורך דחוף להכניסם למסגרת פעילה של האגודה. יש סיכוי שאם "מכבי"-ת"א לא תחדור לנקודות אלה בעיר, ינדוד הנוער הנ"ל לאגודות אחרות, לאו דוקא מתוך סימפטיה אלא מתוך נוחיות גרידא. בתיה"ס המוצעים למעולה: 1. "הס" ביד-אליהו. 2. תיכון "אליאנס" ברמת-אביב. שני בתיה"ס הנ"ל נמצאים בנקודות משיכת של בני נוער שכונתי וסביבתי. אל בתיה"ס הנ"ל יכולים להגיע בקלות ילדים ונוער מר"ג, גבעתיים, אפקה, צהלה ובעתיד גם נוער מתוכנית-ל", מעבר לירקון. כיום, נוער ממקומות אלה במעט ואינו מגיע לאגודה.

2. מתקנים: בשני בתיה"ס הנ"ל יש מתקנים אשר יכולים לענות על דרישות מקצועיות מאחד ואדבוניות מאידך.
ב"אליאנס" רמת-אביב: 1. מגרש כדורסל מואר. 2. אולם כדורסל מסודר ביותר. 3. מגרש כדוריד במצב טוב. 4. מגרש כדורעף במצב טוב. 5. מגרש כדורגל קטן מחול בעל אפשרויות למשחק של 7 ?.
ביה"ס ביד-אליהו: 1. מגרש כדורסל לא משוכלל. 2. מגרש כדוריד לא משוכלל. 3. אולם ספורט בגודל בינוני.

אין ספק שהמתקן ברמת-אביב עולה בהרבה על זה שביד-אליהו, אולם בבדיקה שערכתי, מצאתי שאין בי"ס נוח יותר עבור האגודה מאשר בי"ס "הס" בסביבה, מה עוד שהמורה לחינוך גופני במקום הוא איש "מכבי"-ת"א (מה' כדורגל) ודבר זה יעזור מאוד.

3. ציוד: את הציוד הקבוע והנייד כגון: מגרשים ומתקנים נקבל מביה"ס. ציוד קטן ומחבלה כגון: כדורים, רשתות, משאבות וכדומה, תצטרך האגודה לקנות ולאכסן במקום קבוע בביה"ס.

4. ענפי פעולה: נראה לי כי ענפי הפעולה חייבים להיות: 1. כדורגל. 2. כדורסל. 3. כדוריד. 4. כדורעף. במידה ולא תהיה התנגדות של המורים לחינוך גופני בבתיה"ס הנ"ל - רצוי להכניס גם התעמלות חופשית. אולם אני צופה התנגדות עזה של המורים לכך באשר זה עלול לקפח חוגים קיימים שהם מנהלים ולא יהיה זה נגון להסתכסך עימם בנושא זה.

5. צורת הפעילות, ארגון, מנהלת, מאמנים: 1. המקום יוגדר כסניף או מחלקה של "מכבי"-ת"א. 2. במקום הפעולה יהיה מאמן לענף. 3. במקום הפעולה צריך להיות רשם אשר ירשום את הילדים ויסדר להם כרטיסי-חבר של מכבי-ת"א. 4. יש לבדוק אפשרות להעסקת מדריכים זוטרים בוגרי קורסים בוינגייט דבר שיעלה מעט כספים ויעסיק בני נוער רבים. מדריך זוטר יועסק בנוסף למאמנים מבוגרים. 5. המאמנים חייבים להיות אנשי מקצוע בעלי הכשרה מתאימה. רצוי מאוד לגייס לנושא מאמנים מעולים בעלי שם, במידה ולא יתפנו - למחות יבואו לעזרה מידי פעם בגלוי כשרונות.

6. גלוי כשרונות - קידום ספורטיבי: המטרה במוקדי פעולה אילה חייבת להיות: 1. הפעלת בני נוער אימונים + משחקים טנימיים. 2. גלוי כשרונות צעירים. 3. העברת הכשרונות המעולים למרכזי האימון של האגודה אל הקבוצות הנבחרות שלנו. 4. יש להבטיח החתמת הנערים בשלב מסויים על-גבי טפסים מחייבים למניעת בריחת הכשרונות.

7. תקציב:משוער להפעלת מתקן בנ"ל:

1. תשלום בעד המתקן לעירית-ת"א	-	75.- ל"י	לחודש	לשנה	סה"כ	- 900,- ל"י
2. תשלום לשרת ביה"ס בעבור נקיון	-	50.- ל"י	"	"	"	- 500,- ל"י
3. מאמנים: 1. כדורגל - 3 פעמים בשבוע	-	300.- ל"י	"	"	"	- 3,600,- ל"י
2. כדורסל - " " "	-	250.- ל"י	"	"	"	- 3,000.- ל"י
3. כדוריד - " " "	-	100.- ל"י	"	"	"	- 1,200.- ל"י
4. כדורעף - " " "	-	100.- ל"י	"	"	"	- 1,200.- ל"י
4. מדריכים זוטרים: 1.	-	50.- ל"י	"	"	"	- 600.- ל"י
2.	-	50.- ל"י	"	"	"	- 600.- ל"י
3.	-	50.- ל"י	"	"	"	- 600.- ל"י
5. רשם מזכירות:	—	50.- ל"י	"	"	"	- 600.- ל"י
6. ציוד:					ציוד -	סה"כ 2,000.-

סה"כ ל"י לשנה- 14,900.- ל"י

2/...

הערכת התקציב אופטימלית מאוד ונמונה לשינויים של הצעי ביקוש במקובת המעלת התוכנית.

8. ביום הקציבים: 1. הקצבת האגודה לנושא. 2. הקצבת מכבי-ישראל לנפשך זה, יש להדגיש שזהו מעין הקמת מניף "מכבי" חדש!!! 3. רשות הספורט. 4. חברות ציור למפורט אשר בחמורת נציין בפרסומים שאנו משתמשים בציודם במתקנים הנ"ל. 5. חברות מסחריות שונות. 6. תרומות של אוהדים ותובבי ספורט. 7. תקציב המחלקות העצמאיות כגון: כדורגל וכדורסל.

9. פרסום ופרסים: 1. הפרסום למבצע הנ"ל יבוצע ע"י חברת פרסום א. אריאלי בע"מ אשר הפנה את מכבי-ת"א לחברה מסחרית לצורך פרסום הענין. החברה המסחרית תחרום גם את הפרסים, נושא לשלב מאוחר יותר - כאשר התקיימנה תחרויות. 2. דווח בעתונות על הפעילויות במרכזים החדשים ע"י עימון עיתונאים, צלמים, טלוויזיה וכו'... 3. יש להדגיש בפרסומים כי "מכבי" ת"א עושה פעולות אלה למען הרחקת הנוער מהרחובות והעסקתו בספורט. 4. בתחילת הפעילות יש לרכז בכל מתקן מסמר רב של כוכבי מכבי-ת"א בענפים השונים למשיכת הנוער אל המתקנים. בהמשך הפעילות יש להביא מידי פעם בפעם את קבוצות המוערון או חלק מהן לתצוגות ראוות בנושאים השונים לשמירת הקשר שבין המקום לבין מכבי-ת"א.

10. תאריך התחלת המבצע: 1. יש להתחיל בהכנות לקראת הפעלת התוכנית בחודשים יולי-אוגוסט. 2. יש להתחיל בפעולה במרכזים אלה עם תשם חודש אוגוסט היינו בתחילת ספטמבר. 3. מפתח מאוד להתחיל בגר בחודשי הקיץ אולם יש סכנה גדולה בדבר מאחר וילדים רבים רשומים בקיטנות או נמצאים בחופשה מחוץ-לעיר, משתתפים בעיר-הנוער, מחנות של תנועות-נוער וכדומה. לא כדאי להסתכן בדבר ולכן רצוי להתחיל בחודש ספטמבר.

סיכום:

ההצעה ברובה נבדקה עד פרטי-פרטים. אין ספק שבורמים רבים באגודה חייבים לעזור במירב יכולתם בנדון, אחרת יכשל הענין. נדמה לי כי למכבי-ת"א חשוב ביותר לא להכשל במבצע זה. הצלחת המבצע תגרום להרחבת הבטים הפוטנציאלי של האגודה הן בכמות ולאחר מכן גם באיכות. במרכזים המוצעים מצוי היום מירב ומיטב החומר הצעיר של איזור ת"א. אל לאגודה להניח לו להשמש מידיה.

אריה רוזנצוייג

רכז-הספורט

"MACCABI" TEL-AVIV
SPORTS CLUB
MACCABI STREET (MACCABI HOUSE)
TEL-AVIV
Cables: MACCABI : מברקים

"מכבי" תל-אביב
אגודה להתעמלות ולספורט
רחוב המכבים (בית המכבי)
תל-אביב
טלפון Tel. 615323

TEL-AVIV, 12.4.71 תל-אביב,

Ref. 2472/1 מס'

לכבוד
הח' ג'ורג' פלש
רחוב ויזל 4
ת ל - א ב י ב

ח. נ.,

הנך מוזמן לישיבת ועד האגודה שתתקיים ביום ראשון, 18.4.71 בשעה 6.30 בערב במועדון הכדורסל.

סדר היום:

1. תוכנית פעולה לגיוס חברים.
2. תוכנית המטיבה.
3. שונות.

נא לדייק!

בברכת "המכבי"
אריאל לטפי
מנהל האגודה

"MACCABI" TEL-AVIV
SPORTS CLUB
MACCABI STREET (MACCABI HOUSE)
TEL-AVIV
Cables: MACCABI : מברקים

„מכבי" תל־אביב
אגודה להתעמלות ולספורט
רחוב המכבים (בית המכבי)
תל־אביב
טלפון Tel. 615323

TEL-AVIV, תל־אביב, 12 · 4 · 71

Ref. מס׳

„MACCABI" SPORTS CLUB
TEL-AVIV

אגודה להתעמלות
ולספורט

מכבי תל-אביב

MACCABI STREET
רחוב המכבים

TEL-AVIV, 4 .5 .71 , תל-אביב,

Ref. 47/26 מס'

לכבוד
הנהלת "מכבי" עולמי
רחוב המאספים 11
ת ל - א ב י ב

ת. נ.,

מכבי ת"א על כל חבריה אבלה על פטירתו ללא עת של היקר באדם **ליאו קוברסקי** ז"ל - פאר המחדרות המכבי העולמי, אישיות שהיתה כבוד לכולנו.

יהיו נא שורות אלו נחמה פורתא לכם ולמשפחה השכולה.

אליהו ביצלטר
יו"ר מאבודה

"MACCABI" TEL-AVIV
SPORTS CLUB
MACCABI STREET (MACCABI HOUSE)
TEL-AVIV
Cables: MACCABI : מברקים

"מכבי" תל-אביב
אגודה להתעמלות ולספורט
רחוב המכבים (בית המכבי)
תל-אביב
טלפון Tel. 615323

TEL-AVIV, 5.5.71 תל-אביב,

Ref. 49/2 מס'

לכבוד
הח' ג'ורג' פלש
רחוב ויזל 4
ת ל - א ב י ב

ת. נ.,

רצ"ב דו"ח מפגישתי עם רכז הספורט הח' אריה רוזנצוייג על הנושאים ששוחחתי עמו.

וזאת לידיעתך.

בברכת "המכבי"

אריאל כספי
מנהל האגודה

הסבר שנתתי לאריה רוזנצוויג עם כניסתו
לעבודה בטוף אפריל 1971

1. סדר ישיבות – תאריך מתאים. להאם עם כולם – מקום הישיבות.

2. מיהם חברי ועדת הספורט:
ג'ורג' פלש – יו"ד
שמעון מזרחי
ג'רי בית-הלוי
אברהם פייגר
יצחק בספי

3. סקירה על כל מחלקה ומחלקה.

4. תיקים.

5. מרכזי ספורט – מיהם:
ההתאחדות לכדורגל
איגוד הכדורסל
התאחדות לספורט
איגוד הטניס
ועד אולימפי
מכבי עולמי
מרכז מכבי

מוסדות הקשורים לספורט:
מועצת ההימורים
משרד החינוך והתרבות
עיריית תל-אביב

6. לוח פעולות.

7. לוח הישגים – לעדכן.

8. מחקנים.

9. ראשי מחלקות:
מחלקת כדורגל – ג'רי בית-הלוי
" כדורסל – שמעון מזרחי
" משקולות – לוי אידלסון
" האבקות – לוי אידלסון
" איגרוף – זאב גלדשטיין
מחלקת טניס – אברהם פייגר
" טניס-שולחן – שמעון צ'ילוב
" שחיה – אלימלך לבל
" התעמלות – יהושע ברוך
" א. קלה – אברהם גרין

"MACCABI" TEL-AVIV
SPORTS CLUB
MACCABI STREET (MACCABI HOUSE)
TEL-AVIV
Cables: MACCABI :מברקים

"מכבי" תל-אביב
אגודה להתעמלות ולספורט
רחוב המכבים (בית המכבי)
תל-אביב
טלפון Tel. 615323

TEL-AVIV, 7.5.71 תל-אביב,

Ref. 57/1 מס'

לכבוד
הח' ג'ורג' פלש
נשיא אגודת מכבי ת"א
רחוב ויזל 4
ת ל - א ב י ב

ח. נ.,

הנך מוזמן לישיבת ועד-האגודה שתתקיים ביום ב' 17.5.71 בשעה 18.30 במועדון-הכדורסל.

סדר היום:
1. התחלטה ביחס למאזן האגודה לשנת 1969/70.
2. רכש-ספורט.
3. מס-חבר.
4. נוהלי אישור הוצאת כספים.
5. כינוס חבר-הנאמנים.
6. דו"ח ועדת-הנשף.
7. קולנע "אוריון" תשלום עבור שנה נוספת.

נא לדייק!

בברכת "המכבי"

אריאל כספי
מנהל האגודה

המחלקות "מכבי" ישראל – המרכז
ת"א, רח' אבן-גבירול 68 ת.ד. 1526

ה ז מ נ ה

תל-אביב:- 9/5/71
מספרנו:- 813/71

לכבוד
הח' ג'ורג' פלש
רחוב ויזל 4
ת ל – א ב י ב

ה. נ.,

יו"ר ההנהלה שר מ. סבידור מתכבד להזמינך לכנס מיוחד אגודות "מכבי" ישראל.

הכנס הנ"ל יתקיים ביום ג' 25 במאי 1971 בשעה 16.45 באולם מירנברג, רחוב אבן-גבירול 68, קומה ד'.

על סדר היום:-

1. דברי יו"ר ההנהלה – מ. סבידור.
2. הקציבים ומערכת הכספים – י. כספי.
3. הופעתנו בביגוד השועל – מ. אדלשטיין.
4. לקחים ומסקנות לקראת עונת הספורט 1971/72 – מ. אדלשטיין.
5. כנס מנהיגי מכבי עולמי ויום "מכבי" ישראל.
6. שאלות ומשובות.

אנא הבטח השתתפותך בכנס הנ"ל.

בברכה "המכבי"

צבי מאיר
מזכיר כללי

צמ/לב

פרוטוקול מס' 5 מישיבת ועד-האגודה שהתקיימה ב-17.5.1971

נוכחים: א. ביצלטר - יו"ר, י. כספי, א. צבלה, ש. אנגל, א. כספי, י. חוט, י. פרנקל.

נעדרים: ש. מזרחי, א. פייגר, מ. בית-הלוי, ג. פלש, א. שפק, י. מאיר.

אורחים: י. המאירי.

מאזן 1969/70:

הח' ש. אנגל - נפגשנו עם מר שיף בקשר לניהול החשבונות 1969/70 כולל המאזן וניהול-חשבונות 1970/71. הוחלט למסור את הנהלת-החשבונות לתקופה מ-1.7.70 עד 31.7.71 לרואה-החשבונות מר שיף. יישאר פער של 10 חודשים שלגביו לא יערך מאזן משום שאין אפשרות לערוך אותו. מבקש אישור הועד.

הועד מקבל להשומת לבו שאין אפשרות לערוך מאזן ל-10 חודשים (1.9.69 - 30.6.70) ורושם לפניו את החלטת ועדת-הכספים ומאשר אותה.

רכז-ספורט:

היו"ר - מציע לאשר את הח' אריה רוזנצוויג כרכז-ספורט וזאת בהתאם להמלצת ועדת-הספורט מיום 29.3.71. להלן ההחלטה: (סעיף 4 של ההחלטות) הוחלט לקבל רכז-ספורט בשכר-חלקי. כן מבקש להזמינו לישיבת הועד הקרובה.

מס'-חבר:

הח' ש. אנגל - ועדת-הכספים באה לידי החלטה שועדת-הספורט תזמן את המחלקות ותפעיל השפעתה לשלם מס'-האגודה, כן להמריץ את הגובה הח' קטאיאל לגביה מוגברת מכל החברים כולל עסקנים. הוחלט: לאשר הצעת ועדת-הכספים.

נוהלי אישור הוצאת כספים:

יו"ר האגודה מציע: 1. תשלומי חובות בסמכותו של הגזבר וועדת-הכספים ללא אישור הועד. 2. תשלומים קבועים הכלולים בתקציב - הגזבר לבד. 3. הוצאות שוטפות - נסיעות, אש"ל, צרכי-משרד, תיקונים והוצאות מינהליות - הגזבר, ככל שהגזבר ימצא לנכון להביא לאישור ועדת-הכספים. 4. כל הוצאה בלתי שיגרתית, היינו סכום ניכר, שתובא לדיון הועד לפי שיקולו של הגזבר - לאחר שנושא זה יעלה בועדת-הכספים.
ההצעה של היו"ר אושרה!

חבר-הנאמנים:

הח' י. חוט - מבקש לזמן לפגישה חבר-הנאמנים. 1. לדון על התקנות. 2. לקבוע הסמכות של רכוש האגודה. 3. הפעלת חבר זה לתועלת האגודה. 4. רשום החבר כאגודה עותומנית.
הח' א. כספי - בזמנו נבחרה ועדת אד-הוק והוטל על ועדה זו לברוק שני תקנונים: 1. של האגודה. 2. חבר-הנאמנים.
הח' י. כספי - כאגודה ציבורית עלינו לדאוג ולבסח רכוש האגודה. חברי ועד מחלפים, נאמנים נשארים.
היו"ר - מסכם ומציע פגישה בנדון שבה ישתתפו הח' א. ביצלטר, א. כספי, י. חוט וי. כספי. פגישה זו התקיים ביום ג' 25.5.71 בשעה 18.00 במרכז-המכבי.
ההצעה אושרה!

נשף האליפויות:

הח' ש. אנגל:- סיכמנו שהנשף יערך במלון "הילטון". הח' י. המאירי לקח על עצמו לטפל בארגון האומנים והחזמורת. זה יעלה -.1,750 ל"י. הנשף יתקיים ב-20.6.71. רוני גרין - ממחלקת הכדורסל מתחתן באותו יום ויש מגמה לדחות את הנשף לתאריך אחר.
הח' י. המאירי - אין כל אפשרות לדחות.
הח' ש. אנגל - לרשותנו 750 מקום. יעלה -.10 ל"י לאיש - -.7,500 ל"י + -.1,750 ל"י = -.9,250 ל"י. הזמנות ל-200 איש - 2,000 ל"י. ההכנסה העיקרית תהיה מהגרלות, פרחים וכו'... החלטנו לא להדפיס מחיר על הכרטיס. כן יש לחלק מדליונים לשחקנים. התחזית לגבי ההכנסות נמו היא - כ-.5,000 ל"י.

2/...

הח' י. המאירי - תושב שכרטים במחיר ~.50 ל"י בתוכנית עשירה בזאת זה מעט מאוד. אני תושב שאשתר להרויח נסו יותר מ-10,000 ל"י.

הח' א. צבלה - הייתי אחראי בעבר על ארגון שלושה נשפים של "מכבי"-ת"א. מתנגד שהנשף יתקיים ביום ראשון אבל אין לנו ברירה. זה לא יכנים ~.5,000 ל"י אם הכרטיס יעלה ~.50 ל"י. מציע לדחות את הנשף ליומים ב' או ה'. הוחלט שמחיר הכרטיס יהיה ~.100 ל"י ורק במקרים מיוחדים - יהיה פחות.
תאריך הנשף נקבע ליום 20.6.71.

קולנע "אורינן" (אורלי):

הח' א. ביצלטר - הם לא מוכנים לשלם עבור השמת בחדר-המדרגות.

הח' י. חופ:- בזמן המו"מ דובר על עזרה. לא צריכה להיות מצידנו הכבדה בקשר לשמת של שני משרים מרובעים. מבקש לקבל ההחלטה לותר להם. המשטרה דורשת את זה.
הוחלט: להרשות להם להשתמש בשמת מתחת למדרגות בבית-המכבי. מותנה שיבצעו את זה בהתאם לתנאים שלנו בכתב על שמת של שני משרים מרובעים. יו"ר האגודה ינסח את כתב ההרשאה.

בירוף הח' י. שמעוני לועד האגודה:

יש הצעה לצרף את הח' י. שמעוני לועד האגודה. הוחלט שמת' א. צבלה יזמין את הח' שמעוני לפגישה עם היו"ר לשיחה.

כדורגל:

הח' א. ביצלטר - מביא את ענין הפרסום בעתון בקשר לתשלומי משכורות לשחקנים. מציע שהח' ש. אנגל ישגש עם הח' מ. בית-הלוי.

הח' ש. אנגל - בועדת כספים הוחלט להפגש עם הח' מ. בית-הלוי ואז נדון גם בנדון.

הח' א. ביצלטר - מבקש לאשר תקציב לשיפוץ אולם ההתעמלות באופן דחוף.

הח' י. חופ - מחלקת הכדורגל התחייבה לגמור את השיפוצים היות והם קיבלו את התקצבה.

הח' ש. אנגל - ששני החברים י. כספי וא. צבלה יבואו בדברים עם הח' ש. מזרחי וברנוביץ' בקשר לשיפוצים.
ההצעה אושרה!

אליהו ביצלטר

יו"ר האגודה

"MACCABI" TEL-AVIV
SPORTS CLUB
MACCABI STREET (MACCABI HOUSE)
TEL-AVIV
Cables: MACCABI :מברקים

„מכבי" תל-אביב
אגודה להתעמלות ולספורט
רחוב המכבים (בית המכבי)
תל-אביב
טלפון Tel. 615323

TEL-AVIV, 13 .5 .71 ,תל-אביב

Ref. 68/2 מס'

לכבוד
הח' ג'ורג' פלש
יו"ר ועדת הספורט
רחוב ויזל 4
ת ל - א ב י ב

ח. נ.,

מצ"ב פרוטוקול מישיבת ועדת-הספורט האחרונה.

בהתאם להחלטה שנתקבלה בישיבה זו תזומן ועדת-הספורט אחת לחודש.

הישיבה הבאה תתקיים ביום שני, 7.6.71 בשעה 19.00 במועדון הכדורסל.

אנא הבטח השתתפותך בישיבה הנ"ל.

העתק: א. כספי - מנהל האגודה

בברכת "המכבי"

אריה רוזנצוויג
רכז הספורט

פרוטוקול מישיבת ועדת הספורט שהתקיימה ביום ב' 10.5.1971

נוכחים: ג. פלש – יו"ר, ש. מזרחי, ד. קליאוט, א. רוזנצוייג.

נעדרו: א. פייגר, י. כספי.

הח' ג. פלש – מציע לשמוע את סקירתו של רכז הספורט.

הח' א. רוזנצוייג – סקירתי על המחלקות אינה כוללת עדין את כולן. לא הספקתי להיפגש עם המחלקות אתלטיקה-קלה ושחיה. לפני סקירתי על המחלקות ברצוני להסב את תשומת-לב ועדת-הספורט למצבו של אולם הספורט של האגודה. האולם הנ"ל נמצא במצב בלתי שמיש ואם להתבטא בחריפות "מצבו זוועתי". זה פלא שיש שם בכלל פעילות. חושבני שברגע שנשפץ את האולם – נוכל להכניס עוד מחלקות אשר תכנסנה כספים לאגודה.

הח' ב. פלש – מציע להעביר את ענין האולם לועד האגודה, לציון דחוף למציאת פתרון.

הח' א. רוזנצוייג – מצב המחלקות: 1. אגרוף – מחלקה קטנה אך פעילה. מאמן את המחלקה הח' ויבמראוב, מאמן בעל רמה ונלידו עוזר. במחלקה יש מספר ערבים מרמלה ולוד. המחלקה סובלת מחוסר תחרויות סדירות ומאולם הספורט. לפי דברי יו"ר המחלקה כמעט לכל הספורטאים יש כרטיסי-חבר מסודרים. 2. הרמת-משקולות והאבקות – שתי מחלקות מאוד פעילות, מספר הספורטאים לא גדול. לרובם כרטיסי-חבר מסודרים. המחלקות הנ"ל פועלות ב"מכבי-צעיר" בתנאים קשים. 3. טניס-שולחן – מחלקה שנפגעה קשות מחוסר תנאים לאימון ותחרות. קיימה משחקי ליגה בחורף האחרון באולם פרוץ לרוחות, דבר שהוא נגד כל הגיון ספורטיבי. למחלקה מאמן מעולה – שמעון צ'ילוב ועוזר, אולם היא חייבת לקבל בדחיפות מקום מסודר לפעילות. 4. התעמלות – מחלקה קטנה כרגע פעילה בה רק קבוצת נשים. אין לי יכולת להסביר מה מושך נשים להתעמל במקום כה לא מסודר. יש מקום להפוך מחלקה זו למקור הכנסה לאגודה. 5. כדורייד – המחלקה אינה פועלת. כידוע ניתנו שחרורים לשחקני הקבוצה שהתפרקה. חושבני שיש להקים מחדש מחלקה זו.

הח' ש. מזרחי – האם נכונה העובדה שנתנו שחרורים? מציע לוודא זאת עם הח' י. אלמוג – יו"ר המחלקה לשעבר.

הח' א. רוזנצוייג – פגישות מהיר השבוע והשיבוחן לאגודה: 1. פגישה עם ש. שמאי מאגף החנוך של ע.ת.א – הנ"ל מסר כי יש הסכמה להעמיד את מתקני בתיה"ס לרשות אגודות הספורט. הציע שמכבי ת"א תקבל: בי"ס הס – יד אליהו, אליאנס – רמת אביב, תל נורדוי, היםקדן. אני מתכונן לצאת לראות את מקומם של בתיה"ס הנ"ל ומצב מתקני הספורט לפני שנחליט מה לקחת.

הח' ש. מזרחי – לגבי אליאנס, יש הסכם עם בית-הספר שמקבלים מהם את המתקנים.

הח' ד. קליאוט – מחלקת הכדורגל מוכנה להקציב סכום חודשי למאמן כדורגל ברמת-אביב. מציע שיוסף גולדשטיין יאמן ברמת-אביב.

הח' א. רוזנצוייג – לגבי תוכנית הפעלת מתקני בתיה"ס, יש לראות קודם את המקומות ולעבד תוכנית פעולה. נפגשתי עם מר א. אריאלי מפרסום "אריאלי". הנ"ל שמע על תוכניתי לשתף חברות מסחריות בפרסומת של מפעלי ספורט שאגודת מכבי ת"א תארגן. שיתוף חברת פרסום במפעל של האגודה ישחרר את האגודה מתשלום עבור פרסום ופרסים. מר אריאלי הסכים ללכת לקראתי בענין. סוכם עמו שלפני כל מפעל, אגיש לו פירוט ההצעה והוא יתאם זאת עם חברה מסחרית. בתוכניתי לשבוע הבא – להיפגש עם יו"ר מחלקות האתלטיקה-קלה ושחיה.

הח' ש. מזרחי – מה דעתך על הקמת מחלקת כדורעף?

הח' א. רוזנצוייג – דעתי שיש קודם כל לחזק את המחלקות הקיימות ורק לאחר מכן לפתח ולהקים מחלקות חדשות.

הח' ג. פלש – אם אין שאלות נוספות, נסיים הפעם. מציע שועדת הספורט תיפגש אחת לחודש בכל יום שני ראשון של חודש.

ג' דרג' פלש
יו"ר ועדת הספורט

„MACCABI" SPORTS CLUB
TEL-AVIV

אגודה להתעמלות
ולספורט

מכבי תל-אביב

MACCABI STREET רחוב המכבים

TEL-AVIV, 20 .5 .71 תל-אביב

Ref. 79/2 מס

לכבוד
מר א. אריאלי
פרסום אריאלי בע"מ
רחוב קפלן 7
ת ל - א ב י ב

א. ס. ג.,

בעקבות שיחתנו מלפני מספר שבועות, הנני מגיש בזה הצעה לשיתוף אחת מחברות המסחר בהן הנך מטפל במבצע ספורטיבי עממי של "מכבי"-ת"א.

מצ"ב ההודעה למפעל עם הפרטים הקשורים בו.

חלקה של החברה במפעל:

1. מודעות לעתונים לפי הנוסח של ההודעה המצ"ב.
א. ההודעה צריכה לפתרסם בעתונים הבאים: עתון הספורט - 3 פעמים לערך בעיקר בימי ראשון וששי. עתוני הערב - 3 פעמים בכל אחד מהם. עתון גוער - מעריב לנוער.

2. פרסים: ערך משוער של הפרסים -.50 ל"י.

3. שי החברה לכל משתתף נתון לשיקול דעתה של החברה. אני מוכן ליעץ בנדון.

אגודת "מכבי"-ת"א תדאג מצדה לכל הפרטים המכניים הספורטיביים הקשורים במפעל כולל שכירת הבריכה, שופטים, ציוד-ספורטיבי וכו'...

אני מקווה שהצעתי תמצא את חיובי ותהיה פתח למבצעים דומים בעתיד.

אני מעוניין לקיים אם המפעל האמור בתחילת חודש יוני. כמו-כן אני מברף בזה דובמת מודעה אותה אנו מתכוננים להמיץ ב-.10,000 עותקים בבתים ברמת-אביב, צהלה, אפקה, רמת-השרון.

אשמח אם תמצא חברה המוכנה לממן ההדפסה הנ"ל תמורת הכנסת שמה בצידו השני של הדף.

אנא הודיע לי כיצד נידאות לך הצעותי הנ"ל.

העתקים: ש. אנגל
א. כסעי
ג. פלש
י. כסעי

בברכת "המכבי"

אריה רוזנצוייג
רכז-הספורט

"מ כ ב י" ת ל - א ב י ב

אגודה להתעמלות ולטניס

תחרות לגילוי כשרונות צעירים

ב ש ח י ה

ביום שבת....., בשעה..... בבריכת השחיה
של עירית-ת"א ברמת-אביב (בכניסה לרמת-אביב ליד הפלמריום)
התקיים תחרות מיוחדת בשחיה לילדים ולילדות.

התחרות פיוחדת לילדים ולילדות עד גיל 13 אשר אינם
רשומים באגודות ספורטיביות אחרות.

מאמנים מעולים יבחנו את השחיינים והמצטיינים שבניהם
יוזמנו להצטרף לקבוצת ההתרויות של "מכבי"- ת"א

המנצחים בתחרויות יזכו בפרסים וכל משתתף יזכה בשי
מיוחד תרומת "גולדמן" (לדוגמא בלבד).

הטפל נערך בחסות..... מפעלי וכו'...

פרוטוקול מס. 3 מישיבת ועד האגודה שהתקיימה ב- 8.4.71

נוכחים: יוה"ר עו"ד א. גיצלטר, י. חוט, א. כספי, א. שפק, א. צבלה, י. כספי, ש. אנגל, ג. פלש, ש. מזרחי, ט. בית-הלוי. (פיגר ומאיו נעדרים).

היו"ר א. גיצלטר: נפגשתי עם יו"ר מחלקות כדורגל וכדורסל, התרשמתי ששניהם בדעה שהריבוד חייב להיות בעתיד בידי ועד האגודה הן מבחינת כספים והן מבחינה ארגונית, נחזור לנושא זה בחום עונת המשחקים. מברך את שתי המחלקות על הנצחונות וההישגים. הוקראו מברקים ומכתבים מאישים ומוסדות על הישגי קבוצת הכדורגל במשחקי אליפות-אסיה וקבלת הגביע. למברכים יודו בכתב.

כספים:
בזבר האגודה נסה להגיע לאיזה תקציב ביניים. מבקש שכל מחלקה תגיש בהקדם האפשרי ביותר - תקציב שלה וכן שהועד יחליט על הצעת ועדת הכספים על זכות חתימה לח' כדלקמן:
קבוצה א': א. גיצלטר, א. צבלה, י. כספי. קבוצה ב': ש. אנגל, א. כספי, י. חוט, י. המאירי.
חתימה מחייבת ראשונה היא של בזבר האגודה הח' ש. אנגל.
חתימה על חוזים ומסמכים כהנ"ל + הח' א. שפק, מזכיר האגודה.
ההצעה אושרה!

פגישה עם הח' ס. סבידור - יו"ר הנהלת המרכז:
קוימה פגישת היכרות וכן הועלו אי-אלה תביעות שלנו מהמרכז.

ברכות:
מברך את הח' ש. מזרחי, י. כספי, נוריה והיחר אשר נצלו מתאונת-הדרכים בדרך למשחק הכדורסל שנערך בנעמן.

מסיבה למחלקות כדורגל וכדורסל:
הוחלט לערוך מסיבה והוטל על הח' שפק ומזרחי ונציג כדורגל בשיתוף עם גזבר האגודה לבצע מאורע זה. הועדה מתבקשת להזמין למסיבה זו את הח' כדלקמן: מ. סבידור, ע. מילצ'ן ג. פינקלשטיין, שאלתיאל, ליאו קוברסקי, אדלשטיין, ועד אגודת מכבי ת"א, גלובינסקי, זאבי, ידיב אורן, ראש ע.ת.א, שפיידר - ע.ת.א, השר יגאל אלון, השר משה דיין, סגן שר החינוך אהרון ידלין.

גיוס חברים: (ארגון)
הח' א. שפק מוסר דו"ח קצר בנושא זה, נפגש עם אריאל כספי ראה פרוטוקולים אחרי החג יפעיל הועדה. היו"ר מבקש לבדוק בעית מיסי-חבר, גיוס ותיקים - מסדר מכבי וכו'...

ועדת ספורט:
הח' ב. פלש מבקש לאשר קבלת הה' רוזנצוויג כרכז-ספורט במשרה חלקית בסכום של -.400 ל"י לחודש (ארבע מאות לירות) ברוטו מקסימום. הבקשה אושרה!

משחק חצי-גמר גביע בכדורסל: (הח' ש. מזרחי)
המשחק בנעמן לא היה מאורגן ע"י מכבי ואם מישהו נפגע מהמקומות שקיבל - אתו הסליחה.

היו"ר מברך את כולם בחג שמח!

ישיבת הועד הבאה תתקיים ביום ראשון 18.4.71 בשעה 18.30.

אליהו גיצלטר

יו"ר האגודה

"MACCABI" TEL-AVIV
SPORTS CLUB
MACCABI STREET (MACCABI HOUSE)
TEL-AVIV
Cables: MACCABI :מברקים

"מכבי" תל־אביב
אגודה להתעמלות ולספורט
רחוב המכבים (בית המכבי)
תל־אביב
Tel. 615323 טלפון

TEL-AVIV, 6.4.71 תל־אביב,

Ref. 2458/26.1 מס׳

אל: יו"ר המחלקה..............
מאת: מנהל האגודה

ח. נ.,

הנגו שמחים להודיעך שועד האגודה בישיבתו מיום 24.3.71 החליט להקים ועדת-ספורט שהרכבה כדלקמן:

יו"ר – ג'ורג' פלש
החברים – יצחק במבי, משה בית-הלוי, אברהם פיינר ושמעון מזרחי.

ראשי ועדי המחלקות יוזמנו מידי פעם לישיבות הועדה.

על המועד תקבל הודעה.

בברכת "המכבי"

[illegible]

הועבר לכל ראשי המחלקות ביום 6.4.71

העתק: יו"ר האגודה - אליהו גיבלטר
יו"ר ועדת-הספורט - ג. פלש

פרוטוקול מישיבת ועדת-הספורט שהתקיימה ב-4.4.71:

נוכחים: ג. פלש - יו"ר, א. פייגר, י. כספי, ש. מזרחי, מ. בית-הלוי, א. כספי.

היו"ר ג. פלש פתח הישיבה בדברי ברכה על נצחונה של מכבי ת"א (כדורגל) בגביע אסיה, הועדה סבורה שעל ועד האגודה לחוג המאורע בצורה נאותה.

מיסי-חבר:
יש להחליט על דרכים לתיקון ושיפור המצב בגדון, סוכם להציע לועד האגודה על דמי-חבר מינימאלים אבל חייבת להיות הקפדה שכל החברים יהיו בעלי כרטיסי-חבר, דבר זה יש לעשות ע"י ראשי המחלקות ובזברות האגודה.

רכז-ספורט:
הוחלט להמליץ לפני ועד-האגודה להעסיק את הח' רוזנצוויג כרכז-ספורט. כשהועד יחליט עקרונית בגדון, תחזור ועדת-הספורט לדון על התנאים.

המחלקות השונות:
הוחלט להזמין מידי פעם לישיבות הועדה את יו"ר וועדי-המחלקות ולפתוח צורת מפגשים אלה ע"י הזמנת נציגי מחלקת אתלטיקה-קלה.

הישיבה הקרובה תתקיים ביום ראשון, 18.4.71 בשעה 13.30 במזנון המרכז.

ב"ורג' פלש

יו"ר הועדה

תל – אביב, 26 במרץ 1971

מכון וולפסון

לכבוד
אגודת מכבי תל-אביב
מנהל האגודה
רח' המכבים
תל – אביב.

א.נ.,

בתשובה למכתבך מה-19.3.71 מס' 2419 הנני להעביר לכם רצ"ב

המחאה בסך –.39 ל"י דמי החבר שלי עבור שנת תשל"א.

תודה רבה על המצאת תעודת החבר.

בברכת המכבי,

ג'. פלש

30 .3 .71

2449/1

לכבוד
הח' שבתאי אנגל
גזבר אגודת מכבי ת"א

ד ח ו ף

ח. נ.,

לקראת ישיבת ועדת הספורט נתבקשתי מיו"ר הועדה להמציא הנתונים כדלקמן:
(למעט כדורגל - סל - טניס) התקציב של כל מחלקה ומחלקה לפי הפירוט דלהלן:

1. לדוגמא: אגרוף. כמה מאמנים..... שמותיהם..... שכרם.....
כמה פעמים בשבוע עליהם לאמן.....
2. הוצאות נסיעות.
3. הוצאות ציוד.
4. הוצאות הלבושות.
5. עריכת מופעים.
6. תאורה ואחזקה (בערך).

במידה ותקציבי המחלקות עדיין לא מוכנים לשנת 1970/71 - המנחה יכול לשמש התקציב של שנת 1969/70.

מספר חברים בכל מחלקה ומחלקה רשומים באגודה - או בהתאחדויות ספורט שונות, הנתונים בידי ואמציא אותם יחד עם תשובתך. לח' נינו רוזנים ירוקים הנתונים אשר הזכרתי לעיל.

עותק: ליו"ר ועדת-הספורט הח' ג. פלש.

בברכת "המכבי"
אריאל כספי
מנהל האגודה

פרוטוקול מספר 1 מישיבת ועדת-הספורט
שבתקיימה ביום 29.3.71

נוכחים: הח' ג'ורג' פלש יו"ר, והח' יצחק כספי, שמעון מזרחי, משה בית-הלוי, אריאל כספי, (פייגר נערר).

היו"ר ג. פלש פותח הישיבה, מברך את חברי הועדה ומאחל עבודה משותפת ופוריה. ישיבה ראשונה זו, מוקדשת להכרה אישית ולהחזות הנחיות לפעילות הועדה. בזיכוח שהתעורר הביעו החברים דעותיהם על מהות הועדה כגון פקוח על המחלקות, אישור תקציבים של המחלקות, המלצות לפני ועדת כספים ותיזוק מחלקות נכשלות.

החלטות:
הוסל על הח' א. כספי להמציא מהגזברות תקציב של מחלקות (למעט כדורגל - סל - טניס), התקציב או ההוצאות צריכים לשקף שכר מאמנים, נסיעות, ציוד, מספר חברים בכל מחלקה ומחלקה אם הם נשומים באגורה - בהתאחדויות וכו'... 2. לקבוע יום קבוע לישיבות הועדה שיתאים לכולם. 3. לזמן ראשי המחלקות פעם בחודשיים. 4. לקבל רכז ספורט בשכר-חלקי. 5. להזמין מידי פעם בפעם ראש מחלקה לישיבות הועדה.
הישיבה הבאה נקבעה ליום ראשון, 4.4.71 שעה 13.30 במזנון המרכז.

ג'ורג' פלש
יו"ר ועדת-הספורט

"MACCABI" TEL-AVIV
SPORTS CLUB
MACCABI STREET (MACCABI HOUSE)
TEL-AVIV
Cables: MACCABI : מברקים

"מכבי" תל־אביב
אגודה להתעמלות ולספורט
רחוב המכבים (בית המכבי)
תל־אביב
Tel. 615323 טלפון

TEL-AVIV, 29 .3 .71 תל־אביב,

Ref. 2448/1 מס'

הננו מסכבדים להזמינך לישיבת ועד האגודה אשר תתקיים ביום חמישי 8.4.71 בשעה 18.30 במועדון־הכדורסל.

סדר־היום:

א. מחלקת כדורסל ובדורגל.
ב. זכות שתימה בבנקים, חוזים וכו'...
ג. פעולת ביום חברים.

נא לדייק!

בברכת "הסכבי"

אריאל כספי
מנהל האגודה

פרוטוקול מס' 2 מישיבת ועד-האגודה שהתקיימה ב-24.3.71

נוכחים: יוה"ר עו"ד א. ביצלמר, ש. אנגל, א. כספי, י. כספי, א. צבלה, י. חוט, א. עייבר, ג. פלש, א. שפק, ש. מזרחי.

אורחים: י. המאירי, ש. מחרובסקי.

סדר היום: א. בחירת מוסדות (הגדרת תפקידים).
ב. בחירת ועדות.

מסע הכדורסל לארגנטינה:
היו"ר מביא לפני הועד מכתבו של סבידור והמכתב שנתקבל ממכבי-ארגנטינה. השאלה היא: מה הסמכויות שהיו לקליגר, האם רשאי היה ללוות כספים? התשובה היא עקרונית לא, אבל במקרה זה נוצר מצב מיוחד, סוכם שמכירים בחוב ועל הגזברות לשפל בנושא זה.

הצגת הספר "מלכת-הכביש":
לשאלת היו"ר מוסר הה' חוט פרטים על ההצגה ומוסיף שישאר בערך 10 אלפים לירות נטו ומודה על העמל הרב שהשקיעו במיוחד הת' ברנרד תוסט והת' א. כספי ונינו דוזניט וכל החברים אשר עזרו בהפצת הכרטיסים.

הגדרת תפקידים:
היו"ר מציע שבועד זה יהיו עוד 4 תפקידים:
2 סגני יו"ר והם יצחק כספי ואבא צבלה.
גזבר - שבתאי אנגל.
מנהל אגודה ומשק - אריאל כספי.
מזכיר - אריה שפק.
הוחלט לאחר ויכוח קצר לאשר הצעתו של היו"ר!

בחירת ועדות:
היו"ר מציע שהועד יפעל בעתיד במסגרת של 3 ועדות קבועות, כן שתקום ועדת אד-הוק (שנויים בתקנות האגודה):
1. לועדת ספורט - הת' ב. פלש יו"ר והת' ש. מזרחי, ג'רי בית-הלוי, א. פייבר וי. כספי.
2. ועדת כספים - הת' ש. אנגל יו"ר והת' א. צבלה, א. שפק, י. חוט, י. פרנקל והמאירי.
3. ועדת ארגון - יו"ר א. שפק, והת' ג. פלש, י. פרנקל, מ. בית-הלוי, ש. מזרחי, א. צבלה וצבי רול - עליהם להחיות ולחזק ענפי-ספורט שצולעים. ב. מביע מגמה על הקמת מחלקה לבריג' ועל כך עוד יהיה דיון בנפרד.

ועדת אד-הוק - תקנות - נאמנים:
היו"ר א. ביצלמר, י. חוט, שמעון מזרחי.
לאחר ההצעה והשמעת הדברים, אם הגזבר חייב להיות גם היו"ר של ועדת הכספים או אחרת ולאחר ההסבר של היו"ר הוחלט פה-אחד לאשר ההצעה. (פרט שהת' א. צבלה ביקש לתת לו שהות לחשוב כמה ימים).

פרוטוקולים מישיבות-הועד:
לאחר ההסבר של היו"ר והת' א. כספי, סוכם שחברי-הועד יקבלו פרוטוקול מכל ישיבה בו יצויינו רק ההחלטות.

כדורסל:
היו"ר מברך את מחלקת הכדורסל על נצחונותיה.

אליהו ביצלמר

יו"ר האגודה

"MACCABI" TEL-AVIV
SPORTS CLUB
MACCABI STREET (MACCABI HOUSE)
TEL-AVIV
Cables: MACCABI : מברקים

"מכבי" תל-אביב
אגודה להתעמלות ולספורט
רחוב המכבים (בית המכבי)
תל-אביב
טלפון Tel. 615323

TEL-AVIV, 28 .3 .71 תל-אביב,

Ref. 2440/1 מס'

לכבוד
הח' ג'ורג' פלש
יו"ר ועדת-הספורט
מכבי ת"א

ח. נ.,

הנני מוצא לנכון להמציא לך רשימת שמות של חברי הועדה שאתה עומד בראשה:

1. כספי יצחק רח' השופטים 28 ת"א טלפון: 260467
2. שמעון מזרחי שד' או"ם 5 ת"א טלפון: 613670
3. משה בית-הלוי רח' ארלוזורוב 186 " 260231
4. אברהם פייבר שד' נורדאו 30 ת"א " 625909

רשימה זו תקל עליך להזמינם לישיבות, פגישות וכדו'...

בברכת "המכבי"

אריאל בספי
מנהל האגודה

עותק: ליו"ר האגודה עו"ד א. גיצלטר

"MACCABI" TEL-AVIV
SPORTS CLUB
MACCABI STREET (MACCABI HOUSE)
TEL-AVIV
Cables: MACCABI : מברקים

"מכבי" תל-אביב
אגודה להתעמלות ולספורט
רחוב המכבים (בית המכבי)
תל-אביב
טלפון Tel. 615323

TEL-AVIV, 19 .3 .71 תל-אביב,

Ref. 2419/34,26 מס'

לכבוד
הה' ג'ורג' פלש
נשיא אגודת מכבי ת"א
רחוב ויזל 4
ת ל - א ב י ב

ח. נ.,

הננו מתכבד להמציא לך תעודת-חבר של האגודה
מספר 835 עבור שנת תשל"א.

אודה לך אם תמציא לנו בחוזר סך 39.- ל"י
בהמחאה, דמי-חבר שלך עבור שנת תשל"א.

בברכת "המכבי"

אריאל כספי
מנהל האגודה

"MACCABI" TEL-AVIV
SPORTS CLUB
MACCABI STREET (MACCABI HOUSE)
TEL-AVIV
Cables: MACCABI : מברקים

"מכבי" תל-אביב
אגודה להתעמלות ולספורט
רחוב המכבים (בית המכבי)
תל-אביב
טלפון Tel. 615323

TEL-AVIV, 19 .3 .71 תל-אביב,

Ref. 2419/34,26 מס'

לכבוד
הה"ג ג'ורג' פלש
נשיא אגודת מכבי ת"א
רחוב ויזל 4
ת ל - א ב י ב

ת. נ.,

הננו מחכבד להמציא לך העודת-חבר של האגודה
מספר 335 עבור שנת חשל"א.

אודה לך אם תמציא לנו בחוזר סך -.39 ל"י
בהמחאה, דמי-חבר שלך עבור שנת חשל"א.

בברכת "המכבי"

אריאל בספי
מנהל האגודה

תל - אביב, 15 במרץ 1971

לכבוד
אגודת מכבי תל-אביב
רח' המכביה
<u>תל - אביב.</u>

ח.נ.,

חן חן עבור קבלת מכתבכם מה-5 לחודש זה, בצרוף עס 4 כרטיסים להצגת הסרט באולם קולנוע "הוד".

מצ"ב שיק מס' 357474 ע"ס -.200 ל"י כתרומתנו לאגודתכם להרחבת ושיפוץ מתקני הספורט.

בברכת המכבי,

א. הנק
מנהל - כללי.

תל-אביב, 9.9.1970

לכבוד
"מכבי" תל-אביב,
רחוב המכבים 4,
תל - אביב .

ח. נ.,

מצ"ב 50 הזמנות לאזכרה לחברנו היקר שמעון כספי ז"ל,
לחלוקה בין חברי האגודה.

בברכת המכבי,

א. הנק,
מנהל כללי.

„MACCABI" SPORTS CLUB
TEL-AVIV
MACCABI STREET

אגודה להתעמלות
ולספורט
מכבי תל-אביב
רחוב המכבים

TEL-AVIV, 29th October 1969 תל-אביב

Ref. 7/950/69 סס

10/XI

A.L.Kowarsky,
Maccabi Worl Union,
11, Hameasfim St.,
Tel-Aviv.

Dear Mr. Kowarsky,

In answer to your letter dated 15th inst. I would like to inform you that not only the rumours have no foundation, but we are doing our utmost to bring the field so that Athletics can use it and enjoy it.

We are investing a fortune with the help of Mr. Ban-David and we hope that in the near future all facilities will be ready.

I hope we shall meet in the very near future to discuss the whole situation as suggested by you.

Kindest regards
and Maccabi greetings

Z. Zak.

„MACCABI" SPORTS CLUB
TEL-AVIV

אגודה להתעמלות
ולספורט

מכבי תל-אביב

MACCABI STREET
רחוב המכבים

TEL-AVIV. 10 בפברואר 1970 תל-אביב

Ref.4/33/1317/70

לכבוד
הנהלת מכבי עולמי
רח' המאספים 11
ת ל - א ב י ב

ח.נ.,

לאור השיחות שקיים יו"ר האגודה שלנו הח' זליג זק בהקשר החלפת שטחים בינינו ובינכם ועיריית ת"א, מחקבל הרושם שאתכם מעונינים להיות צמודים אלינו כדי לבוא בדברים עם עיריית ת"א, בעסקת החבילה.

מה שכן השמעתם בשיחה אלו - על החוב שהאגודה נשארה לכם חייבת עבור שכידות אצטדיון המכביה.

מפליא הדבר, שזה קרוב לשנה לאחר המכביה השמינית, לא מצאתם לנכון לבוא אתנו בדברים על החוב או השתתפותכם בהוצאות שהיו לנו במסע קבוצת הפאר שלנו כדורסל, לדרום-אמריקה. מסע זה התקיים בהשראתו וברשותו של הח' נח קליגר בראש מח. הכדורסל וכן חבר ההנהלה של מכבי עולמי.

אין כל ספק, מתוך ידיעה ברורה שמסע זה תרם רבות בתעמולה ל"מכביה השמינית". זאת אפשר להודע מחברינו בארצות דרום-אמריקה.

מסע זה, עם כל הצלחתו בתעמולה ל"מכביה השמינית", גרם לנו, לצערנו, הפסד כספי של 75.000 לי טבין ותקילין.

ברור היה לנו, שהחבר נח קליבר יביא את הדברים באחת מהישיבות של ההנהלה עם בקשת השתתפותכם בהפסד כספי זה. זאת ועוד, החתום מטה - הח' אריאל כספי, שוחח על כך עם הברנו נח קליגר לאחר שובו ובקש להביא את בקשתנו זו לפניכם.

מענין הדבר - אתם, בגוף עליון של התנועה, לא מתעניינים במתקן האצטדיון המכביה אשר בשנה האחרונה הושקעו בו עשרות אלפי לי, וזאת בכדי להביא אותו למצב תקין שספורטאי „מקבי" בענפים שונים יוכלו להתאמן ולהגיע להישגים.

2/...

„MACCABI" SPORTS CLUB
TEL-AVIV

אגודה להתעמלות
ולספורט

מכבי תל-אביב

MACCABI STREET רחוב המכבים

TEL-AVIV, 10 בפברואר 1970 תל-אביב

4/33/1317/70

אם כי שקיים ביניגו חוזה שכל מה שמושקע באצטדיון זה עלינו לשאת בהוצאות, אבל חוזה לחוד- ומציאות לחוד. וכן מן הנכון יהיה שעל שני נושאים אלה, היינו - מסע לדרום -אמריקה ועל ההשקעות הכספיות שלנו באצטדיון המכביה תהיה התדברות בהקדם האפשרי ביותר וזאת כדי ליישר את העקומות ואי-ההבנות הקיימות לצערנו, ביניגו.

בתקווה שתקחו לחשובת לב הראויה את השגותינו וטענותינו, ובתקווה שתקבעו ישיבה מיוחדת בנושאים אלה, בהקדם האפשרי ביותר.

בברכת המכבי

אריאל כספי
מנהל האגודה

א. יושע
מזכיר כללי

„MACCABI" SPORTS CLUB
TEL-AVIV

אגודה להתעמלות
ולספורט

מכבי תל-אביב

MACCABI STREET
רחוב המכבים

TEL-AVIV, 10 בפברואר 1970 תל-אביב

Ref. 4/33/1317/70

12/II 70

לכבוד
הנהלת מכבי עולמי
רח' המאספים 11
ת ל - א ב י ב

ה.נ.,

לאור השיחות שקיים יו"ר האגודה שלנו הח' זליג זק בהקשר החלפת שטחים בינינו ובינכם ועירית ת"א, מתקבל הרושם שאינכם מעונינים להיות צמודים אלינו כדי לבוא בדברים עם עירית ת"א, בעסקת החבילה.

מה שכן השמעתם בשיחות אלו - על החוב שהאגודה נשארה לכם חייבת עבור שכירות אצטדיון המכביה.

מפליא הדבר, שזה קרוב לשנה לאחר המכביה השמינית, לא מצאתם לנכון לבוא אתנו בדברים על החוב או השתתפותכם בהוצאות שהיו לנו במסע קבוצת הפאר שלנו כדורסל, לדרום -אמריקה. מסע זה התקיים בהשראתו וברשותו של הח' נח קליגר כראש מח. הכדורסל וכן חבר ההנהלה של מכבי עולמי.

אין כל ספק, מתוך ידיעה ברורה שמסע זה תרם רבות בתעמולה ל"מכביה השמינית ". זאת אפשר להודע מחברינו בארצות דרום -אמריקה.

מסע זה, אם כל הצלחתו בתעמולה ל"מכביה השמינית", גרם לנו, לצערנו, הפסד כספי של 75.000 ל"י טבין ותקילין.

ברור היה לנו, שהחבר נח קליגר יביא את הדברים באחת מהישיבות של ההנהלה עם בקשת השתתפותכם בהפסד כספי זה. זאת ועוד, החתום מטה - הח' אריאל כספי, שוחח על כך עם חברנו נח קליגר לאחר שובו ובקש להביא את בקשתנו זו לפניכם.

מענין הדבר - אתם, כגוף עליון של התנועה, לא מתענינים במתקן האצטדיון המכביה אשר בשנה האחרונה הושקעו בו עשרות אלפי ל"י, וזאת בכדי להביא אותו למצב תקין שספורטאנו „מעקי" בענפים שונים יוכלו להתאמן ולהגיע להישגים.

2/...

„MACCABI" SPORTS CLUB
TEL-AVIV

אגודה להתעמלות
ולספורט

מכבי תל-אביב

MACCABI STREET
רחוב המכבים

TEL-AVIV, 10 בפברואר 1970 תל-אביב

Ref. 4/33/1317/70

אם כי שקיים ביניגו חוזה שכל מה שמושקע באצטדיון זה עלינו לשאת בהוצאות, אבל חוזה להוד- ומציאות לחוד. וכן מן הנכון יהיה שעל שני נושאים אלה, היינו - מסע לדרום -אמריקה ועל ההשקעות הכספיות שלנו באצטדיון המכביה תהיה התדברות בהקדם האפשרי ביותר וזאת כדי ליישר את העקומות ואי-ההבנות הקיימות לצערנו, ביניגו.

בתקווה שתקהו לחשומת לב הראויה את השגותינו וטענותינו, ובתקווה שתקבעו ישיבה מיוחדת בנושאים אלה, בהקדם האפשרי ביותר.

בברכת המכבי

אריאל כספי
מנהל האגודה

א. יושע
מזכיר כללי

„MACCABI" SPORTS CLUB
TEL-AVIV

אגודה להתעמלות
ולספורט

מכבי תל-אביב

MACCABI STREET
רחוב המכבים

TEL-AVIV. 1970 בפברואר 10 תל-אביב

Ref. 4/33/1317/70

12/II 70

לכבוד
הנהלת מכבי עולמי
רח' המאספים 11
ת ל - א ב י ב

ח.נ.,

לאור השיחות שקיים יו"ר האגודה שלנו הח' זליג זק בהקשר החלפת שטחים בינינו ובינכם ועירית ת"א, מתקבל הרושם שאינכם מעוניינים להיות צמודים אלינו כדי לבוא בדברים עם עירית ת"א, בעסקת החבילה.

מה שכן השמעתם בשיחות אלו - על החוב שהאגודה נשארה לכם חייבת עבור שכירות אצטדיון המכביה.

מפליא הדבר, שזה קרוב לשנה לאחר המכביה השמינית, לא מצאתם לנכון לבוא אתנו בדברים על החוב או השתתפותכם בהוצאות שהיו לנו במסע קבוצת הפאר שלנו כדורסל, לדרום-אמריקה. מסע זה התקיים בהשראתו וברשותו של הח' נח קליגר בראש מח. הכדורסל וכן חבר ההנהלה של מכבי עולמי.

אין כל ספק, מתוך ידיעה ברורה שמסע זה תרם רבות בתעמולה ל"מכביה השמינית". זאת אפשר להודע מחברינו בארצות דרום-אמריקה.

מסע זה, אם כל הצלחתו בתעמולה ל"מכביה השמינית", גרם לנו, לצערנו, הפסד כספי של 75.000 ל"י טבין ותקילין.

ברור היה לנו, שהחבר נח קליגר יביא את הדברים באחת מהישיבות של ההנהלה עם בקשת השתתפותכם בהפסד כספי זה. זאת ועוד, החתום מטה - הח' אריאל כספי, שוחח על כך עם חברנו נח קליגר לאחר שובו ובקש להביא את בקשתנו זו לפניכם.

מענין הדבר - אתם, כגוף עליון של התנועה, לא מתעניינים במתקן האצטדיון המכביה אשר בשנה האחרונה הושקעו בו עשרות אלפי ל"י, וזאת בכדי להביא אותו למצב תקין שספורטאי „מעקי" בענפים שונים יוכלו להתאמן ולהגיע להישגים.

2/...

„MACCABI" SPORTS CLUB
TEL-AVIV

אגודה להתעמלות
ולספורט

אגודת מכבי תל-אביב

MACCABI STREET רחוב המכבים

TEL-AVIV, 10 בפברואר 1970 תל-אביב

4/33/1317/70

אם כי שקיים ביגינו חוזה שכל מה שמושקע באצטדיון זה עלינו לשאת בהוצאות, אבל חוזה לחוד- ומציאות לחוד. וכן מן הנכון יהיה שעל שגי נושאים אלה, היינו - מסע לדרום-אמריקה ועל ההשקעות הכספיות שלנו באצטדיון המכביה תהיה התדברות בהקדם האפשרי ביותר וזאת כדי ליישר את העקומות ואי-ההבנות הקיימות לצערנו, ביניגו.

בתקווה שתקחו להשומת לב הראויה את השגותינו ומענותינו, ובתקווה שתקבעו ישיבה מיוחדת בנושאים אלה, בהקדם האפשרי ביותר.

בברכת המכבי

אריאל כספי
מנהל האגודה

א. יושע
מזכיר כללי

15th October, 1969.

S. Zak, Esq.,
Rehov Kedoshei Hasho'a,
HERZLIYA

Dear Selig,

As you are no doubt aware, your Club is at the moment enjoying the use of our playing field and it is clear that something in the very near future will have to be done to put these arrangements on a more businesslike basis.

In the interim, however, we have heard that the Athletic Section is being precluded from making use of the ground and as the fields were originally laid down to cater for this particular sport, and as further the provision of these facilities was included in the contract with us, I would very much like to hear from you.

It is of course possible that there is no foundation for the rumours which have come to us, but you will appreciate the fact that they do give rise to some concern and it would be nice to have the position clarified.

Kindest regards.

Yours sincerely,

A.L. Kowarsky

cc: Mr. Kevehazi
" Ben-Nun

Maccabi
Tel Aviv

15th October, 1969.

S. Zak, Esq.,
Rehov Kedoshei Hasho'a,
HERZLIYA

Dear Selig,

As you are no doubt aware, your Club is at the moment enjoying the use of our playing field and it is clear that something in the very near future will have to be done to put these arrangements on a more businesslike basis.

In the interim, however, we have heard that the Athletic Section is being precluded from making use of the ground and as the fields were originally laid down to cater for this particular sport, and as further the provision of these facilities was included in the contract with us, I would very much like to hear from you.

It is of course possible that there is no foundation for the rumours which have come to us, but you will appreciate the fact that they do give rise to some concern and it would be nice to have the position clarified.

Kindest regards.

Yours sincerely,

A.L. Kowarsky

cc: Mr. Kevehazi
" Ben-Nun

מכבי תל אביב

תל-אביב, 4.9.1969

לכבוד
"מכבי" תל-אביב,
רחוב המכבי 4,
תל - אביב .

א. נ.,

מצ"ב מכתב שנתקבל מה"ה גינסברג וטורגר מארה"ב.

לא ידוע לנו דבר אודות כל המדובר במכתב הנ"ל, אך יכול להיות שה"ה מתייחסים למו"מ עם אגודתכם.

בברכת המכבי,

א. הנקין
מנהל כללי.

לומה

תל-אביב, 4.9.1969

לכבוד
"מכבי" תל-אביב,
רחוב המכבי 4,
תל - אביב .

א. נ.,

מצ"ב מכתב שנתקבל מה"ה גינסברג וטורנר מארה"ב.

לא ידוע לנו דבר אודות כל המדובר במכתב הנ"ל, אך יכול להיות שה"ה מתייחסים למו"מ עם אגודתכם.

בברכת המכבי,

א. הנקין,
מנהל כללי.

לוטה

תל-אביב, 18.2.1969

אה/סב/1673

לכבוד
יו"ראגודת מכבי ת"א
רח' המכבי 4
<u>תל-אביב.</u>

א.נ.,

הנני מתכבד להעביר אליך מכתב שנתקבל עבורך מהסתדרות מכבי אנגליה.

בברכת המכבי,

א. הנק
מנהל כללי

מברקים ליישובים שאין בהם בתי דואר עלולים להתעכב

מברק בפנים הארץ

מספר המלים ההייבות בתשלום						מספר סידורי	
המחיר		הוראות שירות	שעה	תאריך	מספר המלים	נקב בשעה	ע"י
אג'	ל"י					שודר בשעה	ע"י
						מספר מקורי	אל

תותמת בית הדואר

המען

1) שם הנמען: אגודת מכבי ת"א

2) הרחוב ומס' הבית: רח' המכבי 4

3) מקום היעוד: תל-אביב

איחולנו לזכית קבוצת הכדורגל בגביע אסדה לקבוצות

אלופות, הנחלתם הישג מפואר לאגודתכם, לתנועת המכבי

ולישראל.

אנו מאחלים לכם הישגים מפוארים בעתיד.

הנהלת הסתדרות עולמית

מכבי.

נא להפוך

ד.ס. 4

נא לשלוח מברק זה בהתאם לתקנות הטלגרף *) (מברקים בפנים הארץ). התנאים של התקנות הללו יחשבו כמתיבים.

לא יועבר ע"י הטלגרף

חתימת השולח.....

שם השולח ומענו המלא.....

*) תוכן התקנות אפשר למצוא במדריך הדואר.

תל-אביב, 22.12.1968

שכ/מב/1550

לכבוד
האגודה לפתוח האיצטדיון
אגודת מכבי תל-אביב
המכבי 4
תל-אביב.

ה.ג.,

רצ"ב הננו מתכבדים להעביר אליכם קבלה מס' 13 ע"ס 1500.- ל"י.

ברצוננו להסב שוב את תשומת לבכם, כי אינכם עומדים בתשלומים
שנקבעו לגבשכם איפוא לשלם את התשלומים המגיעים בהקדם.

בכבוד רב,

ש. כספי
גזבר כבוד

"MACCABI" TEL-AVIV
SPORTS CLUB
MACCABI STREET (MACCABI HOUSE)
TEL-AVIV
Cables: MACCABI :מברקים

"מכבי" תל-אביב
אגודה להתעמלות ולספורט
רחוב המכבים (בית המכבי)
תל-אביב
טלפון Tel. 615323

TEL-AVIV, 3.12.68 תל-אביב

Ref. 16/1168/68 מס'

לכבוד
הנהלת "מכבי" עולמי,
רחוב המאספים 11,
תל - אביב.

<u>דחוף - ביד</u>

ח.נ.,

בהתאם להחלטות שקבלנו מהמכביר הכללי חבר הנק, נקבעה סופית פגישה עם מר מושביץ ביום שני 9.12.68 בשעה 12.15 במשרדו של מר מושביץ (חברת עלית).

מר מושביץ מצטער מאד על שאין לו כל אפשרות טכנית לקיים הפגישה ביום הראשון 8.12.68, כפי שאתם החלטתם.

לטובת הענין נבקשכם לבוא לקראת בקשתו של מר מושביץ.

בכ

בכבוד רב,
ובברכת ה"מכבי"

אריאל כספי
מנהל - האגודה.

העתקים:
מר מושביץ
מר זליג זק
מר עוזיאל נתנאל.

"MACCABI" TEL-AVIV
SPORTS CLUB
MACCABI STREET (MACCABI HOUSE)
TEL-AVIV
Cables: MACCABI : מברקים

„מכבי" תל־אביב
אגודה להתעמלות ולספורט
רחוב המכבים (בית המכבי)
תל־אביב
טלפון Tel. 615323

TEL-AVIV, 8.2.68 תל־אביב

Ref. גא/144/68 מס'

לכבוד
הסתדרות עולמית "מכבי",
רחוב המאספים 11,
ת ל - א ב י ב

א.נ.,

הננו מתכבדים להזמין את כבודכם לחזות בתחרות הכדורסל במסגרת חצי גמר גביע אירופה לקבוצות אלופות בין קבוצת "ריאל מדריד" (אלופת ספרד) לבין "מכבי" תל־אביב (אלופת ישראל).

התורות תהקיים באיצטדיון יד־אליהו ביום 22.2.68 בשעה 8.30 בערב.

רצ"ב 5 כרטיסי כבוד, נהיה אמירי תודה לכב' באם ירים את תרומתו לאגודתנו.

בברכת ה"מכבי"

ב. חוסט
גזבר - כבוד

תל-אביב, 21.2.1968

מס' 973/68

לכבוד
אגודת מכבי ת"א
רח' המכבים
ת ל - א ב י ב

חברים נכבדים,

הננו לאשר בחודה קבלת מכתבכם מ- 8.2.68 בצרוף חמשה כרטיסי כבוד למשחק כדורסל בין קבוצת ריאל מדריד ומכבי ת"א (אלופת ישראל).

אם כי הקציב הסתדרות עולמית מכבי אינו כולל תרומות לאגודות , הרי מתוך הערכה נאמנה להשגי מכבי ת"א , מצאנו לנכון ולחובה להרים את הסך של -.200 לי, ורצ"ב צ'ק על הסך הנ"ל.

ודאי שתרומה זו היא צנועה בהתחשב עם המאמצים שהנכם עושים להאדרת שם המכבי. תרשו לנו בהזדמנות זו לאחל לכם הצלחה במשחקי גביע אירופה לקבוצות אלופות.

נשמח מאד אם תואילו להעביר את ברכותינו לכל אלה אשר נתנו ונותנים יד, וביחוד לשחקנים אשר עושים כמיטב יכלתם,להשגים הנכבדים שמכבי ת"א הגיע עד כה.

חזקו ואמצו !
בברכת המכבי,

ד"ר ר. אטלס
מ"מ יו"ר ההנהלה

ש. כספי
גזבר כבוד

שכ/מב

מברקים ליישובים שאין בהם בית דואר עלולים להתעכב

מברק בפנים הארץ

מספר סידורי						מספר המלים החייבות בתשלום	
נוקב בשעה	ע"י					המחיר	
שודר בשעה	ע"י	הוראות שירות	שעה	תאריך	מספר המלים	אג'	ל"י
מספר מקורי	אל						

חותמת בית הדואר

המען

1) שם הנמען.....מכבי..תל-אביב.....

2) הרחוב ומס' הבית...רח'...המכבים.....

3) מקום היעוד.....תל-אביב.....

אחולים לבבים לנצחונה הכביר של קבוצת הכדורסל בבלגיה המחדרות עולמיה מכבי.

בא להפוך

ד.פ. 4

מברקים לרישוכים שאין בהם בית דואר עלולים להתעכב

מברק בפנים הארץ

מספר המלים החייבות במשלום	המחיר		שעה	התאריך	מספר המלים	מספר סידורי	
	אב'	לי'				נוקב בשעה	ע"י
						שודר בשעה	ע"י
תותמת בית הדואר						מספר מקורי	אל

1) שם הנמען M A C C A B I TEL AVIV
FOR TAL B R O D Y

2) הרחוב ומס' הבית

3) מקום היעוד TEL AVIV ... rechov Ha Maccabi 4

נוסח

Congratulations and best wishes to the sportsman of the year

Hanak Executive Director Maccabi World Union

נא להפוך

ד.ס. 4

תל-אביב, 2.11.1967

מס' 807/67

לכבוד
אגודת מכבי ח"א
רח' המכבי
תל – אביב

חברים יקרים,

שמחנו לנצחונכם במשחק נמר גביע המדינה בכדורגל
לשנת 1966/67 .

קבלו נא בשם המחדרות עולמית "מכבי" מיטב אחולים
לעוד זכיות ונצחונות רבים .

בברכת המכבי

ד"ר ר. אטלס
מ"מ יו"ר בפועל

"MACCABI" SPORTS CLUB
TEL-AVIV
MACCABI STREET

אגודה להתעמלות
ולספורט
מכבי תל-אביב
רחוב המכבים

TEL-AVIV, 4.12.66 תל-אביב,

Ref. א/ג/3033/66 מס.

לכבוד,
הסתדרות עולמית "מכבי"
רחוב המאספים 11
ת ל - א ב י ב.

ח.מ.נ.,

אנו עומדים לפני ארגון מפעל בין-לאומי (תחרות כדורסל על הגביע האירופאי לקבוצות אלופות) שהוא כורח המציאות שעלינו לבצעו; וזאת בהמשך של מערכת קשרים שאגודתנו קשורה בהם.

ההוצאות במפעלים כגון אלה הן למעלה מכוחותינו לשאת בהן.

אנו מרשים לעצמנו לפנות אליכם בבקשה לעזור לנו כמיטב יכולתכם כדי שנוכל בכוחות משותפים לכסות את ההוצאות ולעמוד במשימה.

הננו מתכבדים להמציא לכם הזמנות מתוך תקווה שתכבדונו בנוכחותכם.

יחד עם זאת, אסירי תודה נהייה לכם באם תרימו תרומתכם ההולמת בשמכם ובשם המפעל שהינכם עומדים בראשו.

בכבוד רב,

ועד הכתה "מכבי"

ב.חוסט
גזבר כבוד

י.גלדסטון
מזכיר - כללי.

י ב/י ג

לוסה = 2 הזמנות

מכבי
תל אביב

תל-אביב, 4.7.1966

מס' 66/335

לכבוד
מרכז "מכבי" ישראל
רח' אבן גבירול 68
ת ל - א ב י ב

"מכבי" תל-אביב
רח' המכבים
ת ל - א ב י ב

חברים נכבדים,

רצ"ב הנני מתכבד להביא אליכם הערתם מחברים שנתקבלו מ"מכבי" אנגליה ו"מכבי" הולנד, הנוגעים לביקור קבוצת הכדורגל של "מכבי" תל-אביב בארצות הנ"ל.

לשיעתכם.

בברכת המכבים

ג. קליגר
מנהל הספורט

מכבי
תל אביב

תל-אביב, 31.5.1966

מס' 66/303

לכבוד
"מכבי" תל-אביב
אגודה להתעמלות ולספורט
רח' המכבים
ת ל - א ב י ב

א.נ.,

הנדון: מכתבכם מס' 18/458/66 מיום 29.5.66.

בתשובה למכתבכם הנ"ל , הנני מביא לידיעתכם , כי לא אוכל למסור לכם את כתובות חברי ההנהלה העולמית , וזה בעקבות החלטת ההנהלה הקובעת שכל התכתבות של אגודות עם חברי ההנהלה בנושא זה או אחר , חייבות להעשות דרכנו.

החלטה זו נתקבלה לאחר מקרה מצער , אשר בו אחת האגודות הטרידה את חברי ההנהלה בדברים שאינם נוגעים להם , ענין אשר גרם לנו אי נעימויות רבות.

בברכת המכבים

א. הנק
מנהל כללי

אה/מכ

מכתב תל-אבי

"MACCABI" TEL-AVIV
SPORTS CLUB
MACCABI STREET (MACCABI HOUSE)
TEL-AVIV
Cables: MACCABI :מברקים

"מכבי" תל-אביב
אגודה להתעמלות ולספורט
רחוב המכבים (בית המכבי)
תל-אביב
טלפון Tel. 615323

TEL-AVIV, תל-אביב, 29.5.66

Ref. 18/458/66

30.V.66
31.V.66

727

לכבוד
הסתדרות עולמית "מכבי",
רחוב המאספים 1,
תל-אביב.

א.נ.,

הנני מתייחס לשיחתי הטלפונית עם מר הנק מיום 19 דנא בה היבעתי בקשה להמציא לאגודתנו את שמותיהם וכתובותיהם של כל חברי הנהלת "מכבי עולמי" (מהארץ ומחו"ל).

אביר תודה איפוא, באם תמלאו עתה את בקשתנו כנ"ל.

בתודה מראש
ובברכת ה"מכבי",

160

י.גלדסטון
מזכיר כללי

י.ג/בא.

Maccabi Tel Aviv

DR HTCHSZ

COPY
WITH THE COMPLIMENTS OF
Mr P. GILDESGAME.

Mrs. Debra Markus,
3/7, Yoseftal,
Morasha,
Ramat Hasharon,
Israel.

13th May, 1966.

My dear Debbie,

I was delighted to read your letter of 5th May, and to learn that you continue to sprint from success to success. To have taken second place to Joy Grieveson (G. B.) in the 200 metres, clocking 25.5 and thus breaking the Maccabi record, in the course of the Hapoel Game: is something upon which you deserve to be warmly congratulated. I wonder why you decline selection to the Israeli Athletic team, due to tour Greece and Europe. The likelihood of the team coming to London is very remote but, should they do so, I trust that you will not decline the invitation.

If "Hadachat Hasport" have evinced any interest in your book on athletics, they could do no better than to sponsor its publication, as well as to pay the cost. This would be a natural promotional enterprise for any leading sports paper.

On the other hand, if the Hebrew University in Jerusalem wish to translate the book and to print it, that will enhance its prestige. A lecturership on Athletics at the Hebrew University will certainly put you on a pedestal and, if I were you, I would spare no efforts with a view to securing this job. I am sure you will measure up to it, regardless of your being a tiny girl.

I was particularly moved by the last sentence of your letter which reads: "Despite the terrible difficulties I am very happy because Bennie and I have youth, life, love and Israel." So many new immigrants to Israel, whether young or adults have, for a variety of reasons, felt frustrated because of initial difficulties encountered after they have settled in Israel. You are one of the exceptions and I am sure that, imbued by that spirit, you will go from strength to strength and from success to success. I am truly proud of you, my dear little Debbie.

My love to Bennie and yourself and from Mrs. Gildesgame to both of you.

Yours

תל-אביב , 4.11.1965

אה-מל/56/10

לכבוד
אגודת מכבי ת"א
רח' המכבים
ת ל - א ב י ב

ח.נ.,

רצ"ב , אנו מתכבדים להביא אליכם מבחר מדרך החוץ מיום 25 באוקטובר 1965 והמדבחנו בנדון .

לתיפולכם .

בברכת המכבים

א. הנק
מנהל כללי

"MACCABI" TEL-AVIV
SPORTS CLUB
MACCABI STREET (MACCABI HOUSE)
TEL-AVIV
Cables: MACCABI :מברקים

"מכבי" תל-אביב
אגודה להתעמלות ולספורט
רחוב המכבים (בית המכבי)
תל-אביב
Tel. 63.5323 טלפון

TEL-AVIV, 17.8.65 תל-אביב,

Ref. 4/752/65 מ

לכבוד,
מכבי עולמי
רח' אידלסון 30
תל-אביב.

ח.נ.,

מכבי תל אביב

הנידון: מגרש הכדורסל לאימוני הקבוצות מחו"ל.

בתשובה למכתבכם מיום 1.8.65 הרינו להודיעכם כי מוכנים אנו להעמיד את מגרש הכדורסל של אגודתנו לאימוני הקבוצות בכל יום משעות הבקר עד שעה 16.00.

בברכת "המכבי"
א. אמלס
מנהל הספורט.

אא/מפ.

מכבי
ת"א

9.7.65

לכבוד
מר ז. השמן
מ"מ מ/מנהל המחלקה לחינוך
עיריית תל-אביב
<u>כבר מלכי ישראל</u>

הנדון: <u>השאלת מכשירי התעמלות</u>

אנ.,

בתחרויות ההתעמלות במכביה השביעית דרושים
לנו מכשירי התעמלות,

נודה לכם באם תואילו להשאיל לנו מכשירים
כנ"ל מאלה הנמצאים ברשות בתיה"ס התיכוניים
העירוניים בת-אביב.

8 מזרונים ארוכים.
10מזרונים רגילים.

אנו נהיה אחראים לשלמותם ומתחייבים להחזירם
מיד לאחר גמר התחרויות.

בתודה.

ש. שרמכר.
מנהל הספורט.

27.6.65

לכבוד
אגודה להתעמלות ולספורט
"מכבי" תל-אביב

ח.נ.

ב-9 לח.ז. שגרתי מכתב אישי לידידי אפרים אטלס בהמשך לשיחה טלפונית שהיתה לי עמו. לא המכוונתי במכתב זה לפגוע אל האגודה ושמית וכן לא ציפיתי לקבל תשובת האגודה בנדון, מכתבי היה כפי שציינתי אישי בהחלט.

משום מה מצאתם לנכון לענות למכתבי האישי להסתדרות "מכבי" העולמי ולהסתמך על מכתבי האישי אל חבר אפרים אטלס, ובמכתבכם זה להכנס לעניינים שונים בקשר לשאלת האיצטדיון, דבר שידוע לי ולכם שהוא בין "המכבי" העולמי לבין "האגודה למען פתוח האיצטדיון".

מתוך כל האמור לעיל הנני מוצא לנחוץ להחזיר מכתבכם מתאריך 22.6.65 מס' 16/586/65.

בברכת המכבי

ש.שומכר

27.6.65

לכבוד
אגודה להתעמלות ולטפורט
"מכבי" תל-אביב

ח.נ.

ב-9 לח.ז. שגרתי מכתב אישי לידידי אפרים אטלס בהמשך לשיחה טלפונית שהיית לי עמו. לא התכוונתי במכתב זה לפנות אל האגודה רשמית וכן לא ציפיתי לקבל תשובת האגודה בנדון, מכתבי היה כפי שציינתי אישי בהחלט.

משום מה מצאתם לנכון לענות למכתבי האישי להטהדרות "מכבי" העולמי ולהסתמך על מכתבי האישי אל חבר אפרים אטלס, ובמכתבכם זה להכנס לעניינים שונים בקשר לשאלת האיצטדיון, דבר שידוע לי ולכם שהוא בין "המכבי" העולמי לבין "האגודה למען פתוח האיצטדיון".

מתוך כל האמור לעיל הנני מוצא לנחוץ להחזיר מכתבכם מתאריך 22.6.65 מס' 16/586/65.

בברכת המכבי

ש.שומכר

תל – אביב , 9.6.1965

לכבוד
מר אפרים אטלס
מכבי תל-אביב
רח' המכבים
תל-אביב

אפרים ידידי,

בהמשך לשיחתנו הטלפונית מאתמול הריני ממנה את חשיפת לבך לכך ששחקני המכביה השביעית נערכים השנה בין התאריכים 31-23 באוגוסט 1965.

כמובן יש בדעתנו להשתמש במתקני אצטדיון המכביה בצפון העיר , בענפי הספורט אתלטיקה קלה וכדורגל , הן לאימונים והן להתחרויות , מתוך כך תביץ שאיצטדיון זה חייב לעמוד לרשותנו במצב תקין כבר ב – 15 לחודש אוגוסט 1965 , ומאידך משתמע שכל עבודות ההכשרה הן בסלול והן על הדשא חייבות להסתיים ב – 15 לחודש אוגוסט .

בברכת חברים

ש. שומכר
מנהל הספורט

תל - אביב , 27.5.1965

לכבוד
אגודת בריח מכבים עתיד
דיזנגוף 96
<u>תל-אביב</u>

חזק !

הננו לאשר בתודה קבלת כרטיסי הזמנה לאליפות תל-אביב , בשחיה 1965 , לזכרם של איתן פרויד ומשה פרוינד ז"ל .

והננו לאחל לכם מלוא ההצלחה במפעל זה , כמו במפעליכם האחרים .

בברכת המכבים

י. קריים

תל – אביב , 1.7.1964

לכבוד
אגודת "מכבי" ת"א,
לידי מר י. גלדסטון, מזכיר כללי,
ת ל – א ב י ב.
רח' המכבי

א.נ.,

הנדון : סדרנות – המכביה.

בתשובה למכתבך מ – 23.6.1964 הנני מתכבד להביא לידיעתך שלא נדון בכלל בענין הסדרנות במכביה השביעית.

בכבוד רב ,
ובברכת המכבי,

א. הנק,
מזכיר כללי.

"MACCABI" SPORTS CLUB
TEL-AVIV

אגודה להתעמלות
ולספורט

מכבי תל-אביב

MACCABI STREET רחוב המכבים

TEL-AVIV, תל-אביב, 23.6.64

Ref. 14/556/64 מס'

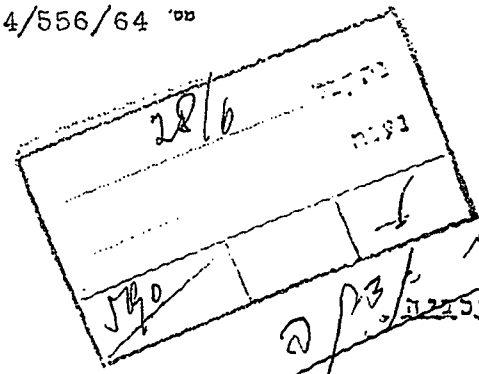

לכבוד
הנהלת מכבי עולמי
רח' נחמני 47
תל - אביב

ח.מ.ג.,

הנדון; סדרנות - המכביה

הנהגת מחלקת הסדרנים של אגודת מכבי תל-אביב התאוננה כי הסתננו אליה ידיעות [redacted] הנהלת מכבי עולמי סיכמה, כביכול, את ענין הסדרנות של המכביה הבאה עם מאן דהוא שהציג את עצמו כבא כח מחלקת הסדרנים של אגודתנו.

נא, הודיעונו מה אמת בשמועה זו.

חן חן מראש.

בברכת המכבי,

י. גלדסטון
מזכיר כללי

יג/נל

ו' בכסלו תשכ"ד
22 בנובמבר 1963

מס' מ/23

לכבוד
מכבי תל-אביב,
רח' המכבים,
תל אביב

ח.נ.,

הנדון: צירוף להתעמלות בהמאלה

בתשובה למכתבכם מיום 18.11.63 ברצוני להודיעכם כלמכבי עולמי אין כל צירוף להתעמלות למען המכביה.

בעת המכביה אנו משתמשים בציוד מושאל.

בברכת מכבי,

ד"ר ר. אטלס

"MACCABI" SPORTS CLUB
TEL-AVIV

אגודה להתעמלות
ולספורט

מכבי תל-אביב

MACCABI STREET רחוב המכבים

TEL-AVIV, 18.11.63 תל-אביב,

Ref. 1152/63 מס'

לכבוד
הנהלת מכבי עולמי
רח' נחמני 47
תל - אביב.

ח.נ.,

התקבל: 22.11.63
נענה: 22.11.63

הנדון: השאלת ציוד להתעמלות.

באגודתנו קיימת זה רבות נשים מחלקת התעמלות ענפה (פרט להפועל), ואנו מחזיקים אותה על תקציבנו ועומדת בכל עת לרשות מנסדרות המכבי.

מחלקה זו לוקחת חלק פעיל בכל המכביות., מאחד והמכביה ה - ? תתקיים בקרוב, בקשתנו היא שתשאילו לנו הציוד הנמצא ברשותכם ללא שימוש, כדי שנוכל לנצלו לאומנים לקראת הופעות המכביה.

מנהל הספורט שלנו מר א.אטלס, יבוא אתכם בדברים בנדון.

מתקווה שתשעו לבקשתינו זו בהתאם.

בברכת המכבי,

אריאל כספי

אכ/נל

כו' בתשרי תשכ"ד
14 באוקטובר 1963

לכבוד
מכבי תל-אביב,
רחוב המכביה,
תל-אביב

ח.נ.,

הנדון: מגרשים לשנת 1963/64

בהתאם למכתבכם מיום 24.9.63 מס' 938/63 בענין הנ"ל אנו מצ"ב את תמונותיהם של הר"מ:

1. לזרובסקי יוסף
2. לזרובסקי רות
3. לוצ'ו אהרן , מזכיר כבוד בפועל, חנד. 77, קריית אונו,(רח' התיכון, סביון).
4. לוסי אהרן, חברה בועדת הנוער, ת.ד. 77, קריית אונו, (רח' התיכון, סביון).

ברגע שנקבל את פרטיהם של שאר חברי ההנהלה נודיעכם.

בכבוד רב,

"MACCABI" SPORTS CLUB
TEL-AVIV

אגודה להתעמלות
ולספורט

מכבי תל-אביב

MACCABI STREET

רחוב המכבים

TEL-AVIV. 24.9.63 תל-אביב.

Ref. 938/63 מס'

27.9.63
14.10.63

לכבוד
מכבי עולמי - הנהלה
נחמני 47
תל-אביב.

ח.ב.,

הנדון: מגרשים לשנת 1963/64.

בפרוס עונת הכדורגל לעונת 63/64 עומדים אנו לחדש התעודות שיקנו למחזיקם זכות כניסה חופשית לאיצטדיון הטכניה בת"א, לעונה דלעיל.

אי לכך, נבקשכם להמציא לנו בהקדם ככל האפשר הפרטים כנקובים מטה, אודות האנשים להם הנכם מעלימים שתעונק תעודה;

א. שם מלא (פרטי ומשפחה)
ב. כתובת מלאה וסדוירקת.
ג. התפקיד.
ד. תצלום אישי.

הנני להוסיף כי התעודה היא אישית בהחלט ואינה ניתנת להעברה לזולת, אחרת תיבדם אי - נעימות בלתי רצויה למחזיק בה בלי דשות.

כ"כ נא להחזיר התעודות שהועונקו לכם אשתקד (62/63)

בברכת חתימה טוב,
ובברכת המכבי,

י.בלדסמן
מזכיר כללי

יג/נל

אגודה להתעמלות ולספורט

מכבי תל-אביב

לכבוד
מר _____
הנהלת מכבי עד למי,
_____

א.נ.,

הנך מוזמן בזה לאסיפה כללית של אגודתנו שתתקיים בבית העתונאים (בית סוקולוב) רח' קפלן 4 תל-אביב,
ביום ה' 12.9.63 (כ"ג אלול תשכ"ג) בשעה 18.00.

על סדר היום

1. פתיחה ע"י יו"ר האגודה.
2. ברכות.
   ה-פ-ס-ק-ה.
3. בחירת יו"ר ומזכיר האסיפה.
4. מילואים לדו"ח.
5. דו"ח ועדת ביקורת.
6. ויכוחים.
7. אישור הדו"חות.
8. אישור התקנון.
9. בחירת ועד ומוסדות האגודה.

בברכת "המכבי"

ועד האגודה

"MACCABI" SPORTS CLUB
TEL-AVIV

אגודה להתעמלות
ולספורט

מכבי תל-אביב

MACCABI STREET — רחוב המכבים

TEL-AVIV, תל-אביב, 13.5.63

Ref. מס' 495/63

23.6.63

לכבוד
ד"ר יוסטיץ דיין
יו"ר האקסקוטיבה המכבית העולמית בישראל,
רח' דיזנגוף 116
תל - אביב.

ח.נ.,

במו"ט בין אגודת מכבי תל-אביב ובין העידיה על דבר פינוי השטח ברחוב המכבים, כפי שהעידיה מעוניינת בזה, הגענו לידי שלב מעשי כדלקמן;

העידיה מציעה לקנות 2 שמאים - שמאי מכל צד בכדי להעריך את שוויו של הנכס ובהתאם לזה תשלם לנו העידיה פיצויים בגבה שייקבע ע"י השמאים עבור פינוי השטח.

העידיה שילבה במכתבה אלינו (העתק רצ"ב) גם עניין פינוי שטח האצטדיון הנמצא בבעלותכם בתוקף חוזה החכירה ביניכם ובין העידיה/שאנו מחזיקים בו בהתאם לחוזה שכירות ביניכם לבינינו.

נודה לכם אם תקבעו פגישה דחופה בהקדם הכי אפשרי, לשם דיון בלבון השאלה.

בברכת המכבי,

ב.וייסברם
יו"ר האגודה

י.חורש
יו"ר ועדת הנכסים

העתק;
מר ס.בן-דרור-יו"ר מרכז מכבי ישראל.
מר ש.זיסמן - יו"ר הנהלת מכבי ישראל.

עיריית
תל-אביב-יפו

רחוב ביאליק 27, ת.ד. 1001
טלפון: 4201 - 4209
מלגי: עיריית תל-אביב-יפו

בתשובה נא להזכיר
4/גכ/1456

12.5.63
י"ח אייר תשכ"ג

לכבוד
אגודה להתעמלות ולספורט -
מכבי תל-אביב
לידי מר י. חוש
רח' המכבי
תל - אביב.

א.נ.,

בהמשך לשיחתנו בחדש שעבר ובעקבות מכתבכם אלי מיום 17.2 ש.ז., הנני להודיעכם כי שאלת הפנוי של השטח ברח' המכבי ושדרגיחובסקי המוחזק ע"י מכבי תל-אביב ושטח האיצטדיון המוחזק ע"י המרכז העולמי של מכבי, ושאלת הפצויים הכרוכים בפנוי זה - עומדות לדיון בימים הקרובים בועדות המוסמכות של העיריה.

לדיון תובא ההצעה שהועלתה בשיחתנו בדבר מינוי 2 שמאים - שמאי מכל צד - לקביעת גובה הפצויים האמורים.

בכבוד רב,

י. רבינוביץ
סגן ראש העיריה

"MACCABI" SPORTS CLUB
TEL-AVIV

אגודה להתעמלות
ולספורט

מכבי תל-אביב

MACCABI STREET

רחוב המכבים

TEL-AVIV, 6.6.63 תל-אביב,

Ref. 593/63 מס.

7.6.63

לכבוד
הנהלת מכבי עולמי
רח' בחטבי 47
תל - אביב.

א.נ.,

הנדון; מסע קב' הכדורגל של אגודתנו לדרום אמריקה.

בהסתמך להעתק מכתבכם מיום 3.6.63 שהגיע אלינו באמצעות מרכז המכבי.

הרינו לציין כי העיכוב בפנייתנו אליכם נבע מחוסר וודאות הנוגעת לגבי קיום המסע, מאחר ורק היום נתקבל האישור של התאחדות הכדורגל בישראל לנסיעת קבוצתנו.

המשלחת אשר בראשה יעמוד יו"ר המחלקה הח' אריה שפק, יוצאת את הארץ בתאריך 16.6.63 ותגיע לבואנוס-איירס בליל 17.6.63. קבוצתנו תתמודד נגד הקבוצות בארצות; קב' אסלנטו-בואנוס איירס, פלטיניו-סנטיאגו דה צ'ילי, האוניברסיטה-טאן דיאגו, אסונסיין - פאראגוואי, פברייל - מונטיבדואו. תאריכים מדויקים בנוגע לביקור קבוצתנו באותן הארצות, תוכלנה אגודות המכבי בחו"ל לקבל מאת מארגן המסע מר שאול לבדה בעל משרד נסיעות "תייר" בבואנוס-איירס, שהוא גם חבר הנהלת קבוצת אתלטיקו אסלנטה, המארחת את משלחתנו.

בהזדמנות זו נבקשכם להודיע לכל סניפי המכבי בדרום אמריקה ששם עלולה משלחתנו לבקר, ולבקשם שיסייעו לנו בסידה האפשרית. אנו כמו כן, עומדים בקשר עם הח' יהושע הדרי אשר בקר באותן הארצות ואשר יוזמן על ידינו להרצות בפני המשלחת היוצאת בכל הקשור במסע זה.

בברכת המכבי,

ב. ויינברג
יו"ר האגודה

AF. 137
AF. 093

2.6.1963

לכבוד
מכבי תל-אביב,
רח' המכבים,
תל-אביב.

לידי מר חוט

א.ג.,

הננו מאשרים קבלת מכתבכם מיום 21.5.63.

אנו מצטערים לפחות כמוכם, על הפגור בבירור ענין איצטדיון המכביה, עקב הקשיים שמעמיד כב' השופט מר י. סגל, לאחר שמינה בורר את ח"כ מר י. טרלין נאלץ גם הלה לנטוע לחו"ל.

הח"מ מוכן להפגש עם מר י. חוט ביום ג' 4.6.63 בשעה 4.30 אחה"צ במטרדנו ברח' נחמני 47.

נא לאשר הפגישה טלפונית.

בכבוד רב,

מ. בן-דרור .

"MACCABI" SPORTS CLUB
TEL-AVIV

אגודה להתעמלות ולספורט

מכבי תל-אביב

MACCABI STREET — רחוב המכבים

TEL-AVIV, 21.5.63 תל-אביב,

Ref. 515/63 מס׳

נתקבל 28.5.63
נענה 2.6.63

לכבוד
הסתדרות עולמית "מכבי"
המרכז העולמי
ת.ד. 76
<u>תל - אביב</u>

א.נ.,

הננו מאשרים קבלת העתק מכתבכם מ-16 דנא לעירית ת"א-יפו בענין איצטדיון "המכביה" תל-אביב.

אנו מאד מתפלאים על שמצאתם לנכון לכתוב לעירית תל-אביב בנוסח שאינו משתמע לשתי פנים. "מכבי" תל-אביב לא ניהל אף פעם מו"מ עם עירית ת"א בענין איצטדיון המכביה".

הח"מ הצהיר בפניכם והודיעכם על השתלשלות הענינים בפגישות עם סגן ראש העיריה מר י.רבינוביץ, שבהן הדגשנו באופן ברור כי בענין איצטדיון "המכביה" יש לפנות להסתדרות עולמית מכבי ת"א ואין מכבי ת"א רשאית ורוצה לדון בענין, הואיל ואגודתנו רק תופסת את שטח האיצטדיון למעשה, וכי הבעלות לפי חוזה החכירה הינה בידי הסתדרות עולמית "מכבי".

אם מר י.רבינוביץ מצא לנכון להזכיר במכתבו אלינו גם את ענין איצטדיון "המכביה" אין להסיק מכך כי הדבר נעשה ביזמתנו.

מן הדין ומין האתיקה, היה עליכם, לדעתנו, להפגש אתנו, כבקשתנו, על מנת להבהיר את העמדה ותהיה אשר תהיה, חיובית או שלילית, זהו ענינכם הבלעדי, אבל לכתוב מכתב בנוסח זה, היה מיותר לגמרי.

בהזדמנות זו אנו מדגישים עד כמה אנו מתפלאים על שאינכם אוחזים בצעדים להמשך הבירור שבינינו בענין התביעות ההדדיות בענין איצטדיון "המכביה", למרות שחלפו כבר כחודשיים ימים מיום פגישתנו למר שמעון כספי ובקשתנו לחדש הבירור.

הח"מ, המטפל בענינים דלעיל, עומד לצאת את הארץ, למספר שבועות, בתאריך 5.6.63 ורצוי מאד היה שהמשך הברור יתקיים לפני התאריך הזה.

מסרתי לגיורא גם
בן-ברוך 30.5.63
אליש

בברכת המכבי,
י.חדש
הנהלת מכבי ת"א

י.ח/ב

13 May 1963

Monsieur
Theo Haas
Président ou Maccabi France
20 Rue Nun Gesser et Coli
Paris 16

Monsieur le Président et cher Ami,

C'est avec plaisir que j'introduis auprès de vous le porteur de cette lettre, Monsieur Gabriel Gozaly, d'Israel.

Ce jeune homme est depuis quelques années actif dans les rangs du Maccabi Hatsair dans les activités éducatives, scoutes, etc.. Havér Gozaly a été dernièrement ~~at~~ avec succès, chef en second d'un groupe de Maccabi Hatsair.

Il est également un bon instructeur de danses folkloriques.

Havér Gozaly se rend en Europe avec l'intintion d'étudier la danse et de perfectionner ses connaissances dans cette matière, et serait disposé a collaborer activement au travail du Maccabi.
Si vous pourriez l'encourager pendant son séjour en France nous vous en serions sincèrement reconnaissants.

Recevez, Monsiur le Préaident et Cher Ami, avec l'expression de mes sentiments cordiaux, mes salutations Maccabi.

Y. HADARY

אגודה ציונית להתעמלות ולספורט „מכבי"-יפו
"MACCABI" SPORTS ORGANISATION
JAFFA, P. O. B. 8477 יפו, ת.ד.

THE 29.4.63 יום ..... ס"

לישיבה!

לכבוד
ההסתדרות העולמית של מכבי
תל-אביב

א.נ.,

נציגכם מוזמן לאסיפת האזכרה ביום השלושים למותו
של אלברט קיוסו ז"ל ב- 11.5.63 בשעה 11 בבוקר
בקולנוע יפאור ביפו.

על נציגכם להיות כחצי שעה לפני הזמן הנקוב ע"מ
ליטול את מקומו בשולחן הנשיאות.

בכבוד רב,
י. פניג'ל
מזכיר האגודה

מכבי יפו
MULLU SIDIU SOGILA

נתקבל 5.5.63
נענה

"MACCABI" SPORTS CLUB
TEL-AVIV

MACCABI STREET

אגודה להתעמלות
ולספורט

מכבי תל-אביב

רחוב המכבים

TEL-AVIV, 19.4.63 תל-אביב,

Ref. 434/63 מס'

לכבוד
מזכיר מכבי עולמי
לידי מר הדרי
ב א ן

א.נ.,

הנדון: גבריאל גוזלי.

הנני לאשר שהחבר גבריאל גוזלי נמנה על שורותינו בסניף מכבי צעיר תל-אביב משנת 1954.

הנ"ל משמש כסגן מרכז "המכבי-צעיר" באגודתנו ופועל כראוי, במו כן הנו מסור ואחראי בעבודתו בסניף.

ידוע לנו שהחבר גוזלי גבריאל עומד לצאת בקרוב לאירופה על מנת לעזור בסניפי המכבי.

נהיה אסירי תודה באם תאפשרו לו להוכיח את עצמו באחד מסניפי המכבי באירופה.

אנו תקוה שתעזרו לחבר הנ"ל במשימתו זו.

בברכת המכבי,

י.פרנקל
מרכז ~~מכבי~~ צעיר

ב.ויינברג
יו"ר האגודה

י"ז ניסן תשכ"ג
11 אפריל 1963

לכבוד,
מכבי תל-אביב
רחוב המכבים
<u>תל-אביב</u>

א.נ.,

רצ"ב מוחזרת בתודה ההזמנה למשחקי הגמר
אשר הגיעה למשרדנו ביום 10.4.63

בברכה,

א. ר. לימור

לבסוף קמו כהבל. בתוך
הזכרון, ונדמו מחז. ואני
שוב את לפתוח את הדלת כדי
לשלוח את הצפורים הכלואים
אבל הן רוצות, לבקש שלום לכל
מי שיודע את העניין הזה
כפי שהכרת אותך. לכן עכשיו
ככה הרגע שהיה מתמשך וחוזר
ובא ומביא את מה שהיה.

"MACCABI" SPORTS CLUB
TEL-AVIV

MACCABI STREET

אגודה להתעמלות
ולספורט
מכבי תל-אביב
רחוב המכבים

TEL-AVIV

תל-אביב 17.1.63

Ref. 65/63 מ

לכבוד
הח' שמואל שוסבר
בורגסוב 71
תל - אביב.

ח.נ.,

הנדון; הדגל הדגי - במכביה.

נהמשך למכתבנו אליך מיום 27.12.62, הננו מצטערים להודיעך כי הדגל המבוקש ע"י מר לויתן סרניה, עדין לא נשלח., הנ"ל פנה אלינו מספר פעמים בכתב וכן בקש אישית ממשלחת הכדורייד של אגודתנו ששהתה שם להכטיח שהדגל הנ"ל ישלח אליהם.

מקוים אנו שתעשה הכל אשר ביכולתך על מנת להסדיר את העניין.

בתודה מראש.

בברכת המכבי,

א. אטלס
מנהל המחלקה

העתק;
מכבי עולמי.

"MACCABI" SPORTS CLUB
TEL-AVIV

אגודה להתעמלות
ולספורט

מכבי תל-אביב

MACCABI STREET רחוב המכבים

TEL-AVIV, 17.1.63 תל-אביב

Ref. 65/63 מס'

לכבוד
הח' שמואל שומכר
בוגרשוב 71
תל - אביב.

ח.נ.,

הנדון; הדגל הדגי - במכביה.

בהמשך למכתבנו אליך מיום 27.12.62, הננו מצטערים להודיעך כי הדגל המבוקש ע"י מר לויתן מדניה, ערין לא נשלח., הנ"ל פנה אלינו מספר פעמים בכתב וכן בקש אישית ממשלחת הכדוריד של אגודתנו ששהתה שם להבטיח שהדגל הנ"ל ישלח אליהם.

סקוים אנו שתעשה הכל אשר ביכולתך על מנת להסדיר את הענין.

בתודה מראש.

בברכת המכבי,
א.אטלס
מנהל המפורט

העתק;
מכבי עולמי.

22.1.63

ב"ו חסון תשכ"ב
23 נובמבר 1962

לכבוד,
מכבי תל-אביב
רח" המכביים
<u>תל-אביב</u>

א.נ.,

בהשובה למכתבכם מ-14 דנא, הריני להודיעכם כי בהתאם להצעת חוט בזמנו, אנו מיחסים חשיבות לפגישה בין האגודה לפתוח הספורט לבין בא כחנו.

מאחר שאחד מבאי כחנו, מר חודי, נמצא פתה בשליחות החנופה, אנו דואגים את עצמנו נאלצים להשהות קיום הישיבה המשותפת.

נשוב להודיעכם עם שובו של מר חודי ארצה.

בברכת מכבי,

י. הדרי

"MACCABI" SPORTS CLUB
TEL-AVIV

אגודה להתעמלות
ולספורט
מכבי תל-אביב

MACCABI STREET
רחוב המכבים

TEL-AVIV, 14.11.62 תל-אביב,

Ref. 1306/62 מס'

לכבוד
הסתדרות מכבי עולמי
רח' נחמני 47
תל - אביב.

א.ב.,

לאחר הישיבה המשותפת האחרונה הובטח מצידכם להמציא את הפרטים של הוצאותיכם במגרש אצטדיון המכביה.

עד היום טרם קבלנו את הפרטים המבוקשים על ידינו., זה טרם יכולנו לדון בהמצאת פתרון לסדור החשבונות שבינינו. נוסף לזה דיבר הח"מ עם הח' בן דרור והאחרון הביע משאלה להפגש עמי על מנת למצוא פתרון משביע רצון לשני הצדדים.

נשמח לקבוע את הפגישה הנ"ל בהקדם.

בברכת המכבי,

י. חורט
בשם ההנהלה

נתקבל 18.11.62
נענה

הנה הגיע הרגע לקיים פגישה זו ולהשתתף
אני בשם המועצה לפתרון הסכסוך . . . ובשמכם
ומשפחת תושבי יהודה, למצוא הסכמה, למצוא דרך
אני מקווה לעשות בתחילה ויקיים פגישה, בשעה הזו
אולי נוכל להתחיל.

"MACCABI" SPORTS ORGANISATION
ISRAEL HEADQUARTERS
Tel-Aviv, 291, Hayarkon St.-P.O.B. 1526

הסתדרות „מכבי" ישראל
המרכז
תל־אביב, רחוב הירקון 291—ת.ד. 1526

Tel-Aviv, 21. 11. 62 תל-אביב,
TEL. 42978 טל.

Our ref. .... מספרנו
Your ref. .... מספרכם

נתקבל 27.11.62
נענה ....

למר לוינסון

רצ"ב מכתב שהגיע אלינו בטעות.

בברכה
מ. מאירה

FONDÉE LE 14 AVRIL 1900

Union Cycliste Internationale

1, RUE AMBROISE-THOMAS — PARIS - IX°
Tél. : PROVence 65-81 — Télégrammes et Câblogrammes UVÉFISTE-PARIS 83

Toute la correspondance concernant l'U.C.I. doit être adressée au Siège : M. René Chesal, Secrétaire général de l'U.C.I., 1, rue Ambroise-Thomas, Paris (9e).

UCI/JP

PAR AVION

Paris, le 16 Novembre 1962

MACCABI WORLD UNION
B.P. BOX 76
TEL AVIV
(Israël)

Messieurs,

J'ai bien reçu votre magnifique album et vous en remercie vivement.

J'espère avoir l'occasion de me rendre un jour en Israël, sur le plan cyclisme bien entendu.

Veuillez agréer, Messieurs, l'expression de mes sentiments distingués.

Le Secrétaire Général de l'U.C.I.

René CHESAL

2R.11.62

י"ח חשון תשכ"ג
15 נובמבר 1962

לכבוד,
הנהלת מכבי תל-אביב
ד"ר המכבים
תל-אביב

א.נ.,

בהמשך למכתבנו מיום 6.11.62, עלי להודיעכם כי הדו"ח של קבוצת כדור היד מה- 1.11.62 ביחד עם מכתבו של מר לויתן מה"כח" קופנהגן מה- 24.10.62, הובאו לידיעת ההנהלה בישיבתה ביום 13.11.62.

שמח אני להודיעכם כי תכן המכתבים הנ"ל גרם סיפוק כן לחברי ההנהלה ונתבקשתי להביע לכם בשמה הערכה לבניית להופעת קבוצתכם שמלאה שליחות ברוכה למען התנועה.

בברכת מכבי,

י. הדדי

ט' חשון תשכ"ג
6.11.62

לכבוד,
הנהלת מכבי תל-אביב
דח' המכביה
<u>תל-אביב</u>

א.נ.,

הרינו לאשר בזאת את קבלת הדו"ח ממסע קבוצת הכדור-יד לחו"ל.

קראנו בטפוק את מבע ההערכה של אגודת "הכח" קופנהגן. נביא את תוכן הדו"ח לידיעת ההנהלה בישיבתה הקרובה.

שאו ברכה,

בברכת מכבי,

י. הדדי

"MACCABI" SPORTS CLUB
TEL-AVIV

אגודה להתעמלות
ולספורט

מכבי תל-אביב

MACCABI STREET רחוב המכבים

TEL-AVIV, 1.11.62 תל-אביב,

Ref. 1242/62 מס.

לכבוד

הנהלת מכבי עולמי

הנדון: דו"ח מטע קבוצת הכדוריד ח"ל.

קבוצת הכדוריד אשר הוזמנה לפידרת משחקים בחו"ל הורכבה בעי קר משחקני מכבי ת"א ומכבי צפון וזאת במגמה להבטיח שהייצוג מבחינת השתתפותנו במשחקים השונים במדינות השונות יצדיק את רמת הכדוריד בי שראל ויהווה פתח להזמנת קבוצות לחו"ל.

במשימה זו עמדה הנהלת המשלחת ועשתה במיטב יכולתה לייצג את ענף הכדוריד בצורה הראויה לשמה.

קבוצתנו תחרה ב-10 משחקים אשר מתוכם זכתה ב-8 נצחונות.

הקבוצות אשר שחקה קבוצתנו בגדן, הי נן מהטובות באי רופה.

להלן תוצאות המשחקים:

1. קבוצת אולימטיה - מכבי תוצאה : 12:11 (משחק 11) נצחון
2. " - " " : 21:14 (" ") "
3. " - " " : 12:11 (" 7) "

"MACCABI" SPORTS CLUB
TEL-AVIV

אגודה להתעמלות
ולספורט

מכבי תל-אביב

MACCABI STREET — רחוב המכבים

TEL-AVIV, — תל־אביב, 1.11.62

Ref. — מס׳ 1242/62

.2

4. אלופת קופנהגן –מכבי תוצאה: 7:11 (משחק 7) הפסד

5. הכח קופנהגן – " " 7:6 (" ") נצחון

6. ויקינג (דניה) – " " 25 : 15 (" ") "

7. קסדנת (אלופת הא׳ בורנהולם) – " " 17: 14 (" ") "

8. מכבי מץ – " " 25: 10 (" ") "

9. קבוצת גורפת – " " 25: 15 (" ") "

10. לרבנגרי גורפת – " " 13: 16 (" ") הפסד

בסכום, הננו לציין כי משחק ה-7 הרבי ח כי ישראל מסוגלת לספור בהתמודדיות בין לאומיות, רחייבת לכן בהתחשב לזה שמשחק זה תפס את מקומו בשקדם משחק ה- 11 להכנן ולארגן משחקים במשחק ה- 7 .

הנהלת המשלחת מציינת את היחס האוהד שבו התקבלה מצד ראשי ערים ובציבוריות הספורט אשר דאג הופעה בהודעבו כי צוג אשר אין להתבייש בו.

מצ"ב העתק , אחד ממכתבי הערכה אשר האגודה קבלה.

בברכת המכבי

ש. [illegible]
מנהל המשלחת

ע. חירות
יו"ר המחלקה

כ/ח

JØDISK IDRÆTSFORENING **HAKOAH** - KØBENHAVN

Medlem af: Dansk Idræts Forbund - Maccabi World Union

Afdeling S.LEVITAN

Adresse VESTER VOLDGADE 87

~~XXXXX~~ COPENHAGEN V.

København 24th October, 1962.

MACCABI SPORTS CLUB
MACCABI STREET
TEL AVIV
ISRAEL.

Dear Sirs,

By seperate post I have to-day sent press clips mentioning the Handball Teams matches in Denmark. I promised Mr. Chajes during his visit to send these, and I really hope, that he will find someone between the many Danes, who will be able to translate this (if you do not know any, I would be prepared to give you some addresses). I would be a pitty not to have it translated, as the press clips are only containing much praise to the MACCABI TEAM.

Personally I also want, although a little late, to thank you for the visit, as the team did very good propaganda for Israeli sport. This relates to their behaviour as well in the games as in the private life. We have only got thanks from the Jewish families with which the players were staying during their visit in Copenhagen. Please give the players as well as the coach and leaders my best regards. We will be pleased to welcome them again.

Yours sincerely,

S.LEVITAN

"MACCABI" SPORTS CLUB
TEL-AVIV

אגודה להתעמלות
ולספורט

מכבי תל-אביב

MACCABI STREET רחוב המכבים

TEL-AVIV, 31.10.62 תל-אביב,

Ref. 1241/62 מס'

לכבוד
ד"ר ר.אסלס
רח' פינסקר 6
תל - אביב.

חבר יקר,

ספורטאנו הח' יאיר פנטילט נקבע ע"י מרכז מכבי ישראל כבציג מכבי ישראל במפגש בינלאומי על בלילי הסכבי בצ'ילי.

לצערינו משום מה הורדה מעמדותו, דבר אשר פגע בו באפן מוראלי בצורה הקשה ביותר.

כידוע לנו מתקיים כל שנה מרוץ רחובות "הקורנה" בשאן פאולו ברזיל, אשר פנטילט עמד להשתתף בו, אחרי התחרויות בצ'ילי.

נורה לך מאד באם תוכל להפעיל השפעתך על סנת לסייע לספורטאנו יאיר פנטילט שיוזמן על ידי ראשי מכבי ברזיל למרוץ זה.

בברכת המכבי,

א.שבי
סגן יו"ר האגודה

א.אסלס
מנהל הספורט

"MACCABI" SPORTS CLUB
TEL-AVIV

אגודה להתעמלות
ולספורט
מכבי תל-אביב

MACCABI STREET רחוב המכבים

Tel. 65323 טל.

Cables: MACCABI סנוקים:

TEL-AVIV, תל-אביב, 18.7.62

Ref. מס' 843/62

לכבוד
הנהלת מכבי עולמי
רח' נחמני 47
תל - אביב.

ח.נ.,

הנדון: יציאת קבוצת כדוריד - חו"ל.

תוך סיוע מנהל הספורט של מכבי עולמי הח' ש.שומכר, הוזמנה קבוצת כדוריד המורכבת משחקני מכבי תל-אביב ומכבי צפון למידרת משחקים בחו"ל.

במסגרת הופעותיהם יפגשו עם גלילי המכבי באידופה, מכבי "מץ" ודנמרק. ב"מץ" תשתתף קבוצתנו בטורניר אשר יאורגן ע"י המכבי במקום.

נודה לכם באם תוכלו למייע לנו בביצוע הנסיעה הנ"ל אשר היא בגבולות של -.20.000 ל"י ובחלקה הגדול תמומן ע"י השחקנים עצמם.

אנו מקווים כי תראו נסיעתם של שחקנינו והקשר שיווצר עם גלילי המכבי באירופה, כשליחות מכבית חשובה, ותתנו חלקכם לפעולה הנ"ל.

בברכת המכבי

א.שבי
סגן יו"ר האגודה

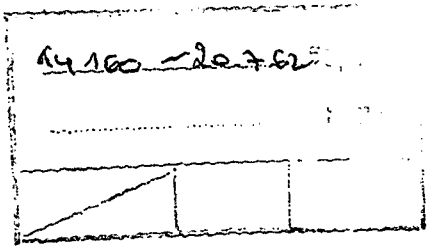

"MACCABI" SPORTS CLUB
TEL-AVIV

אגודה להתעמלות
ולספורט

מכבי תל-אביב

MACCABI STREET
רחוב המכבים

TEL-AVIV
תל-אביב.

31.7.62

Ref.
ס.
889/62

לכבוד
הנהלת מכבי עולמי
רח' בהמגי 47
תל - אביב.

א.ב.,

הנדון; בדוריד - חו"ל.

1. רצ"ב העתק מכתב אשר נשלח לרשות הספורט ובו תובנית הממע של קבוצתנו. פרטים אלה ודאי יעניינו אתכם מבחינת הקשרים שיווצרו עם גלילי המכבי באירופה.

2. לצערינו לא קבלנו עדין את תשובתכם למכתבנו מיום 18.7.62 מס' 843/62 אשר נשלח אליכם.

בודה לכם באם תשובתכם למכתבנו הנ"ל תהיה חיובית.

בברכת המכבי
א.אטלס
מנהל הספורט

העתק;
ש. שומכר.

14168 - 5.8.62

"MACCABI" SPORTS CLUB
TEL-AVIV

אגודה להתעמלות
ולספורט

מכבי תל-אביב

MACCABI STREET רחוב המכבים

TEL-AVIV, תל-אביב, 31.7.62

Ref. מס' 884/62

לכבוד
מר ראובן דפני
מנהל רשות הספורט
משרד החינוך והתרבות
י ר ו ש ל י ם.

א.נ.,

הנדון: תוכנית המסע - בדורים.

על מנת להביא לידיעתם של הבנציגיות הישראליות את תוכנית המסע של קבוצתנו, הריגו מביאים בזה לידיעתך את התוכנית הסופית כפי שנקבעה בתיאום עם הקבוצות המארחות בחו"ל.

1. קבוצתנו יוצאת ביום שלישי 7.8.62 באניה האיטלקית נפסה.
2. מגיעים למרסיל בתאריך 12.8.62.
3. משטארד הולנד - בין התאריכים 13-17.8.62.
4. וינטרטויק הולנד - בין התאריכים 17_21.8.62
5. קופנהגן דנמרק- מועדון הכח בין התאריכים- 21-26.8.62.
6. דנמרק בעיר בורנהולם, באי רון טועדון ויקינג בין התאריכים 26 -30.8.62.
7. מץ - צרפת בין התאריכים 1-10.9.62.
8. פריז - בין התאריכים 10-15.9.62.
9. מרסיל - בין התאריכים 16.9.62
10. חיפה - 21.9.62

בברכת המכבי

ש.אטלס
מנהל הספורט

29th May, 1962
4276

122

Mr. Benno Hess
Stadhouderskade 40
Amsterdam-Z.

Dear Mr. Hess,

Mr. Itzhak Ben-Bassat, who is heading the Israel National Football team - Junior Division, has left today for Holland. The team is on a tour for a number of matches on the continent.

Mr. Ben-Bassat as a veteran Maccabi member and Youth leader and is anxious to meet his compatriots in Holland.

I would therefore ask you if you would be kind enough to extend to him any help he may need in introducing him into the Maccabi life in your country.

With best personal regards,

A. Tory
Honourary Secretary

28th May, 1962
4274

122

Mr. Carlos Fishbein
Vice-President
Centro Deportivo Israelita, A.C.
Av. M. Avila Camacho No. 620
Lomas de Sotelo
Mexico 10, D.F.

Dear Mr. Fishbein,

Mr. B. Weinberg, Chairman of the Executive of Maccabi Tel Aviv, is proceeding to Mexico to participate in an international convention of Travel Agents.

Mr. Weinberg will stay at the Al Padro Motel as from the 2nd of June and will contact you after his arrival.

I should be grateful to you if you would extend any help needed in showing him arround your famous Centro Deportivo.

Sincerely yours,

N. Pistol
Executive Secretary

27th May, 1962
4269

172

Mr. Theo Haas
Maccabi de Paris
20 Rue Nun Gesser et Coli
Paris 16

Dear Theo,

A group of Maccabi athletes in Track and Field are going to France for sports competitions. They will arrive at the Orly Airport on the 5th day of June.

On 6.6.62 they will compete at the V.Z. St. Maur Club at 8 p.m. The they have a number of days that they will spend in Paris and London.

On the June 14th they will participate in competitions arranged by the P.U.C. Club. This club is also doing all the arrangements of this tour.

I have asked them to contact you on their arrival in Paris with the hope that you will extend ti them any help they may be in need.

With best personal regards,

Dr. R. Atlasz

11.12.61
3931

122

לכבוד
האגודה להתעמלות ולספורט
מכבי תל-אביב
רח' המכבים
תל - אביב.

הננו מחזירים לכם את שני הכרטיסים שצרפתם למכתבכם מראשון לחדש זה, ולהודיעכם כי את תרומתנו בסך 50 ל' מסרנו באמצעות מר חוט מהנהלת אגודתכם.

לצערנו לא יכולנו להשתתף בנשף שנערך על ידכם, ואנו מקוים כי המאורע עבר בהצלחה.

בכבוד רב

ש. כספי
גזבר כבוד.

«MACCABI» SPORTS CLUB
TEL-AVIV

אגודה להתעמלות
ולספורט

מכבי תל־אביב

MACCABI STREET רחוב המכבים

TEL-AVIV. 1.12.61 תל־אביב.

REF. מס.

13818/10.12.61

לכבוד
הסתדרות עולמית מכבי,
רחוב נחמני 47,
תל־אביב.

ח.נ.

ביום 10.12.61 עורכת אגודת מכבי תל־אביב נשף מפואר באולמי המכבים במלון "שרתון" בתל־אביב.

הנשף משמש לנו לשתי מטרות חשובות. הראשונה - מפגש ידידי המכבי והשניה - מקור הכנסה כספי חשוב לפתוח עבודתנו.

אגודת מכבי תל־אביב, ותיקת מניפי המכבי בישראל, מנהלת עבודה ספורטיבית ענפה ומרכזת מאות צעירות וצעירים בכל מחלקותיה השונות.

אין צורך לציין במקרה דנן מעמדנו החשוב בספורט הישראלי, אולם אילו היו לנו אמצעים כספיים גדולים יותר, יכולנו להיות לפאר לספורט ולכבוד המכבי.

אנו פונים אליכם ומבקשים להרים תרומתכם ותודתנו נתונה מראש.

כברכת המכבי,

א. שני
סגן יו"ר האגודה

ב. חוסט
גזבר כבוד

נ.ב. נא לשלוח את התרומות לבית המכבי, רח' המכבי, ת"א.

רצ"ב 2 הזמנות.

לטלפן לחוסט.

«MACCABI» SPORTS CLUB
TEL-AVIV

אגודה להתעמלות
ולספורט

מכבי תל־אביב

MACCABI STREET רחוב המכבים

TEL-AVIV, 1.12.61 תל־אביב,

REF. מס.

13818/10.12.61

לכבוד
הסתדרות עולמית מכבי,
רחוב נחמני 47,
תל־אביב.

ח.נ.

ביום 10.12.61 עורכת אגודת מכבי תל־אביב נשף מפואר באולמי המכבים במלון "שרתון" בתל־אביב.

הנשף משמש לנו לשתי מטרות חשובות. הראשונה - מפגש ידידי המכבי והשניה - מקור הכנסה כספי חשוב לפתוח עבודתנו.

אגודת מכבי תל־אביב, חוקת סניפי המכבי בישראל, מנהלת עבודה ספורטיבית ענפה ומרכזת מאות צעירות וצעירים בכל מחלקותיה השונות.

אין צורך לציין במקרה דנן מעמדנו החשוב בספורט הישראלי, אולם אילו היו לנו אמצעים כספיים גדולים יותר, יכולנו להיות לפאר לספורט ולכבוד המכבי.

אנו פונים אליכם ומבקשים להרים תרומתכם ותודתנו נתונה מראש.

כברכת המכבי,

א. שני
סגן יו"ר האגודה

ב. חוסט
גזבר כבוד

נ.ב. נא לשלוח את התרומות לבית המכבי, רח' המכבי, ת"א.

רצ"ב 2 הזמנות.

[illegible]

»MACCABI«
SPORTS CLUB
TEL-AVIV
MACCABI STREET

»מכבי«
אגודה להתעמלות ולספורט
תל-אביב
רחוב המכבים

TEL-AVIV 4.10.60 תל-אביב.

Ref. 570/60 מ

לכבוד
הסתדרות עולמית מכבי,
רחוב נחמני 47,
ת ל - א ב י ב .

ח.נ.

רצ"ב אנו ממציאים לכם 20 כרטיסי
הזמנה למשחק כדורגל בין אגודתנו לבין קבוצת
הפועל פתח-תקוה שיתקיים בחג הסכות 6.10.60
בשעה 3.30 אחה"צ.

בברכת המכבי,
ב. חוסט
גזבר כבוד

SD/HS/MM. c.c. Dr. R. Atlasz.

Mr. A. Green,
6 Kish Street,
Tel-Aviv,
Israel.

Twenty-Eighth
March,
1960.

Dear Mr. Green,

The latest position regarding Ray Roseman is as follows:-

We appreciate your gesture in agreeing to pay his return fare by train and boat from London. However, Roseman feels that the long journey will affect his running and he is more or less adamant that he does not mind returning by boat and train, but insists that he flies out. You will recall that this was the original offer that you made and which Roseman accepted at the time. I personally, regret Roseman's attitude on this. However, you will appreciate that Roseman feels that in order to give of his best at your track meeting, he sees no alternative but to fly out.

We have received permission from the British Amateur Athletic Board for Roseman to compete in Israel. I shall be grateful to have your observations as soon as possible.

Yours sincerely,

Harry Shapiro
Hon. Sports Director.

התאחדות לכדורגל בישראל

אגודת מכבי תל־אביב - כנוס היובל

בקורת
שער
3

כרטיס כניסה

למגרש אצטדיון המכביה

שער 3

מקום 12 № 0 39 מגה

אגודה להתעמלות ולספורט „מכבי" תל־אביב

בנוס היובל

כרטיס כניסה

לתחרות בינלאומית באתלטיקה קלה

ביום 14-13 באפריל (חול המועד פסח) באיצטדיון מכבי ת"א

הנחה 750 פר'

№ 180

כקורת 14.4.

כקורת 13.4.

15th March, 1960
1584

Mr. Harry Shapira,
Sports Director,
Union OffMaccabi Associations,
357, Euston Road,
London, N.W.1.

Dear Mr. Shapiro,

I asked Mr. Abraham Green of Maccabi Tel Aviv to contact you directly, concerning the invitation of Mr. Roseman to the jubilee celebrations of Maccabi Tel Aviv.

It would be an important asset if Maccabi Tel Aviv could announce that a promonent member of the British Maccabi would participate in its jubilee sports meet, together with sportsmen from Greece, Turkey, Czechoslovakia and Cyprus. I ask you therefore kindly to make all efforts that Roseman could take part at this meeting, which certainly will be a big experience for him too.

With best Maccabi greetings,

Dr. R. Atlasz
Sports Director

P.S. I have learned that Harold Bromberg of South Africa is residing now in Great Britain. I hope you were able to atract him to the British Maccabi, and I would be grateful to you if you would inform me about the details of his stay in England.

Copy to: Maccabi Tel Aviv

120

אגודה להתעמלות ולספורט „מכבי" תל-אביב
„MACCABI" SPORTS CLUB TEL-AVIV, ISRAEL

כנוס היובל חול-המועד פסח ט"ז - י"ז בניסן תש"ך
JUBILEE SPORTS MEET 13-14 APRIL 1960

105/60

29.2.60

נתקבל 90x3/6.3.60
נע.

לכבוד
ד"ר ר. אפלס,
מנהל הספורט מכבי עולמי,
רחוב נחמני 47,
ת ל - א ב י ב.

ח.נ.

הנדון: יובל אנדרתנו.

בהמשך לשיחתו של חברנו אברהם נרין אתך בקשר להזמנתו של האתלט רוזמן מסכני אנגליה, הרי אנודתנו עושה את כל המאמצים להביא את הנ"ל ליובלנו ונודה לך באם אתה מצידך תסייע לנו בשיגורו.

בברכת המכבי,
א. אפלס
מנהל הספורט

»MACCABI«
SPORTS CLUB
TEL-AVIV
MACCABI STREET

»מכבי«
אגודה להתעמלות ולספורט
תל-אביב
רחוב המכבים

TEL-AVIV תל-אביב.

Ref. ס

2080/9.3.60

ז'אדר, תש'ך
6 במרס 1960

חבר יקר,

לחברנו היקר דוד אלמגור
תמלאנה בי'ד באדר ש.ז. 60 שנה.

ועד אגודתנו, אשר דוד היה
במשך שנים רבות חבר פעיל בו, החליט
לערוך מסיבת-חברים לדוד.

המסיבה תתקיים ביום שני
ט"ו באדר (14 במרס) ש.ז. בשעה 17,30
באולם קופת חולים "מכבי" (רחוב
בלפור מס. א10).

הננו מתכבדים בזה להזמינך
למסיבה הנ"ל ונשמח מאד לראותך מסב
עמנו ומשתתף בשמחת דוד ובשמחתנו.-

בברכת חברים
והמכבי
יוסף יקותיאלי
בשם ועד אגודת המכבי ת"א

7.3.60
1572

לכבוד
מר מ. כבשני,
אגודת "מכבי" רמת גן,
בית המכבי, רחוב הרצל,
רמת גן.

א.נ.

קבלתי מכתבך מיום 1.3.60 ומתפלא על תכנו
לא ברור לי הקשר בין אגודת מכבי ברמת גן וביטול ישיבה
של הנהלת כפר המכביה.

ולעצם הענין אבקש להפנות תשומת לבך
לעובדה כי אין אני המזכיר של הנהלת כפר המכביה ותלונתך
לא היתה צריכה להיות מופנית אלי בכלל.

גם אני, כמוך, מקוה כי ישור יותר מדר
בפנינו כפר המכביה.

בברכת המכבי,

נ. פיסטול,
מזכיר.

אגודת „מכביי רמת־גן

בית המכבי, רחי הרצל ת. ד. 40

מס' _____

תאריך 1.3.60

לכבוד,
מר פיסטוק
מזכיר מכבי עולמי
תל – אביב.
אנ.,

קבלתי את מכתבכם על דחית הפגישה בבית הגב' נחנאל. לצערי קבלתי את המכתב יום אחרי הפגישה כך בטלתי ערב,בזה שבאתי לפגישה שלא התקיימה. מכתבכם נכתב ב24/2 וחותמת הדואר שהיתה עליו מיום 28/2.

אני מקוה שלהבא ישרור סדר טוב יותר מזה ושמכתב ,הדפסתו ומשלוחו לא יימשך ~~יותר~~ 4– ימים.

בברכת המכבי,

מ. כבשני

"MACCABI" SPORTS ORGANISATION
ISRAEL HEADQUARTERS
Tel-Aviv, 291, Hayarkon st. P. O. B. 1526

הסתדרות "מכבי" ישראל
המרכז
תל-אביב, רח' הירקון 291, ת. ד. 1526

Tel-Aviv י"ד שבט תש"ך
תל-אביב
12.2.60
TEL. 25078 טל.

Our ref 3509/60
מספרנו

Your ref.....
מספרכם

9037/21.2.60

לכבוד
הסתדרות "מכבי" עולמי,
כ א ן

ח.נ.,

הנידון: ועדה משותפת לעניני-
המכביה.

הננו להודיעכם כי בעקבות הדיון
המשותף שהתקיים בינואר ש.ז. בחרה ההנהלה
בח"ח ח. ברגר, ח. ויין, י. כספי, נ. מטלון,
לועדה המשותפת לעניני המכביה.

בברכת המכבי,

ד. רוטשטיין
מ/יו"ר

ת. ברגר
מזכיר המרכז

חב/יב

7 לפברואר 1960

1516

לכבוד
אגודת מכבי תל-אביב,
רח' המכבי,
<u>תל-אביב.</u>

ח.נ.

נא למסר לש. שומכר, מנהל אגף הספורט בעיריית תל-אביב, את הציוד הספורטיבי המפורט לחלן הנמצא במחסן באיצטדיון המכביה בתל-אביב.

ציוד סופט בול, (מקלות, כפפות, כדורים)
ציוד הוקי, (מקלות)
שלבי טולם חבלים.

בכבוד רב,

ד"ר ר. אטלס
מנהל הספורט

העתק:- מר ש. שומכר.

1.11.1959
1394

לכבוד
אגודת מכבי תל אביב,
תל אביב.

ח. נ.

הנידון:- <u>חבריאה נגד סדקין - מוסד חצפון</u>

הננו מתכבדים להודיעכם כי התביעה נגד סדקין-
מוסד חצפון נקבעה להוכחות ליום 18.1.1960. התביעה
חוגשה ע"י עו"ד א. תורי.

בהזדמנות חגשת התביעה הודיע ב"כ הנתבע לעו"ד
תורי כי יש נכונות מצדם להשגת פשרה. נא להודיע לנו
עמדתכם בנידון זה.

על כל פנים עו"ד מבין את המשפט לתאריך הנקוב
לעיל, ונבקשכם להודיע לנו, ללא דיחוי, רשימת העדים
היכולים להעיד בנידון וכתובותיהם.

בברכת חמכבי,

נ. פינסטול
מזכיר

העתק:- מר א. תורי, עו"ד

תנאים

1. **תחרות** זו מאושרת ע"י **אגוד הטניס בישראל** ותתנהל בהתאם לחוקי ההתאחדות הבין־לאומית לטניס.
2. **סוגי** המשחקים: יחיד גברות, זוגות גברות, יחיד גברים, זוגות גברים, זוגות מעורבים, קשישים (למעלה מגיל 45 שנה) יחיד וזוגות.
3. **המנצח** של יחיד גברים יזכה בגביע הנודד ע"ש **אורקוב ז"ל.**
4. **דמי השתתפות:** 6 ל"י למתחרה, ללא הגבלה בסוגי המשחק.
5. **ההשתתפות בתחרות זו פתוחה לחוכבים בלבד והודעה על ההרשמה חייבת להגיע למזכיר לא יאוחר מיום שלישי 13.10.59. לא תתקבלנה כל הרשמות, אלא אם תועברנה באמצעות המופם המצורף ובצרוף דמי ההשתתפות. הטפסים והכסף ישלחו לפי הכתובת: מנכי מחלקת הטנים ת"א, ת. ד. 4081.**
6. **ההגרלה** תבוצע בהתאם לסעיף 25 מההוראות הבין־לאומיות למנהלת תחרויות טניס ותתקיים במועדון המכבי ביום **שלישי 13.10.59** בשעה 5 אחה"צ. מתחרים רשאים להשתתף בהגרלה.
7. **כדורי טניס** „דונלופ־פירט" יסופקו ללא תמורה ע"י הועדה.
8. כל **המשחקים** יבוצעו בשלוש מערכות (סטים) פרט למשחקי חצי־הגמר וגמר של יחיד וזוגות גברים, אשר יבוצעו בחמש מערכות.
9. **המשחקים** יתחילו כל יום בשעה 2 אחה"צ או בכל שעה מוקדמת יותר, כפי שזה יקבע ע"י הועדה.
10. **לנוחיות** המשתתפים תתפרסם כל יום אחרי שעה 6.30 בערב על לוח המודעות תכנית המשחקים למחרת היום. המשתתפים חייבים להתעניין לגבי השעה שעליהם לשחק ולהיות מוכנים למשחק על המגרש ובשעה הקבועה.
11. **הועדה** שומרת לעצמה את הזכות להכנים שינויים בתנאים דלעיל וכן בלוח הזמנים. במסגרת התוקים של א.ט.י. ללא כל הודעה מוקדמת. במו־כן לשרב הכללת שחקן ברשימה המשתתפים ללא מתן כל נימוק.

אליפות ישראל לנוער בטניס 1959.

תתקיימנה החל מיום **שישי 16.10.59 ועד יום שבת 24.10.59** באותו מקום ובאותם התנאים.

דמי ההשתתפות: 4 ל"י למתחרה.

ההרשמה נסגרת ביום שלישי 13.10.59 וההגרלה תתקים באותו יום בשעה 4 אחה"צ במועדון המכבי.

המשחקים יתחילו כל יום בשעה 8 בבוקר.

הגילים המפורטים בטופס ההרשמה הם „לא כולל".

המנצח ביחיד בנים יזכה בגביע הנודד ע"ש **מ. מוניץ ז"ל.**

המנצחים של זוגות בנים יזכו בגביע נודד ע"ש **ליכטיג.**

העדה: חברי הנוער רשאים להשתתף בלא יותר מ־3 סוגי משחק, כולל תחרות המבוגרים.

CONDITIONS

1. The Tournament is sanctioned by the ISRAEL LAWN TENNIS ASSOCIATION and will be conducted under the Rules of the I.L.T.F.
2. The following events will be played :
   Ladies' Singles and Doubles, Men's Singles and Doubles, Mixed Doubles, Men's Seniors (over 45 years) Singles and Doubles.
3. The winner of the Men's Singles will be presented with the ORKOW — Challenge Cup.
4. **The Entrance fee is 6 I.L. per person, irrespective of number of events.**
5. ENTRIES ARE CONFINED TO AMATEURS AND MUST REACH THE SECRETARY NOT LATER THAN TUESDAY 13th OCTOBER ENTRIES WILL NOT BE ACCEPTED UNLESS MADE IN WRITING ON THE ATTACHED FORM AND, ACCOMPANIED BY THE REQUISITE ENTRANCE FEE, SENT TO THE MACCABI TENNIS CLUB TEL-AVIV P.O.B. 4081.
6. The draw will be made in accordance with the provisions of Regulation 25 of the Regulations for the Management of Tennis-Tournaments, and will take place at the club on TUESDAY 13th OCTOBER at 5 p.m. when Competitors have the right to be present.
7. The DUNLOP-FORT Tennis Ball will be used and will be provided free of charge by the Committee.
8. Each Match will be the best of three advantage sets, exept the Semi-Final and Final Rounds of the Men's Singles and Doubles, when the Matches will be the best of five advantage sets.
9. Play will commence daily at 2 p.m. or at such earlier hour, as the Committee may determine.
10. For the convinience of the competitors the proposed Programme of the next day's play will be posted on the Information Board as soon as possible after 6.30 each evening.
    Competitors are expected to aquaint themselves with the hour at which they are to play and must be on the ground ready to play at the time fixed.
11. The Committee reserve full power, subject to Rules and Regulations of the I.L.T.A. to alter the above conditions and Programme in any way they think proper and to refuse any entry without assigning a reason.

THE ISRAEL JUNIOR TENNIS CHAMPIONSHIPS 1959

will take place between FRIDAY 16th OCT. and SATURDAY 24th OCT. 1959 at the same place and under the same conditions.
ENTRANCE FEE : 4 IL.

Entries close on TUESDAY 13th OCT. when the draw will take place at the Club, at 4 p.m.

Play will commence daily at 8 a.m.

The WINNERS of the Boys Singles will be presented by MINTZ Challenge Cup.

The WINNERS of the Boys Doubles will be presented with the LICHTIG Challenge Cup.

NOTE : No Junior may take part in more than 3 events, included the Championships.

ENTRY FORM — טופס ההרשמה

לכבוד
מח' הטניס של „מכבי" ת"א
ת. ד. 4081
תל־אביב

א. נ.

ברצוני להשתתף בסוגי המשחקים הבאים והנני מצרף בזה סך של 6 (שש) ל"י עבור מס ההרשמה (4 ל"י לנוער)

I .....
desire to take part in the Annual International Israel Tennis Tournament under the conditions printed on page 3 and enclose herewith a cheque (money order) or (postal order) for the sum of IL. 6 to cover cost of entry fees (4 IL for Juniors).

1) Men's singles ..... יחיד גברים
2) Men's doubles: Partner ..... זוגות גברים : שם הבן־זוג
3) Mixed doubles: Partner ..... זוגות מעורבים : שם הבן־זוג
4) Ladies singles ..... יחיד גברות :
5) Ladies doubles: Partner ..... זוגות גברות : שם הבת־זוג
6) Seniors (over 45 years) ..... קשישים (למעלה מבן 45 שנה :

JUNIORS - נוער

1) Boys singles ..... יחיד בנים
2) Boys up to 15 years ..... בנים עד גיל 15
3) Boys up to 13 years ..... ילדים עד גיל 13
4) Boys doubles ..... זוגות בנים
5) Boys doubles up to 15 years ..... זוגות בנים עד גיל 15
6) Girls singles ..... יחיד בנות
7) Mixed doubles ..... זוגות מעורבים

Signature ..... : חתימה

Address ..... : כתובת

"MACCABI" SPORTS CLUB
TENNIS SECTION
TEL-AVIV
P.O.B. 4081
Telephones : 23952, 23744

אגודה להתעמלות ולספורט
מכבי תל־אביב
מחלקת הטניס
ת.ד. 4081
טלפונים 23952, 23744

תחרות בין־לאומית ה־29
לאליפות ישראל בטניס 1959

של האגוד לטניס בישראל (חבר בהתאחדות הבין לאומית לטניס)

מיום ששי 16 אוקטובר 1959
עד יום שבת 24 אוקטובר 1959

על מגרשי הטניס של אגודת "מכבי" תל-אביב
ו/או של מועדון הכדורת רמת-גן

הועדה : שופט ראשי : א. א.קירשנר, עו"ד
יו"ר הועד : א. פייגר, מהנדס
חברי הועדה : גב' א. כהן־מינץ, א. גלסנר, י. פולני
פ. קלדי, א. דלן, י. בכר, א. מלכין
ב"כ א.ט.י. : מ. פינברג, מ. ברמן

29th ANNUAL INTERNATIONAL
ISRAEL TENNIS CHAMPIONSHIPS 1959

of the Israel Lawn Tennis Association
(Member of the International Lawn Tennis Federation)
To be run under the Regulations for the Management of Tennis
Tournaments on the Hard Courts of the Club
a/or of the Ramat Gan Bowling Club

FRIDAY, OCTOBER THE 16th 1959
TO SATURDAY, OCTOBER THE 24th 1959

The Committee : Referee : E. A. KIRSCHNER, Adv.
Chairman : A. FEIGER, Eng.
Members : Mrs. COHEN MINTZ, A. GLASNER,
I. POLANI, P. KALDI, A. DELAN, J. BEHAR, A. MALKIN
Repr. of I.L.T.A. : M. FINBERG, M. BERMAN

»MACCABI«
SPORTS CLUB
TEL-AVIV
MACCABI STREET

» מ כ ב י «
אגודה להתעמלות ולספורט
תל-אביב
רחוב המכביה

TEL-AVIV, 8.7.59 תל-אביב,

Ref. 284/59 מס (122)

לכבוד
ד"ר ר. אטלס,
מ נהל הספורט מכבי עולמי,
רחוב נחמני 47,
ת ל - א ב י ב.

3261 | 10.2.59

ח.נ.

בתשובה למכתבך מיום 3 לילי ש.ז., פניתך מדוקדקת ומצטערים אנו על אי שמירת הנוהג המקובל במקרים אלה.

אחד החברים שטיפל בנסיעת הבנות לחו"ל שיגר מכתבים מבלי ידיעה שהדבר צריך להעשות דרככם.

אנו בקפיד להבא שפניות לאגודות המכבי יעשו באמצעותכם.

בברכת המכבי,

אטלס

מנהל הספורט

3 ליולי 1959
1250

לכבוד
מכבי תל אביב
רח' המכבים
תל-אביב

א.נ.

קבלתי מחקי מכתביכם למכבי צרפת ולמכבי איטליה
בקשר עם נסיעת קבוצת פדורסא של הכנות.

אני מוכרח להביע השתוממותי הגדולה לדרך פניתכם
הישיר לגלילי המכבי העולמי בחו"ל, לפי החלטת כמה קונגרסים
עולמיים של המכבי נקבע באפן ברור ביותר שכל פניות מסוג זה
צריכות להעשות אך ורק באמצעות משרד הנשיאות העולמית בארץ.

מן הנכון היה שאכתב לאגודות אלו שלא תשפלנה
במכתביכם אלה, אך במקרה זה אני רוצה להתחשב בקשיים שכבר
נגרמו לכם, בקשר עם נסיעה זו ולכן הנני רק דורש בתקף כי
לחבא תנהגו לפי הנוהל המתאים.

בברכת המכבי,

ד"ר ר. אשלם
מנהל המשפחה

»MACCABI«
SPORTS CLUB
TEL-AVIV
MACCABI STREET

»מכבי«
אגודה להתעמלות ולספורט
תל-אביב
רחוב המכבים

TEL-AVIV 16.6.59 תל-אביב,

Ref. 327/59 ת

לכבוד
הסתדרות עולמית מכבי
רחוב נחמני 47,
ת ל - א ב י ב .

X1-9 G | 21.6.59

ח.נ.

בקשר עם בסיעת קבוצת הבנות של אגודתנו לאיטליה וצרפת הרשינו לעצמנו להתקשר עם נציגי מכבי באותם המקומות וזה לפי ההעתקים הרצופים בזה.

בברכת מכבי,

א. כספי
ר"ד האגודה

»MACCABI«
SPORTS CLUB
TEL-AVIV
MACCABI STREET

»מ כ ב י«
אגודה להתעמלות ולספורט
תל-אביב
רחוב המכבים

TEL-AVIV 9.6.59 תל-אביב.

122

Ref. 1214/331/59

לכבוד
הסתדרות עולמית מכבי,
רח' נחמני 47,
ת ל – א ב י ב.

ח.נ.

הנדון: מכתבכם מס' 1218 מיום 3.6.59

אנו מאשרים קבלת מכתבכם הנ"ל אליבו.

בימים הקרובים נודיעכם בקשר למטע מחלקת הכדורגל שלנו.

בברכת המכבי,

ה מ ז כ י ר ו ת.

אגודת להתעמלות ולספורט "מכבי" תל-אביב

16 Juin 1958.

Monsieur Th. Haas,
20 Rue Nungesser et Coli,
Paris, XVI, France.

Cher Mr. Haas,

Notre equipe feminine de Basket Ball - Championne d'Israel - se rend en Italie vers fin Juillet pour participer au Tournoi International Feminin qui se deroulera a Porto San giorgo.

A cette occasion, nous nous demandons si vous seriez assez aimable de nous aider a obtenir quelques rencontres en France. Si cette possibilite existerait, nous voudrions obtenir les frais de chemin de fer d'une ville Italienne pour 15 personnes, pension complete et un peu d'argent de poche.

Nous comptons sur votre aide precieuse, et dans l'attente de vous lire bientot avec des resultats favorables, veuillez croire, cher Mr. Hass, a nos sentiments les plus devoues.

MACCABI SPORTS CLUB

Copie a:
Maccabi Mondiale,
Tel Aviv.

אגודה להתעמלות ולטניס "מכבי" תל-אביב

16 Juin 1959

Federazione Italiana Maccabi,
Dr. A . Jarach,
Via Rovello 18,
MILANO, Italie.

Cher Dr. Jarach,

Notre equipe feminine de Basket Ball - Championne d'Israel - se rend en Italie vers fin Juillet pour participer au Tournoi International Feminin qui se deroulera a Porto San Giorgio.

A cette occasion, nous nous demandons si vous seriez assez aimable de nous aider a obtenir, si possible, une rencontre avec une equipe a Milan.

Si cette possibilite existerait, nos conditions seraient pension complete a Milan et un peu d'argent de poche.

Nous sommes surs que votre precieuse aide donnera des resultats favorables et dans L'attente du plaisir de vous lire, nous vous presentons, cher Dr. Jarach, nos salutations distinguees

MACCABI SPORTS CLUB

Copie:
Maccabi Mondiale,
Tel Aviv.

28 ליוני 1959

1244

לכבוד
אגודת מכבי ת"א
רח' המכבים
<u>תל-אביב</u>

ח.נ.

הנני לאשר קבלת מכתבכם מס. 353/59 מיום 23.6.59 בנידון הוצאת רשיון לשפשועים ציבוריים.

הפיקוח הכלאדי בענייני האיצטדיון הועבר אליכם עם חתימת ההסכם, אי לכן עליכם גם להוציא הרשיון כנדרש לפי החוק.

מכתב המשטרה בנידון מוחזר אליכם בזאת.

מכבוד רב,

ג. פרסטול
מזכיר.

»MACCABI«
SPORTS CLUB
TEL-AVIV
MACCABI STREET

»מכבי«
אגודה להתעמלות ולספורט
תל-אביב
רחוב המכבים

TEL-AVIV, 23.6.59 תל-אביב.

Ref. 352/59 ת.
1730/25.6.59

לכבוד
הסתדרות עולמית מכבי
רחוב בחמני 47,
ת ל - א ב י ב .

א.נ.

רצ"ב אנו ממציאים לכם מכתב שקבלנו ממשטרת ת"א בקשר למגרש האצטדיון.

נא להודיענו אם אתם תטפלו בהוצאת הרשיון המבוקש או שעלינו לפעול בנדון.

אם הדבר יימסר לטפולנו נא להחזיר את מכתב המשטרה הרצ"ב.

בברכת המכבי,

ה מ ז כ י ר ו ת .

23 ליוני 1959

1237

לכבוד
גרג' סיטקין
מגרשי החפרוכח,
תל-אביב.

א.נ.

נמסר לנו ע"י אגודת מכבי תל-אביב כי מבלי לקבל כל רשות לכך קבעתם שני חלונות לצד מגרש הכדורגל ע"י פריצות שעשיתם בקיר הבטחון הסובב את המגרש.

הננו להודיעכם כי עליכם להחזיר המצב לקדמותו ע"י סתימת הפריצות, וכי אם לא תעשו כן תוך שלשה ימים ממועד קבלת מכתבנו זה נאלץ לפעול באמצעות בית המשפט.

בכבוד רב,

נ. פינסטול
מזכיר.

העתק:- א. תורי, עו"ד

»MACCABI«
SPORTS CLUB
TEL-AVIV
MACCABI STREET

«מכבי»
אגודה להתעמלות ולספורט
תל-אביב
רחוב המכביט

TEL-AVIV, 18.6.59 תל-אביב,

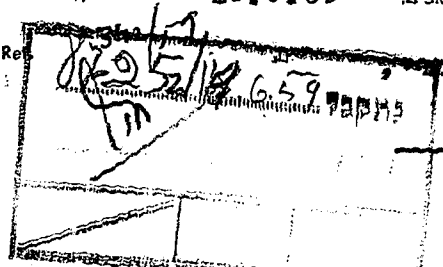

Ref.

לכבוד
הסתדרות עולמית מכבי,
רח' בחמני 47,
ת ל - א ב י ב .

ח.נ.

ברנ' סיסקין בסגרשי התערוכה בתל-אביב
פתח שני חלונות לצד מגרש הכדורגל.
החלונות בפתחו ע"י גרימת פריצה בקיר
הבטחון הסובב את המגרש.

נבקשכם לפנות לעיריה בנדון ולדאוג שהחלונות
יסגרו בבטון.

בברכה המכבי,

א. כהנא
גזבר כבוד

»MACCABI«
SPORTS CLUB
TEL-AVIV
MACCABI STREET

ההבהלה הטכנית

»מכבי«
אגודה להתעמלות ולספורט
תל-אביב
רחוב המכבים

TEL-AVIV 21.5.59 תל-אביב.

Ref. 289/59 מ

לכבוד
ד"ר ר. אטלס,
רח' פינסקר 6,
ת ל - א ב י ב.

ח.נ.

תודתנו נתונה לך עבור הגביע שנתרם על ידך וכן עזרתך כשופט ראשי בריצות בתחרויות האתלטיקה-קלה שקוימו בימים ששי ושבת 8-9.5.59 לזכרו של חברנו יחזקאל גרין ז"ל.

בברכת הספורט,

א. אטלס
מנהל הספורט

19 ליוני 1959
1228

לכבוד
חח' א. אטלס
מנהל המפורט
אגודת מכבי תל-אביב
ב א ו.

ח.ג.

חנני לאשר בתודה קבלת מכתבך מס. 329/59 מיום 9.6.59 בענין השתתפות קבוצת חבנות לכדורסל של אגודתכם בטורניר חבינלאומי לנשים בטן ג'ורג'יר באיטליה.

בקשר עם בקור הקבוצה בפריז ובערים אחרות בצרפת אבקשך להודיעני תאריכי חבקורים בערי צרפת השונות ובאם בדעתך להתקשר עם אגודות המכבי המקומי בערים אלו.

בברכת המכבי,

ד"ר ר. אטלס
מנהל המפורט.

»MACCABI«
SPORTS CLUB
TEL-AVIV
MACCABI STREET

» מ כ ב י «
אגודה להתעמלות ולספורט
תל-אביב
רחוב המכבים

TEL-AVIV 9.6.59 תל-אביב.

Ref. 329/59 מ

לכבוד
ד"ר ד. אטלס,
רח' פינסקר 6,
ת ל - א ב י ב.

ח.נ.

קבוצת הבבות של אגודתנו אשר הנה אלופת ישראל בכדורסל לשנת 1958/59 הוזמנה להשתתף בטורניר בינלאומי לנשים אשר יתקיים בסאן-ג'ורג'יו איטליה בתאריך 23 ליולי ש.ז..

בהתאם להכנית תנקר קבוצתנו גם בפריז ויתכן גם בערים אחרות בצרפת בחודש יולי-אוגוסט ש.ז.

מאחר ואגודתנו הודיעה על השתתפותה במפעל זה, מביאים אנו זאת לידיעתך על סמך פניתכם בעבר להודיע על כל נסיעה שקבוצות המכבי מבצעות בחו"ל.

פרטים נוספים אודיעך בהקדם.

לידיעתך.

בכרכת המכבי,
א. אטלס
מנהל הספורט

9 ליוני 1969
1220

לכבוד
מר א. כספי
יו"ר אגודת מכבי תל-אביב
רחוב המכבים
תל-אביב

מר כספי היקר,

בהמשך לשיחתנו ולפי בקשתך הנני ממציא לך בזה קטעים מדו"ח שקבלנו משליחנו המיוחד לאמריקה הדרומית, המתיחסים לבקור קבוצת הכדורגל של מכבי תל אביב בחבלי ארץ זה.

בברכת המכבי

ש. כספי.

3 ליוני 1959
1218

לכבוד
אגודת מכבי תל-אביב
רחוב חמכבים,
תל-אביב.

ח.ג.

הנידון:- סיור קבוצת הכדורגל שלכם
לארצות דרום אמריקה.

מכתבכם:- מס. 283/59 מיום 20.5.59

כל החכנות נעשו מצדנו להתקשר עם אגודות מכביות בחו"ל בקשר לעריכת קבלות פנים למשלחתכם, אך לפני שנשלח את חמכתבים נבקשכם לחודיענו מה חאמת בשמועות חמגיעות אלינו, ממקורות יודעי דבר, כי לא כל החוזים נחתמו עדיין וכי דבר צאת חמשלחת עדיין מוטל על כף המאזניים.

עם קבלת תשובתכם, נפעל בהתאם.

בברכת חמכבי,

נ. פיסטול
מזכיר.

»MACCABI«
SPORTS CLUB
TEL-AVIV
MACCABI STREET

»מכבי«
אגודה להתעמלות ולספורט
תל-אביב
רחוב המכבים

TEL-AVIV 20.5.59 תל-אביב.

Ref. 283/59

8690/24.5.59 נתקבל
נענה

לכבוד
המתדרות מכבי עולמי,
רחוב בחמבי 47,
תל-אביב.

ח.ב.

הנדון: סיור קבוצת הכדורגל שלנו
לארצות דרום אמריקה.
מכתבכם מס' 1184 מ-17.5.59

בתשובה למכתבכם הנ"ל אנו רוצים לציין שאגודתנו לא התקשרה לצורך המסע הנ"ל עם ארצות דרום אמריקה. מארגן המסע, מר גולד מאוסטריה, הוא שקבע את תכניות המסע והארצות בהן תבקר המשלחת.

נשמח מאד אם תתקשרו עם אגודות מכביות בחו"ל בקשר לקבלות הפנים למשלחת ותודיעונו על שמות הסניפים שפניתם אליהם.

רצ"ב תכנית המסע כפי שאורגן ע"י מר מקסמילאן גולד מאוסטריה.

בברכת המכבי,

א. כספי
יו"ר האגודה

17 למאי 1959

1184

לכבוד
מכבי תל-אביב
רחוב המכבי,
<u>תל-אביב.</u>

ח.נ.

נודע לנו מסניפי המכבי באמריקה הדרומית כי קבוצת הכדורגל של אגודתכם עומדת לצאת בקרוב לאמריקה הדרומית לשם פריכת כמה משחקים שם.

עלינו לציין כי התעלמותכם הגמורה מקיום מוסדות עליונים של תנועת המכבי בארץ, גרמה לנו מבוכה רבה בהתכתבויותינו עם סניפי המכבי באמריקה הדרומית. בעוד שאנו כמרכז העולמי מקבלים ידיעות מלאות על התקדמות ההכנות לועידת מכבי אירפה שעומדת להתקיים בקופנהגן ועל החתרויות שהתקיימנה שם, הרי לא ראתה אגודתכם חובה לחודיענו על המשא ומתן שנתלתם עם סניפים באמריקה הדרומית.

נבקשכם להמציא לנו, בהקדם, דו"ח מלא על מהלך משא ומתן זה, ובאם כבר הושלמה התכנית כלה - פרטים מלאים של תכנית הבקור, חינו - תאריך הנסיעה, סניפי המכבי אתם התקשרתם ותאריכי המשחקים השונים.

ברצוננו לכתב לכל אותם הסניפים מבעוד זמן ולבקשם לערך לקבוצתכם קבלות פנים נאות.

בברכת המכבי,

ד"ר אשלם
מנהל הספורט

» מ כ ב י «
אגודה להתעמלות ולספורט
תל-אביב
רחוב המכבים

» MACCABI «
SPORTS CLUB
TEL-AVIV
MACCABI STREET

TEL-AVIV 30.4.59 תל-אביב

Ref. 248/59 ת

לכבוד
הסתדרות עולמית מכבי,
רחוב נחמני 47,
ת ל - א ב י ב.

ח.נ.

הנדון: מפעל א"ת ע"ש יחזקאל גרין ז"ל

בימים ששי ושבת 8-9.6.59 שמדת אגודתנו לקיים מפעל אתלטיקה קלה ע"ש יחזקאל גרין ז"ל.

הנני לציין שמפעל זה משמש כגולת הכותרת במפעלי אתלטיקה הקלה ועל כנת לשטור על בצוע תקין ומסודר זקוקים אנו למכשירים הרשומים להלן:

1. דוכן למנצחים
2. דוכן לשופטי זמן
3. שילוט לזדיקות

מאד נהיה אסירי תודה באם תשאילו לנו את הציוד הנ"ל ואנו נהיה אחראים לשלמותו.

בברכת הספורט,
א. אטלס
מנהל הספורט

23 למרץ 1959

1116

לכבוד
מכבי תל אביב
רח' המכבים
תל-אביב

א.נ.

הנידון:- איצטדיון המכביה

בתשובה למכתבכם מ- 10.3.59 הננו מעבירים לכם בזה צ'ק ע"ס 10.500 ל"י המהוה מחצית מס הבולים משולם על החוזה בהתאם לאשורו של מזכיר הכבוד, עו"ד א. תורי.

לצערנו לא נוכל לזכות אתכם בסך של -.50 ל"י, בהתאם להוראתו של מר אלוף, מאחר ואין כל קשר בין התשבונות המכביה החמשית ובין התשבונות העולמי.

הננו מחזירים לכם ר"כ את הוראת מר אלוף ואשר חודענו לו ע"כ.

נא להמציא לנו קבלה.

בברכה המכבי

ש. כספי
גזבר כבוד

«MACCABI» SPORTS CLUB
TEL-AVIV

MACCABI STREET

אגודה להתעמלות
ולספורט

מכבי תל-אביב

רחוב המכבים

TEL-AVIV, 11.3.59 תל-אביב,

REF. 165/59 מס.

לכבוד
המתדרות עולמית מכבי,
ת.ד. 76,
ת ל - א ב י ב .

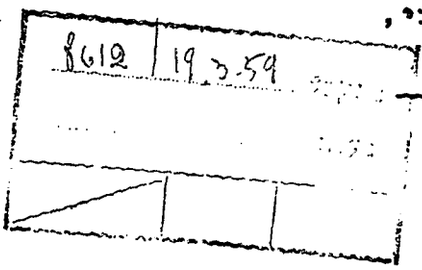

ח.נ.

קבלנו מכתבכם מיום 27 לפברואר ש.ז. אשר תוכנו וסגנונו הפתיע אותנו.

מכבי ת"א האגודה אשר זכותה להתרים ולגבות כספים בעיר זו פנתה לשם הסדר בעיה אשר מצריכה פתרון, רצוי לכל הצדדים.

לא יתכן שמכבי עולמי שבמקרה נמצא בתוך עיר זו ישפיע על מוסדות ואישים לתרום וע"כ לקפח אותה אגודה אשר המקום הלוקלי שלה היא כאן.

אנו נתקלים במקרים רבים בכפילות אשר לא הולמת לתנועת המכבי וע"י כך נגרם נזק כספי לא קטן לכל המעוניינים בדבר.

נמדה שכוונתכם היא שזה לא מתפקידנו לעורר בעיה חשובה כגון זו, אנו מצטערים שהטרדנו אותכם.

בברכת המכבי,

א. כספי
יו"ר האגודה

א. כהנא
גזבר כבוד

העתק: מרכז מכבי ישראל.

»MACCABI«
SPORTS CLUB
TEL-AVIV
MACCABI STREET

» מ כ ב י «
אגודה להתעמלות ולספורט
תל-אביב
רחוב המכבים

TEL-AVIV 10.3.59 תל-אביב.

Ref. 155/59 מ

8594/12.3.59 נתקבל

נענה

לכבוד
הסתדרות עולמית מכבי,
ת.ד. 76,
ת ל - א ב י ב .

א.נ.

הנדון: אליצטדיון המכבית.

הננו לבקשכם לזכות את חשבוננו בסך 10.500 ל"י המהווה מחצית דמי בולים שהודבקו על החוזה בהתאם לאשורו של עו"ד תורי.

כמו כן הננו מעבירים ר"ב הוראות סמר יהושע אלוף - המופנים אליכם - להעביר לזכותנו סך -.50 ל"י. תואילו לאשר לנו.

אנו בוריד את הסכומים הנ"ל מהסך של -.450 ל"י אשר יגיע לכם ב-1.6.59.

בברכת הסבב,

א. כהנא
גזבר כבוד

27 לפברואר 1959
1056

לכבוד
מר א. כספי
יו"ר אגודת מכבי
<u>סניף תל-אביב</u>

א.נ.

הנידון: מכתבך מ-23.2.59

תמחנו לחכן מכתבך ובמיוחד לקביעת מועד ומקום לפגישה עם חמכבי העולמי על דעת עצמך בלבד.

מבלי להתייחס לעצם הבעיה הנקובה במכתבך חנ"ל - הרי נראה לי שהסדר מתאים שפניית אגודה תהיה מכוונת למרכז הארצי שבתחום סמכותו נמצאת האגודה.

יהיה זה מענינו של מרכז מכבי ישראל לדון ולהחליט בפנין חנוגע לאגודה חמסוגפת לו.

לא נוכל איפוא להענות לפניתך ומציעים לך לתאם את עניני אגודתך עם מרכז המכבי בישראל אשר יוכל, באם ימצא צורך בכך לקיים דיון עם מרכז המכבי העולמי.

בכל הכבוד, ובברכה
נמיאות עולמית מכבי

ד"ר א. יוסטיק-דיין
סגן-יו"ר

א. חורי
מזכיר כבוד

העתקים:- ח"כ פ. איכילוב
מר י. יקותיאלי

»MACCABI«
SPORTS CLUB
TEL-AVIV
MACCABI STREET

» מ כ ב י «
אגודה להתעמלות ולספורט
תל-אביב
רחוב המכבים

TEL-AVIV 23.2.59 תל-אביב

Ref. 126/59 ת

לכבוד
מכבי עולמי,
מרכז מכבי ישראל.

א.נ.

הנדון: פגישה בעניין אחוד מגבירות.

במקרים רבים בהם אנו פונים בבקשת תרומות מפנים תשומת לבנו שאותה פניה קבלו גם ממכבי עולמי וממרכז מכבי ישראל.

בדי להסדיר עניין המגבירות וההתרמות אנו מציעים לקיים פגישה בין נציגי מכבי עולמי, מרכז מכבי ישראל ונציגי אגודתנו ביום שלישי 10.3.59 שעה 5 אחה"צ במועדון אגודתנו.

נודה לכם אם תאשרו השתתפותכם בפגישה חשובה זו.

בברכת מכבי,

א. מספר
יו"ר האגודה

העתק:-
ח.כ. עזרא איכילוב.

יוסף יקותיאלי
קרית-ספר 12
תל-אביב.

ט' באדר א', תשי"ט-17.2.1959

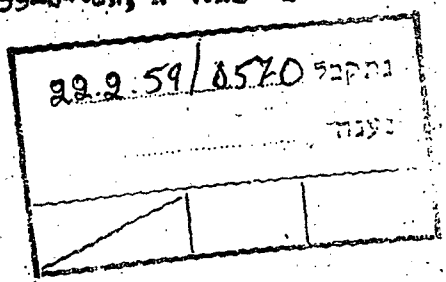

נתקבל 22.2.59/0570
נענה

לכ'
מר עזרא איכלוב,
חבר הכנסת,
תל-אביב.

עזרא יקירי,

קראתי את מכתבך (מס.186/59) מה-15 דצא לועד אגודת המכבי תל-אביב והנני מרשה לעצמי להסב את תשומת לבך לדברי הבאים.

חוסר התאום בפעולות המכבי (העולמי, הארצי והמקומי) הנהו אחד הגורמים המכשילים את פעולות המכבי. זה שנים שאני ממיף לכל המעוניינים לתכנן מראש את פעולות המכבי השונות בהתאמה לכל הצרכים המקומיים, הארציים והעולמיים, יהא זה ב"מכביות" או בשאר פעולות ומפעלי המכבי.

בהזדמנויות רבות ציינתי שאם לא תהייבה למכבי אגודות מקומיות הזקות, אין לנו לקוות להסתדרות מכבי חזקה בישראל וללא הסתדרות מכבי חזקה בישראל, אין לנו לקוות להסתדרות עולמית חזקה.
אנו קופאים של שמריגו. אגודת המכבי ת"א שמנתה בשנת 1920-500 חבר וחברה (בוגרים) כשהישוב היהודי ביפו ות"א גם יחד הגיעו לרבבה וחצי. לצערי הרב מונה אגודת המכבי ת"א בשנת 1959 כ-800 חבר (רובם הגדול בני נוער) בשעה שהעיר תל-אביב-יפו מגיעה ליותר מ-400 אלף נפש.
אגודת המכבי ת"א טובלת מסחמור במתקני ספורט ומגרש וזה גורם לירידת רמת הספורט, לצמצום פעולות הספורט ולמעוט ההברים. תקציבה של המכבי ת"א היא מצומצם מאד ולפומת זאת 75% (ואולי יותר!) מכל הכספים הנגבים למכביה, למרכז המכבי - נגבים מהעיר תל-אביב.

פניתי לאחרונה לנשיאות המכבי העולמי ובקשתי שיכנסו בגיבים של המכבי העולמי, המכבי ישראל ומכבי ת"א בכדי לדון בארגון "מגבית מכבית מאוחדת" בישראל ומחוצה לה, לדאבוני הגדול לא נעניתי בבקשתי זו.
לכן שמחתי 8888 לקרוא את דבריך שהנך רואה צורך בפגישה בנ"ל ואודה לך מאד אם תיזום פגישה כזו.

שלך בידידות

העתק: למכבי העולמי
למכבי ישראל

EZRA ICHILOV
Member of Knesseth
TEL-AVIV, 33, KING GEORGE ST.
PHONE 4533, 67907

PETAH-TIKVA
15, CHOVEVEI-ZION ST., Phone 511

עזרא איכילוב
חבר הכנסת
תל-אביב, רחוב המלך ג'ורג' 33
טלפון 4533, 67907

פתח-תקוה
רחוב חובבי ציון 15, טלפון 511

ת"א, ז' אדר א' תשי"ט
15.2.59

186/59

נתקבל 8566 16-2-59
נענה

לכבוד
הנהלת אגודת מכבי תל-אביב,
כ א ן

ידידים יקרים,

הנני לאשר בתודה קבלת מכתבכם המעניין מיום 2.2.59 . בודאי שהנני מעריך הערכה מיוחדת את חג יובל מכבי ת"א, ואני יועד עד כמה יסוד האגודה בזמנו ביפו (בשמה הראשון) ואח"כ בכל תמישים שנות עבודתה, בתקופות השונות, בנסיבות השונות ובמצבים השונים, עד כמה היא תרמה להתפתחות הסתדרות המכבי בישראל, ובכלל לדמת הנוער העברי בארץ-ישראל ובישראל.

אני חושב שזה מאורע בעל חשיבות ראויה לתכונה מיוחדת ולתגיגות מיוחדות, ו"הנדחה" של שנתיים בתגיגות, אין בה כדי לגרוע.

אני מבין גם את דאגתכם לאמצעים הדרושים לכם לבצוע והשלמת מפעלים, הייתי גם רואה מחובתי לעמוד לרשותכם בכל פעולה כנ"ל שתדרש. לצערי הרב, עלי להעלות בפניכם טענה לחוסר התאום בין פעולותיכם לבין פעולות מכבי-ישראל, ובעיקר לבין פעולות המכבי-העולמי. אסביר בכמה משפטים את דברי. כידוע לכם מוטל על המכבי העולמי, על מכבי ישראל ובכלל כך גם על מכבי ת"א, השלמת כפר המכביה - כפר אהרן נתנאל ז"ל. זה גם מפעל חיוני למכבי וגם מפעל של חובת כבוד. בצוע המפעל הנ"ל דורש למעלה ממליון ל"י, והמכבי העולמי ומכבי-ישראל עוד יצטרכו כהוגן "להזיע" עד שיוכל לבצע את המפעל. לא אלאה אתכם בפרטים במכתב זה, אך אפשרות הבצוע תלויה הרבה בהשגת תקציב או הלואה מהממשלה בכמה מאות אלפי ל"י. הפניה שלכם לממשלה, מבלי התאום שאני מזכיר אותו לעיל, יכולה להביא, בתנאי היהם האפשריים מאת הממשלה הקיימת, לכך שהתשובה תהיה שלילית גם פה וגם פה. מתוך ההכרות שלי לעבודת הממשלה (ולא חשוב אם זה אוצר או חנוך) אני יודע עד כמה יכולה להיות הענות לפנייתכם, ואם אפילו תהיה הענות-באיזה ממדים.

מכתבכם כבר נשלח, ואני רואה מחובתי, לאור ההערות שהעליתי לעיל, שנפגש - אתם, באי-כח המכבי העולמי ובאי-כח כפר המכביה - בהקדם, כדי להתיעץ כיצד לפעול בנדון. אם בטיבום בזה יוחלט לשחרר אותי מטפולי בעניני כפר-המכביה ולהפנות את טפולי למבוקש על-ידכם, אראה בזה מפקיד שעלי לעמול בו.

אני מקוה, ידידים יקרים, שתקבלו את תכן מכתבי הנ"ל באותה רוח ידידותית, גם אישית וגם צבורית, שאני רוחש לכם.

שלכם בברכה נאמנה,

ע. איכילוב

הערה: מכבי עולמי
הנהלת כפר אהרן נתנאל - כפר המכביה

אגודה להתעמלות ולספורט „מכבי" תל-אביב
כנוס היובל ט"ז-י"ט בתשרי תשי"ך 18-21.10.1959
„MACCABI" SPORTS CLUB TEL-AVIV, ISRAEL
JUBILEE SPORTS MEET 18-21 October 1959

86/59

8.2.59

נתקבל 8558 | 12.2.59
נענה

לכבוד
מועצת המכבי בדרום אפריקה,
ת.ד.18,
יוהניסבורג.

חברים יקרים,

שמחנו לקבל את מכתבכם מה-20 בנובמבר 1958 ורשמנו לפנינו כי קבוצת הסיור של ספורטאיכם המתרגנת על ידכם מקוה להיות בישראל במחצית אוקטובר ש.ז.

נא לרשום לפניכם, כי תכנית כנוס היובל שלנו כוללת תחרויות באתלטיקה-קלה, כדורגל, כדורסל ושניס ונשמח מאד אם בין חבריכם שיבקרו בישראל ימצאו ספורטאים שיוכלו לקחת חלק בתחרויות הנ"ל.

הועדה הסכנית שלנו מעבדת עתה את התכנית לפרטיה ובגמרה נטהר להמציאה לכם.

ברצוננו לארגן גם נשף הופעות התעמלות וספורט ונודה לכם, אם תתעניינו בין חבריכם, שנרשמו לסיול, אם יש ביניהם כאלה שיוכלו להומיע על הבטה בתרגילי התעמלות, סיוף, איגרוף, הרמת משקלות וכו'.

שלכם,
בברכת חברים
והמכבי,

יוסף יקותיאלי
נשם ועדת כנוס היובל

העתק: מרכז מכבי ישראל.
נשיאות העולמית מכבי.

בית המכבי, רחוב המכבי, תל-אביב
Maccabi House, Maccabi st., Tel-Aviv, Israel

אגודה להתעמלות וספורט „מכבי" תל-אביב
כנוס היובל ט"ז-י"ט בתשרי תשכ"ך 18-21.10.1959
„MACCABI" SPORTS CLUB TEL-AVIV, ISRAEL
JUBILEE SPORTS MEET 18-21 October 1959

81/59

8.2.59
11.2.59 / 3554

לכבוד
מר א. תורי,
מזכיר הכבוד של ההסתדרות העולמית "מכבי",
רחוב נחמני 47,
ת ל - א ב י ב.

ח.נ.

בתשובה למכתבך מס' 1009 מה-1 בפברואר ש.ז. הנני מתכבד להודיעך, כי מועד כנוס היובל של אגודתנו נקבע סופית לחול המועד סכות תש"כ (ט"ז-י"ט בתשרי 18-21 באוקטובר 1959).

הועדה המכינית שלנו מכינה עתה את פרטי התכנית של כנוס היובל ואת לוח הזמנים ועם סיום עבודתה זו, נמציא לכם את התכנית ואת לוח הזמנים.

נא להסביר לנו בחוזר את רבר "הפגישה" עם צירי הקונגרס העולמי ה-14 בימים 26-30 באוקטובר ש.ז. - שהזכרת במכתבך הנ"ל, כי היסים האלה חלים לאחר חג הסכות ולא כללנו אותם בלוח הזמנים של כנוס היובל.

בברכת המקבץ,
יוסף יקותיאלי
בשם ועדת כנוס היובל

העתק: מרכז מכבי ישראל.

בית המכבי, רחוב המכבי, תל-אביב
Maccabi House, Maccabi st., Tel-Aviv, Israel

»מכבי«
אגודה להתעמלות ולספורט
תל-אביב
רחוב המכבים

»MACCABI«
SPORTS CLUB
TEL-AVIV
MACCABI STREET

122

TEL-AVIV 22.12.58 תל-אביב,

Ref. 772/58 מ

24.12/8496

לכבוד
ד"ר ר. אטלס,
מנהל הספורט,
מכבי עולמי,
רח' נחמני 47,
ת ל - א ב י ב.

ח.ב.

הנני להביא לידיעתך כי נתקבל מכתב מאגודת מכבי דרום אפריקה שבו הם מודיעים את הסכמתם לשגר קבוצה ספורטיבית בתאריכים אשר בו יבוצעו המשחקים במסגרת יובל מכבי תל-אביב.

אנו בהקדם האפשרי נשלח להם את תכנית המשחקים הספורטית.

לידיעתך.

בברכת המכבי,
א. אטלס
מנהל הספורט

23.11.58
889

לכבוד
אגודת מכבי תל אביב,
תל אביב

ח. נ.

קבלתי מכתבכם מיום 18.11.58 ביחד
עם ההכנית לבנין חיובל, שחוצא ע"י חח' יקותיאלי.

אני רוצה להפנות תשומת לבכם לעובדה כי,
כונתם של מכבי דרום אפריקה לשלח לישראל משלחת
ספורטיבית, באמצע חדש אוקטובר, 1959, ולפי דעתי,
חשוב מאד להאם פעולותיכם עם בקור זה.

אשמח לעמד לרשותכם לכל התיעצות נוספת
בענין זה.

בברכת המכבי,

בשם ד"ר ר. אשלם
נ. פיסטול
מזכיר

10.9.1958
803

לכבוד
אגודה להתעמלות ולספורט
מכבי תל-אביב
רחוב המכבים
תל-אביב.

ח.נ.,

בתשובה למכתבכם מיום 1.9.58 הננו
מתכבדים להודיעכם כי הציוד הועבר למחסן כללי כדי
לשמור עליו לשרות העניגים של כלל המכבים ואין
אנו יכולים להמשיך בשיטה שהיתה קימת בעבר כשהציוד
נשאר על אחריות אגודות ולא נשאר זכר.

בברכת חברים

מ. בן-דרור

אגודה להתעמלות ולספורט

מכבי תל-אביב

«MACCABI» SPORTS CLUB

TEL-AVIV

MACCABI STREET — רחוב המכבים

TEL-AVIV, 1.9.58 תל-אביב,

REF. [illegible]

נתקבל 4/9/58
נענה 8391

לכבוד
הסתדרות עולמית מכבי,
רחוב נחמני 47,
תל-אביב.

א.נ.

הנדון: ציוד ספורטיבי באיצטדיון המכביה.

אנו מודיעים לכם בזה שאנו נהיה אחראים עבור הציוד הספורטיבי הנמצא במחסני האיצטדיון לפי הרשימה אשר עליה יחתום חברנו אברהם גרין.

בהתאם לכך נבקשכם __לא להוציא__ את הציוד הספורטיבי ומכתבנו זה משמש אחריות מטעם אגודתנו לציוד שנקבל.

בברכת המכבי,
א. כספי
יו"ר האגודה

העתק:
מר א. גרין

[illegible]

«MACCABI» SPORTS CLUB
TEL-AVIV

אגודה להתעמלות
ולספורט
מכבי תל־אביב

MACCABI STREET רחוב המכבים

TEL-AVIV, 1.9.58 תל־אביב,

REF. 503/58 מ.

לכבוד
הסתדרות עולמית מכבי,
רחוב נחמני 47,
ת ל - א ב י ב .

א.נ.

הנדון: ציוד ספורטיבי באיצטדיון המכביה.

אנו מודיעים לכם בזה שאנו נהיה אחראים עבור הציוד הספורטיבי הנמצא במחסני האיצטדיון לפי הרשימה אשר עליה יחתום מברנו אברהם ברין.

בהתאם לכך נבקשכם לא להוציא את הציוד הספורטיבי וסכתבנו זה משמש אחרית מטעם אגודתנו לציוד שנקבל.

בברכת המכבי,

א. כספי
יו"ר האגודה

העתק:
מר ס. בן־דרור
מר ח. ברנר.

כנוס היובל של המכבי תל־אביב
חול המועד פסח תשי־ט!

תרס"ו 50 תשמ"ו
1906 1956

נפש דראה בגות ברא

אגרת לחברים ולאוהדים

מס. 1
א' באדר, תשי"ח
20 בפברואר 1958

כאת ועד אגודת המכבי תל־אביב
(בית המכבי, רחוב המכבים)

אל חברינו ואוהדינו היקרים!

במשך 50 שנות קיומה של אגודת המכבי תל־אביב, עברו דרכה אלפי חברות וחברים, אשר קבלו במחלקותיה וקבוצותיה השונות, אמון והדרכה בענפי הספורט השונים. השפעתה הטובה של אגודתנו על כל חבריה ותומכיה בחנוך הגופני, בהרגלי המשמעת, הסדר והדיקנות, ניכרת בהם תמיד, גם לאחר שפרשו ממנה.

אגודתנו זכתה בחברותם של אבות, בנים, נכדים ונינים. כל הדורות, והגילים מצאו באגודתנו, איש־איש בדורו ובזמנו, ענין רב וכר נרחב לפעולה. כל אותם החברים והחברות, יהיו תפקידיהם ומקומותיהם בחיים הפרטיים והצבוריים, אשר יהיו, הוגים חבה רבה וכבוד לאגודת המכבי תל־אביב — כל הימים.

אגודת המכבי תל־אביב היתה חלוצת תרבות־הגוף והספורט בארץ־ישראל. היא קבלה את חבריה מכל שדרות העם, ללא הבדל עדה, מעמד ומפלגה. ככה נהגה אגודתנו מאז נוסדה ביפו לפני 50 שנה ובמסורת נאה זו היא ממשיכה גם בימינו אלה. לכן רבים חבריה ואוהדיה בכל שדרות העם.

בשנה שעברה רצינו לחוג את חג היובל של אגודתנו, אולם בכדי שלא להפריע למכביה ה־5, דחינו את מועד חגנו לזמן יותר מתאים. עתה החלטנו לחוג את יובל אגודתנו ע"י עריכת כנוס־היובל בחול־המועד פסח תשי"ט (1959).

בכנוס היובל הזה ברצוננו לשתף את כל חברינו הותיקים והחדשים בפעולות ספורט ובארגון, כל אחד בתפקיד המתאים לו.

אגרת זו, שאנו שולחים לכם חברינו ואוהדינו, באה לחדש את הקשר ביניכם לבין אגודתכם. קראו נא בה (ובאלה שתבאנה אחריה) ברצון ומסרו אותה. לאחר קראכם בה, לידידיכם וחבריכם, למען יקראו אותה גם הם ותדעו כלכם על כל המתרחש במכבי תל־אביב ועל ההכנות לקראת כנוס־היובל שלנו.

נשמח לפרסם באגרותינו הבאות גם דברי חברים וידידים והצעותיהם ביחס לאגודתנו ולכנוס־היובל.

שלכם
בברכת המכבי
יוסף יקותיאלי
בשם ועד אגודת המכבי תל־אביב

ההכנות

לכנוס־היובל של המכבי תל־אביב

החלו

כנוס היובל של אגודת המכבי תל־אביב בחול־המועד פסח תשי"ט (1959) במסגרת חגיגות היובל של העיר תל־אביב.

(הצעה בקוים כלליים שפרטיה יקבעו ע"י הועדה הטכנית)

תקופת הכנוס: 3 ימים. ובתכנית תחרויות באתלטיקה־הקלה, התעמלות כללית, כדורגל וכדורסל.

אתלטיקה־קלה: תחרויות במקצועות עיקריים פתוחות לכל ספורטאי ישראל, מקצועות בודדים יהיו פתוחים גם לספורטאים מחו"ל.

התעמלות כללית: המכבי־הצעיר ת"א, תרגילי המכביה או תרגילי חג־העשור.

כדורגל: קבוצת א' של המכבי תל־אביב נגד קבוצה מפורסמת מחו"ל.

כדורסל: שדניך על גביע־היובל (יהכן זה שותפנה גם קבוצות חוץ).

נשף־היובל: מקהלה, התעמלות, רקודים ופרסים.

אצטדיון־המכביה בצפון תל־אביב ישוכלל ומקומות־ישיבה חדשים יוספו בו

ועדת האצטדיון המורכבת מחברינו בוסתנאי אבולעפיה, אליעזר ברון, דב כספי ושמעון ריגאי מטפלת עתה בהכנת התכנית להכנסת שכלולים באצטדיון־המכביה, בזמן הקרוב ביותר יגשו להדשאת שדה־המשחק בדשא ולהכשרתו למשחקי הכדורגל הקבועים של המכבי ת"א — (לדגלי אי־הכשרת שדה־המשחק נאלץ המכבי ת"א לשחק בזמן האחרון של מגרשים זרים!).

כמו־כן יוסיפו באצטדיון אלפים אחדים מקומות ישיבה עבור הקהל, יקימו מגרש בין־לאומי לכדורסל (מוקף מקומות־ישיבה רבים!) ויגדילו את התאורה באצטדיון לשם ארגון הרפעות לילה.

שי־היובל למכבי תל־אביב ליובל ה־50 לכיסוי הוצאות שכלול אצטדיון־המכביה ועריכת כנוס היובל.

הועדה הכספית של המכבי תל־אביב עומדת לבצע מגבית עממית בצבור כשם „שי־היובל למכבי תל־אביב".

„שי־היובל" העממי — 1 ל"י — יזכה את התורם בהנחות בדמי קניותיו בבתי־מסחר שונים ובהשתתפות בחלוקת פרסים יקרי־ערך שתערך בערב כנוס־היובל.

הצעות מעניינות שהעלו על הפרק

סדר פסח שני של וקני המכבי ת"א — *ההכנסות לתיקונים ושכלולים באצטדיון־המכביה*

רבים מחברי אגודתנו הגיעו לשנות הזקנה (60 ומעלה) ולאגודתנו לא היתה האפשרות — לערוך לכבודם חגיגות יובל. עתה עלתה ההצעה לערוך לכבוד חברינו היקרים האלה מסיבה נאה. מסיבה זו שתערך בחול־המועד פסח שני (בי"ח בניסן — 8 באפריל) תקרא „סדר פסח שני של המכבי ת"א", בסדר זה נשתף את כל חברינו מבני 60 ומעלה הם ונשיהם ומומניהם. „הגדת פסח מכבית" מיוחדת תערך ותודפס לכבוד הסדר הזה ובה תמונות חתני המסיבה.

ההכנסות המסיבה תוקדשנה לתיקונים ושכלולים באצטדיון־המכביה.

אלבום הבריכות של המכבי תל־אביב

לכבוד יובלה של אגודתנו יוכן אלבום גדול בבריכה מהודרת ובו דפים רבים שעליהם תכתבנה או תודבקנה ברכות היובל של חברינו אוהדינו.

האלבום יפתח לראשונה לכתיבת הברכות בסדר־הפסח השני של וקני המכבי ת"א (בחול־המועד פסח תשי"ח) ברכות של חברים ואוהדים ליובל אגודתנו לאלבום הברכות הזה, *תתקבלנה* במשך כל השנה עד לכנוס היובל.

אלבום הזכרון לחברינו הבלתי נשכחים

בימי שמחתנו בחג היובל של אגודתנו, לא נשכח את חברינו היקרים שהלכו לעולמם. באלבום מיוחד בבריכה מהודרת נרשום את שמות חברינו היקרים האלה, נדביק את תמונותיהם ונציין את פעולותיהם לטובת אגודתנו, למען הנציח את זכרם.

מדור מיוחד באלבום הזכרון הזה יוקדש לזכר חברי המכבי ת"א, או צאצאיהם שנפלו במלחמת השחרור, נציין את שמותיהם ונפרסם את תמונותיהם.

על מועד פתיחת אלבום־הזכרון והתחלת קבלת שמות ותמונות של חברינו ז"ל, נודיע באגרתנו הבאה.

מהמתרחש

באגודתנו

קבוצת הכדורסל של המכבי ת"א „אלופת ישראל" תשתתף במשחקי־הגביע אלופי קבוצות הכדורסל באירופה

קבוצתנו תשחק נגד הקבוצות המנצחות בתחרות אלופות יון—רומניה. המשחק הראשון יתקיים בחודש אפריל ש. ז. (באתונה או בבוקרשט) ושבועיים לאחריו יערך משחק הגומלין.

הוצאות השתתפות זו של קבוצת הכדורסל שלנו מגיעות לאלפי ל"י אחדים ומחלקת הכדורסל של המכבי ת"א מארגנת עתה התרמה כספית וכל חברי המכבי ואוהדיו מתבקשים לתרום בעין יפה.

קבוצת הכדורגל של המכבי ת"א נמצאת במקום הראשון

קבוצת הכדורגל שלנו נאמנה למטורת שלה נמצאת במקום הראשון בליגה הלאומית.

קבוצות הנוער שלנו תופסות את המקומות הראשון והשלישי במתנו.

בנבחרת הלאומית של ישראל (בקרדיף) נגד נבחרת וויילס השתתפו 6 שחקנים של המכבי ת"א: א. בן־דורי, י. גולדשטין, י. גלזר, א. נחמיאס, י. רבינוביץ וג. רוזניק.

המכבי הצעיר — עתיד המכבי

מחלקת „המכבי־הצעיר" באגודת המכבי ת"א דואגת לא רק לחנוכם־הגופני הטוב של החניכים, אלא גם מדריכה ומרגילה אותם לחיי סדר, דייקנות ומשמעת, לאהבת הורים ומורים, עמם, שפתם ומולדתם. ועדת הזוים ומורים חסייע למדריכי המכבי־הצעיר בעבודתם.

הורים הדואגים לעתיד ילדיהם ולחנוכם הטוב — שולחים אותם למכבי־הצעיד שע"י אגודת המכבי תל־אביב.

מקהלת המכבי תל־אביב צעירות וצעירים אוהבי זמר ושיר מוזמנים להצטרף!

ועד אגודתנו החליט לארגן מקהלה משלנו בהדרכת מנצח מעולה, אשר תשיר בהופעות המכבי וביחוד בחגיגות כנוס־היובל.

צעירות וצעירים אוהבי זמר ושיר מוזמנים להרשם למקהלה. *ההרשמה* במזכירות המכבי ת"א (בית המכבי, רחוב המכבים) בשעות 5—7 בערב, בכל ערבי השבוע, פרט לשישי ושבת.

שנת תשי"ח — שנת העשור למדינת ישראל — שנת המכבי תל־אביב

השנה הנוכחית תשמש לנו להכנות לקראת כנוס היובל של אגודתנו. בשנה זו יחגיגו כל חברי המכבי ת"א, ותיקים וחדשים, זקנים וצעירים לפעולות *ההכנה* לכנוס־היובל שלנו שיערך בחול־המועד פסח תשי"ט (1959).

ועדת הארגון והתעמולה תיזום השנה פעולות שונות ותשתדל ליצור אוירה בתל־אביב ובכל א"י שתתאים לבצוע מפעלים שהכנסותיהם יוקדשו לכסוי הוצאות שכלול אצטדיון־המכביה וכנוס היובל.

חברים וחברות מתבקשים להתגיס לעבודות ההכנה. כי העבודה רבה והזמן קצר. לכל חבר וחברה ימצאו תפקידים מתאימים. נא להרשם במזכירות האגודה.

כרטיס־חבר לכל חבר

חבר(ה), כרטיס־החבר הוא הקשר בינך לבין אגודתך, אם טרם קבלת כרטיס־חבר, פנה(י) בבקשה למזכירות המכבי תל־אביב "בית המכבי, רחוב המכבים) באחד הערבים (בשעות 6—7, פרט שישי ושבת) ותקבל(י) את כרטיסך.

אלבום־היובל של המכבי תל־אביב. חלק א'

בעריכת החברים: נשרי צבי, אלוף יהושע, יקותיאלי יוסף, תדהר דוד. מכיל את תקופת בראשית של אגודת המכבי ת"א—יפו בשנות 1906—1925, תולדות אגודת־המתעמלים העברית הראשונה בארץ־ישראל מפי מיסדיה וחבריה הותיקים בלוית תמונות רבות.

המחיר — —.2 ל"י.

לאגודות המכבי הנחה גדולה.

לפנות אל: דוד תדהר, תל־אביב נחלת־בנימין מס' 18, ת.ד. 475 טל. 62831.

בולי דואר

אגרת לחברים ואוהדים

מאת אגודת המכבי תל־אביב (בית המכבי, רחוב המכבים)

לכ'

ה' .....

.....

_____

ספורט־טוטו־ישראל

מופעל ע"י הועד האולימפי, ההתאחדות לכדורגל והתאחדות הספורט בישראל. הספורט־טוטו משמש מקור הכנסה לארגוני הספורט בארצנו. כל הספורטאים ואוהדי הספורט משתתפים בגיחושי הספורט־טוטו, זוכים בפרסי כסף גדולים והם מסייעים לפתוח הספורט בישראל.

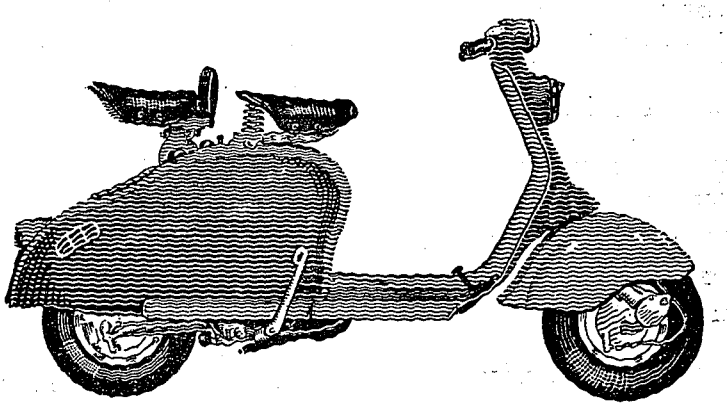

הספורטאי מבכר

Lambretta

כי הוא: * יחר גוח * יחר יציב * יחר אלגנטי * יחר חסכוני

דרך פתח תקוה 25 * ויזרה חברה ישראלית לרכב בע"מ * טלפון 3890

סוכנות ראשית לקטנועי למברטה

»מכבי«
אגודה להתעמלות ולספורט
תל-אביב
רחוב המכבים

»MACCABI«
SPORTS CLUB
TEL-AVIV
MACCABI STREET

TEL-AVIV 1.5.58 תל-אביב,

Ref. 8087

לכבוד
מכבי עולמי,
כאן

א.נ.

מצ"ב 2 כרטיסי הזמנה
למשחק הכדורסל בין צ.ה.ל. –
מכבי תל-אביב.

בברכת המכבים

אגודה להתעמלות ולספורט מכבי תל-אביב

מחלקת הכדורסל

6/4/1045

תל-אביב 8.4.1958

בילטין מס' 3

צ.צ.א. בוקרשט ניצחה -
במשחק הראשון במסגרת בית ג' לאלופות אירופה בכדורסל, ניצחה אלופת רומניה, קבוצת "צ.צ.א." בוקרשט את אלופת יוון "פנהליניוס" אתונה בתוצאה 60:63.

המשחק התקיים באתונה בנוכחות קהל רב. משחק הגומלין יתקיים בבוקרשט ב-15 לאפריל. המנצח במגפש זה, יתמודד עם מכבי תל-אביב.

מכבי ת"א הציע תאריכי מפגשים -
הועדה המארגנת של מכבי תל-אביב הציעה לקבוצות סרומניה ומיוון את תאריכי המפגשים. לפי הצעת מכבי ת"א, יתקיים המשחק הראשון בחו"ל בתאריך 23 לאפריל או ב-27 בו.

מפגש הגומלין בת"א יערך לפי אותה הצעה ב-12 למאי או ב-15 בו.
הועדה פנתה לאישור התאריכים למזכיר הכללי של הפיב"א מר ויליאם ג'ונס.

xxxxxxxxxxxxxxxxxxx

ועד מחלקת הכדורסל מבקר עתה את האפשרות של חכירת מסוס מיוחד גם במקרה שהמשחק הראשון יתקיים בבוקרשט.

נקבעו תאריכי המשחקים על "גביע היובל" -
מפעל גביע היובל לציון 25 שנות קיום מחלקת הכדורסל במכבי תל-אביב, יתקיים בימים 10-11-12 לאפריל במגרש מכבי תל-אביב, בהשתתפות 4 מהקבוצות הטובות במדינה.

בערב הראשון יום ה', 10 לאפריל 1958, בשעה 19.00, יתמודדו בפתיחת המפעל קבוצות מכבי תל-אביב ומכבי הדרום. בשעה 20.30: הפועל תל-אביב -הפועל חולון.

בערב השני, יום ו', 11 לאפריל, יתמודדו בשעה 19.00: מגרש ב'-מפסיד א'; בשעה 20.30: מנצח א' - מפסיד ב'.

בערב הסיום של המשחקים, מוצ'ש, 12 לאפריל, יתמודדו בשעה 19.00: מפסיד א'- מפסיד ב'; בשעה 20.30: מנצח א' -מנצח ב'.

מברקי ברכה למחזיקי הגביע -
אגודת מכבי ת"א, קיבלה השבוע עשרות מכתבי ומברקי ברכה מאגודות ומפעלים שונים בארץ, לרגל זכייתה בגביע המדינה לכדורסל.

משחקי הגביע התקיימו זו הפעם השניה, ומכבי ת"א זכתה להגן על התואר אותו רכשה לראשונה בנובמבר 1956.

תוצאות ממשחקי גביע אירופה -
"ספורט קלוב ריגה", אלופת בריה"מ, גברה בברלין המזרחית על אוניברסיטת "הומבולד", אלופת גרמניה המזרחית - 58:85.

"אקדמיק" סופיה, אלופת בולגריה ניצחה במשחק הראשון את "טרקל" חלב מסוריה 54:86.

xxxxxxxxxxxxxxxxxxxx
xxxxxxxxxxxxxxxxxx
xxxxxxxxxxxxxxxxx

כנוס היובל של המכבי תל־אביב

חול המועד פסח תשי־ט!

תרס"ו תשט"ז 50 1906 1956

אגרת לחברים ולאוהדים

מאת ועד אגודת המכבי תל־אביב

(בית המכבי, רחוב המכבים)

מס. 1

א' באדר, תשי"ח

20 בפברואר 1958

נפש ביאה בגופברא

אל חברינו ואוהדינו היקרים!

במשך 50 שנות קיומה של אגודת המכבי תל־אביב, עברו דרכה אלפי חברות וחברים, אשר קבלו במחלקותיה וקבוצותיה השונות, אמון והדרכה בענפי הספורט השונים. השפעתה הטובה של אגודתנו על כל חבריה ותומכיה בחנוך הגופני, בהרגלי המשמעת, הסדר והדיקנות, ניכרת בהם תמיד, גם לאחר שפרשו ממנה.

אגודתנו זכתה בחברותם של אבות, בנים, נכדים ונינים. כל הדורות, והגילים מצאו באגודתנו, איש־איש בדורו ובזמנו, ענין רב וכר נרחב לפעולה. כל אותם החברים והחברות, יהיו תפקידיהם ומקומותיהם בחיים הפרטיים והצבוריים, אשר יהיו, הוגים חבה רבה וכבוד לאגודת המכבי תל־אביב — כל הימים.

אגודת המכבי תל־אביב היתה חלוצת תרבות־הגוף והספורט בארץ־ישראל. היא קבלה את חבריה מכל שדרות העם, ללא הבדל עדה, מעמד ומפלגה. ככה נהגה אגודתנו מאז נוסדה ביפו לפני 50 שנה ובמסורת נאה זו היא ממשיכה גם בימינו אלה. לכן רבים חבריה ואוהדיה בכל שדרות העם.

בשנה שעברה רצינו לחוג את חג היובל של אגודתנו, אולם בכדי שלא להפריע למכביה ה־5, דחינו את מועד חגנו לזמן יותר מתאים. עתה החלטנו לחוג את יובל אגודתנו ע"י עריכת כנוס־היובל בחול־המועד פסח תשי"ט (1959).

בכנוס היובל הזה ברצוננו לשתף את כל חברינו הותיקים והחדשים בפעולות ספורט ובארגון, כל אחד בתפקיד המתאים לו.

אגרת זו, שאנו שולחים לכם חברינו ואוהדינו, באה לחדש את הקשר ביניכם לבין אגודתכם. קראו נא בה (ובאלה שתבאנה אחריה) ברצון ומסרו אותה. לאחר קראכם בה, לידידיכם וחבריכם, למען יקראו אותה גם הם ותדעו כלכם על כל המתרחש במכבי תל־אביב ועל ההכנות לקראת כנוס־היובל שלנו.

נשמח לפרסם באגרותינו הבאות גם דברי חברים וידידים והצעותיהם ביחס לאגודתנו ולכנוס־היובל.

שלכם

בברכת המכבי

יוסף יקותיאלי

בשם ועד אגודת המכבי תל־אביב

ההכנות

לכנוס־היובל של המכבי תל־אביב

החלו

כנוס היובל של אגודת המכבי תל־אביב בחול־המועד פסח תשי"ט (1959) במסגרת חגיגות היובל של העיר תל־אביב.

(הצעה בקוים כלליים שפרטיה יקבעו ע"י הועדה הטכנית)

תקופת הכנוס: 3 ימים. ובתכנית תחרויות באתלטיקה־הקלה, התעמלות כללית, כדורגל וכדורסל.

אתלטיקה־קלה: תחרויות במקצועות עיקריים פתוחות לכל ספורטאי ישראל, מקצועות בודדים יהיו פתוחים גם לספורטאים מחו"ל.

התעמלות כללית: המכבי־הצעיר ת"א, תרגילי המכביה או תרגילי חג־העשור.

כדורגל: קבוצה א' של המכבי תל־אביב נגד קבוצה מפורטמת מחו"ל.

כדורסל: טורניר על גביע־היובל (יתכן וזה שותפנה גם קבוצות חוץ).

נשף־היובל: מקהלה, התעמלות, רקודים ופרסים.

אצטדיון־המכביה בצפון תל־אביב ישוכלל ומקומות־ישיבה חדשים יוספו בו

ועדת האצטדיון המורכבת מחברינו בוסתנאי אבולעפיה, אליעזר ברון, דב כספי ושמעון ריגאי מטפלת עתה בהכנת התכנית להכנסת שכלולים באצטדיון־המכביה. בזמן הקרוב ביותר יגשו להדשאת שדה־המשחק בדשא ולהכשרתו למשחקי הכדורגל הקבועים של המכבי ת"א — (לרגלי אי־הכשרת שדה־המשחק נאלץ המכבי ת"א לשחק בזמן האחרון על מגרשים זרים!).

כמו־כן יוסיפו באצטדיון אלפים אחדים מקומות ישיבה עבור הקהל, יקימו מגדש ביז־לאומי לכדורסל (מוקף מקומות־ישיבה רבים!) ויגדילו את התאורה באצטדיון לשם ארגון הופעות לילה.

שי־היובל למכבי תל־אביב ליובל ה־50 לכיסוי הוצאות שכלול אצטדיון־המכביה ועריכת כנוס היובל.

הועדה הכספית של המכבי תל־אביב עומדת לבצע מגבית עממית בצבור בשם „שי־היובל למכבי תל־אביב".

„שי־היובל" העממי — 1 ל"י — יוכה את התורם בהנחות בדמי קניותיו בבתי־מסחר שונים ובהשתתפות בחלוקת פרסים יקרי־ערך שתעדך בערב כנוס־היובל.

הצעות מענינות שהעלו על הפרק

סדר פסח שני של זקני המכבי ת"א — ההכנסות לתיקונים ושכלולים באצטדיון־המכביה

רבים מחברי אגודתנו הגיעו לשנות הוקנה (60 ומעלה) ולאגודתנו לא היתה האפשרות — לערוך לכבודם חגיגות יובל, עתה עלתה ההצעה לערוך לכבוד חברינו היקרים האלה מסיבה נאה. מסיבה זו שתערך בחול־המועד פסח שני (בי"ח בניסן — 8 באפריל) תקרא „סדר פסח שני של המכבי ת"א", בסדר זה נשתף את כל חברינו מבני 60 ומעלה הם ונשיהם ומוזמניהם. „הגדת פסח מכבית" מיוחדת תערך ותודפס לכבוד הסדר הזה ובה תמונות מתני המסיבה.

הכנסות המסיבה תוקדשנה לתיקונים ושכלולים באצטדיון־המכביה.

אלבום הברכות של המכבי תל־אביב

לכבוד יובלה של אגודתנו יוכן אלבום גדול בכריכה מהודרת ובו דפים רבים שעליהם תכתבנה או תודבקנה ברכות היובל של חברינו אוהדינו.

האלבום יפתח לראשונה לכתיבת הברכות בסדר־הפסח השני של זקני המכבי ת"א (בחול־המועד פסח תשי"ח) ברכות של חברים ואוהדים ליובל אגודתנו לאלבום הברכות הזה, תתקבלנה במשך כל השנה עד לכנוס היובל.

אלבום הזכרון לחברינו הבלתי נשכחים

בימי שמחתנו בחג היובל של אגודתנו, לא נשכח את חברינו היקרים שהלכו לעולמם. באלבום מיוחד בכריכה מהודרת נרשום את שמות חברינו היקרים האלה, נדביק את תמונותיהם ונציין את פעולותיהם לטובת אגודתנו, למען הנציח את זכרם.

מדור מיוחד באלבום הזכרון הזה יוקדש לזכר חברי המכבי ת"א, או צאצאיהם שנפלו במלחמת השחרור, נציין את שמותיהם ונפרסם את תמונותיהם.

על מועד פתיחת אלבום־הזכרון והתחלת קבלת שמות ותמונות של חברינו ז"ל, נודיע באגרתנו הבאה.

מהמתרחש באגודתנו

קבוצת הכדורסל של המכבי ת"א „אלופת ישראל" תשתתף במשחקי־הגביע אלופי קבוצות הכדורסל באירופה

קבוצתנו תשתק נגד הקבוצות המנצחות בתחרות אלופות יון—רומניה. המשחק הראשון יתקיים בחודש אפריל ש. ז. (באתונה או בבוקרשט) ושבועיים לאחריו יערך משחק הגומלין.

הוצאות השתתפות זו של קבוצת הכדורסל שלנו מגיעות לאלפי ל"י אחדים ומחלקת הכדורסל של המכבי ת"א מארגנת עתה התרמה כספית וכל חברי המכבי ואוהדיו מתבקשים לתרום בעין יפה.

קבוצת הכדורגל של המכבי ת"א נמצאת במקום הראשון

קבוצת הכדורגל שלנו נאמנה למסורת שלה נמצאת במקום הראשון בליגה הלאומית.

קבוצות הנוער שלנו חופסות את המקומות הראשון והשלישי במחוז.

בנבחרת הלאומית של ישראל (בקרדיף) נגד נבחרת ווילס השתתפו 6 שחקנים של המכבי ת"א: א. בן־דורי, י. גולדשטין, י. גלזר, א. נחמיאס, י. רבינוביץ וז. רוזיק.

המכבי הצעיר — עתיד המכבי

מחלקת „המכבי־הצעיר" באגודת המכבי ת"א דואגת לא רק לתנוכם־הגופני הטוב של התניכים, אלא גם מדריכה ומרגילה אותם לחיי סדר, דייקנות ומשמעת, לאהבת הזולת ומזולת, עמם, שפתם ומולדתם. ועדת הורים ומורים תסייע למדריכי המכבי־הצעיר בעבודתם.

הורים הדואגים לעתיד ילדיהם ולחנוכם הטוב — שולחים אותם למכבי־הצעיר שע"י אגודת המכבי תל־אביב.

מקהלת המכבי תל־אביב צעירות וצעירים אוהבי זמר ושיר מוזמנים להצטרף!

ועד אגודתנו החליט לארגן מקהלה משלנו בהדרכת מנצח מעולה, אשר תשיר בהופעות המכבי וביחוד בחגיגות כנוס־היובל.

צעירות וצעירים אוהבי זמר ושיר מוזמנים להרשם למקהלה. ההרשמה במזכירות המכבי ת"א (בית המכבי, רחוב המכבים) בשעות 5—7 בערב, בכל ערבי השבוע, פרט לשישי ושבת.

שנת תשי"ח — שנת העשור למדינת ישראל — שנת המכבי תל־אביב

השנה הנוכחית תשמש לנו להכנות לקראת כנוס היובל של אגודתנו. בשנה זו יחגיסו כל חברי המכבי ת"א, ותיקים וחדשים, וקנים וצעירים לפעולות ההכנה לכנוס־היובל שלנו שיערך בחול־המועד פסח תשי"ט (1959).

ועדת הארגון והתעמולה תיזום השנה פעילות שונות ותשתדל ליצור אוירה בתל־אביב ובכל א"י שתאים לבצוע מפעלים שהכנסותיהם יוקדשו לכסוי הוצאות שכלול אצטדיון־המכביה וכנוס היובל.

חברים וחברות מתבקשים להתגיס לעבודות ההכנה, כי העבודה רבה והזמן קצר. לכל חבר וחברה ימצאו תפקידים מתאימים. נא להרשם במזכירות האגודה.

כרטיס־חבר לכל חבר

חבר(ה), כרטיס־החבר הוא הקשר בינך לבין אגודתך, אם טרם קבלת כרטיס־חבר, פנה(י) בבקשה למזכירות המכבי תל־אביב "בית המכבי, רחוב המכבים) באחד הערבים (בשעות 6—7, פרט שישי ושבת) ותקבל(י) את כרטיסך.

אלבום־היובל של המכבי תל־אביב, חלק א'

בעריכת החברים: נשרי צבי, אלוף יהושע, יקותיאלי יוסף, תדהר דוד. מכיל את תקופת בראשית של אגודת המכבי ת"א—יפו בשנות 1906—1925, תולדות אגודת־המתעמלים העברית הראשונה בארץ־ישראל מפי מיסדיה וחברית הותיקים בלוית תמונות רבות.

המחיר — 2. ל"י.

לאגודות המכבי הנחה גדולה.

לפנות אל: דוד תדהר, תל־אביב נחלת־בנימין מס' 18, ת.ד. 475 טל. 62831.

בול דואר

אגרת לחברים ואוהדים

מאת אגודת המכבי תל־אביב (בית המכבי, רחוב המכבים)

לכ׳

ה׳ .....

.....

ספורט־טוטו־ישראל

מופעל ע״י הועד האולימפי, ההתאחדות לכדורגל והתאחדות הספורט בישראל. הספורט־טוטו משמש מקור הכנסה לארגוני הספורט בארצנו. כל הספורטאים ואוהדי הספורט משתתפים בניחושי הספורט־טוטו, זוכים בפרסי כסף גדולים והם מסייעים לפתוח הספורט בישראל.

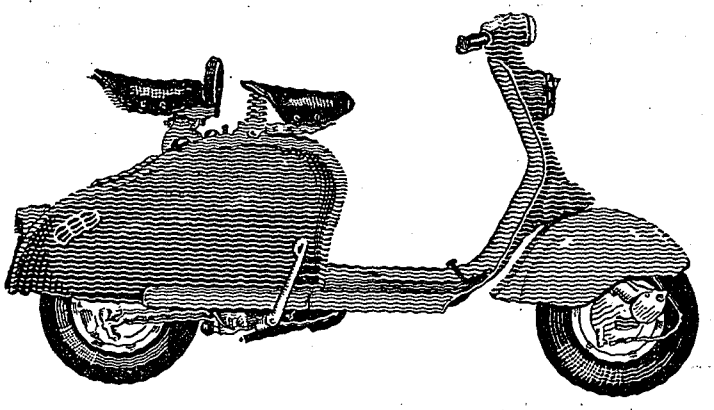

הספורטאי מכבר

Lambretta

כי הוא: * יוחר **גוח** * יוחר **יציב** * יוחר **אלגנטי** * יוחר **חסכוני**

דרך פתח תקוה 25 * **ויזרה** חברה ישראלית לרכב בע״מ * טלפון 3890

סוכנות ראשית לקטנועי **למברטה**

"MACCABI" SPORT CLUB
TENNIS SECTION
TEL-AVIV

Tel. 23952, 23744 : טלפונים P.O.B. 4081 ת. ד.

אגודה להתעמלות ולספורט

מחלקת הטניס

מכבי תל-אביב

תל-אביב, 1.1

לכבוד
ד"ר ר. אטלס
מנהל הספורט מכבי עולמי
ת.ד. 66
ת ל - א ב י ב

הנידון: מדליות למשלחת דרום-אפריקאית

א.נ.,

בחשובה למכתבך מס' 180 מ 13.12.57 הנני להודיעך שלמשלחת הדרום-אפריקאית למכביה החמישית מגיעים 2 מדליות עבור המקום השלישי בזוגות גברות.

לפי הצעת האורחים ובהסכמת כל ראשי המשלחות בענף הטניס הוחלט לא לשחק על מקום שלישי (ובעיקר בגלל חוסר זמן) כי אם לחלק מדליות נוספות לכל השחקנים אשר הגיעו לחצי גמר.

לאור סיכום זה בקשתי מהח' שומכר להמציא לי 8 מדליות נוספות, אולם טרם נעניתי. מתוך 8 המדליות האלה אני חייב לשלוח 2- לדרום-אפריקה, 2- לאנגליה, ו4- לחלק בין שחקני ישראל.

אבקשך איפוא לשלוח לי 8 מדליות בכדי שאני אוכל למלאות אחרי התחייבותי.

ב ב ר כ ה ה מ כ ב י

א.פלייצר, מהנדס
יו"ר ועדת הטניס

«MACCABI» SPORTS CLUB
TEL-AVIV

אגודה להתעמלות
ולספורט

מכבי תל־אביב

MACCABI STREET רחוב המכבים

TEL-AVIV, 16.12.57 תל־אביב,

REF. 572/57 23/12/7663

לכבוד
הח' פרץ דבן,
רחוב שמשון 4,
תל־אביב

א.ב.

קראנו את מכתבך מת־6 דבא בדבר המקרה המעצים שקרה לך בעדה המכביה החמישית, צר לנו מאד על המקרה הזה, אולם לא בנו ואף לא בחברנו יומף יקותיאלי האשם.

שבועות אחדים לפני המכביה נתבקשנו ע"י החבר חיים ויין, ראש ועדת המכבים של המכביה, לארגן קבוצת מכבים ותיקים בעלי זכויות במכבי בתלבושת מלאה למען ישאו את דגל המכביה (כשהוא פרוש) בראש התהלוכה במכסי הפתיחה והנעילה במכביה החמישית.

כהתאם לכך מטל חברנו יקותיאלי בבצוע הדבר ואחר התיעצות עם הועד ועם ועדת חברים מהותיקים, קבענו את החברים הותיקים שישאו את הדגל ובתוכם גם אתה, אף הודענו זאת בכתב להנהלת המכביה (לידי הח' ויין) ולכל החברים האלה.

לצערנו ושלא באשמתנו וללא התיעצות בנו, חלו שנויים בהרכב קבוצת בושאי הדגל, אולם נדמה לנו, כי אתה צוינת בין אלה שישאו הדגל, גם לאחר השנויים, על כל פנים, ערערנו בזמנו לפני האחראים לכך ותבענו את על[illegible]גם של חבריגו.

באשר לכרטיסים למכביה, הרי לא היה לאגודתנו כל חלק בחלוקת כרטיסים ובהזמנת חברים. דבים מחבריגו, אשר נשאר בעול המכבי והמכביה, לא הוזמנו וכמובן שאין זה הוגן ונאה, כי ע"י כך אנו מרחיקים מאתנו את חבריגו הטובים ביותר, אולם, כפי שכבר אמרנו, לנו אין יד בדבר. בועדת המשפלת בחלוקת הכרטיסים, שבו חברים, אשר קשריהם עם המכבי ישראל בכלל והמכבי תל־אביב בפרט הם רופפים מאד והם לא לקחו בחשבון את הדעה הנגרמת על ידי הזלזול שלהם בחברים מכבים באמנים, לעבודת המכבי היקרה לכלנו.

2 ./.

«MACCABI» SPORTS CLUB
TEL-AVIV

אגורה להתעמלות
ולספורט
מכבי תל־אביב

MACCABI STREET רחוב המכבים

TEL-AVIV, תל־אביב,

REF. ת.

העתק מסכתב זה הנגו שולחים למרכז המכבי ישראל, לנשיאות המכבי העולמי ולח' יהושע אלוף לסען ידעו ויבינו כי אין לזלזל ברגשות של חברים מכבים היקרים לנו ולאגודתנו.

את ברטיס החבר שלך מס. 6906 הנגו מחזירים לך ונגנו מסיבים לראותך כאחד מחבריגו הותיקים והנכבדים.

באשר לתלבושת שלך , [illegible] תוכל לקבלה במוערון האגודה בכל יום בין השעות 6-8 בערב.

בברכת המכבי,

א. בטפי
מזכיר כללי

העתק: מרכז מכבי ישראל.
לנשיאות העולמית.
לח' י. אלוף.

«MACCABI» SPORTS CLUB
TEL-AVIV

אגודה להתעמלות
ולספורט
מכבי תל־אביב

MACCABI STREET רחוב המכבים

TEL-AVIV, 16.12.57 תל־אביב,

REF. 571/57

23/12/7664

לכבוד
הח׳ מרק דגן,
רחוב שמשון 4,
תל־אביב,

ח.נ.

קראנו את מכתבך מה-6 דצא בדבר המקרה המעציב שקרה לך בערב המכביה החמישית, צר לנו מאד על המקרה הזה, אולם לא בנו ואף לא בחברנו יוסף יקותיאלי האשם.

שבועות אחדים לפני המכביה נתבקשנו ע״י החבר חיים ויין, ראש ועדת המכבים של המכביה, לארגן קבוצת מכבים ותיקים בעלי זכויות במכבי כתלבושת מלאה למען ישאו את דגל המכביה (כשהוא פרוש) בראש התהלוכה במכפי הפתיחה והנעילה במכביה החמישית.

בהתאם לכך טפל חברנו יקותיאלי בבצוע הדבר ואחר התיעצות עם הועד ועם ועדת חברים מהותיקים, קבענו את החברים הותיקים שישאו את הדגל ובתוכם גם אתה, אף הודענו זאת בכתב להנהלת המכביה (לידי הח׳ ויין) ולכל החברים האלה.

לצערנו ושלא באשמתנו וללא התיעצות בנו, חלו שנויים בהרכב קבוצת נושאי הדגל, אולם נדמה לנו, כי אתה צוינת בין אלה שישאו הדגל, גם לאחר השנויים, על כל פנים, ערערנו בזמנו לפני האחראים לכך ותבענו את עלבונם של חברינו.

באשר לכרטיסים למכביה, הרי לא היה לאגודתנו כל חלק בחלוקת כרטיסים ובהזמנת חברים. רבים מחברינו, אשר נשאו בעול המכבי והמכביה, לא הוזמנו וכמובן שאין זה חוצן ונאה, כי ע״י כך אנו מרחיקים מאתנו את חברינו הטובים ביותר, אולם, כפי שכבר אמרנו, לנו אין יד בדבר. בועדה המטפלת בחלוקת הכרטיסים, שבו חברים, אשר קשריהם עם המכבי ישראל בכלל והמכבי תל־אביב בפרט הם רופפים מאד והם לא לקחו בחשבון את הרעה הנגרמת על ידי הזלזול שלהם בחברים מכבים נאמניך, לעבודת המכבי היקרה לכלנו.

2 ./.

«MACCABI» SPORTS CLUB
TEL-AVIV

אגודה להתעמלות
ולספורט

מכבי תל־אביב

MACCABI STREET רחוב המכבים

TEL-AVIV, תל־אביב,

REF. ב"ה

העתק מסמכתב זה הנכו שולחים למרכז המכבי ישראל, לנשיאות המכבי העולמי ולח' יהושע אלוף למען ידעו ויבינו כי אין לזלזל ברגשות של חברים מכבים היקרים לנו ולאגודתנו.

את כרטיס החבר שלך מס. 6905 הנכו מחזירים לך ונכנו מסשיכים לראותך כאחד מחברינו הותיקים והנכבדים.

באשר לתלבושת שלך, [illegible] תוכל לקבלה במועדון האגודה בכל יום בין השעות 6-8 בערב.

בברכת המכבי,

א. כספי
מזכיר כללי

העתק: מרכז מכבי ישראל.
לנשיאות העולמית.
לח' י. אלוף.

תל-אביב, 3 ביולי 1957
6373

לכבוד
אגודת מכבי
רח' המכבים 2,
תל-אביב

א.נ.,

נודה לכם באם תשלחו את בא-כחכם
לשם שיחה בקשר לסדרנות במכביה.

משרת הפגישה היא לקבל הצעה מאחת
אגודות המכבי שתקבל על עצמה את הסדרנות
בכל מפעלי המכביה.

הפגישה תתקיים ביום ראשון, 7.7.57
במשרד המכביה, נחמני 47 בשעה 1800.

בכבוד רב,

י. אלוף
מנהל המכביה

תל-אביב, 3 ביולי 1967
6374

לכבוד
אגודת "מכבי"
פתח-תקוה

א.נ.,

נודה לכם באם תשלחו את בא-כחכם
לשם שיחה בקשר לטרנות במכביה.

משרת הפגישה היא לקבל הצעה מאחת
אגודות המכבי שתקבל על עצמה את הטרנות
בכל מפעלי המכביה.

הפגישה תתקיים ביום ראשון, 7.7.57
במשרד המכביה, רח' נחמני 47 בשעה 1800.

בכבוד רב,

י. אלוף
מנהל המכביה

»MACCABI«
SPORTS CLUB
TEL-AVIV
MACCABI STREET

» מ כ ב י «
אגודה להתעמלות ולספורט
תל-אביב
רחוב המכבים

TEL-AVIV, 16.6.57 תל-אביב,

Ref. ת.

לכבוד
הז' ד"ר ר. אטלס
הסתדרות עולמית מכבי,
ת.ד. 76, תלאביב.

ת.נ.

הנני להביע לך בזאת את תודתנו העמוקה עבור הפרס הנאה שחדרת למפעל האתלטיקה הקלה ע"ש יחזקאל דרין ז"ל.

בברכת המכבי,
א. אטלס
מנהל הספורט

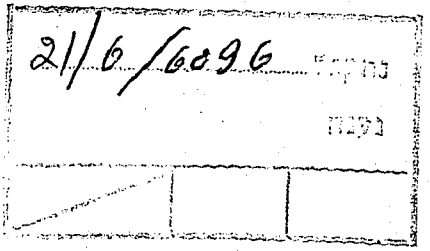

תל-אביב, 21 ביוני 1957
6307

לכבוד
אגודה להתעמלות ולספורט
מכבי תל-אביב
רחוב המכבים
תל-אביב.

ח.נ.

בתשובה למכתבכם בעניין קבלות פנים וכדומה הנני להודיעכם בזה כי הדבר הועבר לועדה שתטפל בעניני הכספים.

בברכת חברים,

י.אופלטקה
מזכיר כללי

"MACCABI" SPORT CLUB
TENNIS SECTION
TEL-AVIV

Tel. טלפון P.O.B. 4081 ת. ד.

אגודה להתעמלות ולספורט
מחלקת הטניס
מכבי תל-אביב

תל-אביב 8.3.57

לכב.
דר' ר. אטלס
ב א ו.

הנידון: ציוד טניס לטכניה החמישית

דר' אטלס הנכבד,

בהסתמך על השיחה שלנו, להלן רשימת הציוד הדרוש לנו לשם בצוע יעיל של תחרויות הטניס בטכניה החמישית:

1) 24 תרימר כדורי טניס בקופסאות פח של 3 כדורים תוצרת "דונלופ טורם" בלבד.

2) 6 רשתות למגרשים, תוצרת "דונלופ" DUNLOP TENNIS NET, DOUBLE TOP CHAMPIONSHIP
(במקרה ונשחק גם על מגרשי טוקדון הכדורת, יהיה צורך ב-2 רשתות נוספות, ולכן רצוי להביאן זאת לספרע)

3) 10 מרסים מושלמים לרשתות באמצע TENIS NET-ADJUSTER COMPLETE
(מכשיר עזר זה זול מאוד והוא דרוש)

4) 10 מערכות של חוטי טניס טבעיים (לא ניילון) TENNIS GUTS NATURAL
(כל מערכת כוללת 2 חוטים).

בתקוה שהציוד הנ"ל יגיע בזמן, אבקשך גם לשים לב להערותי לגבי המעיפים דלעיל, על מנת גם להבטיח טיב הציוד ושמירת ההוראות הבין-לאומיות בקשר לזה.

בכבוד רב ובברכת המכבי
א. פייצר, מהנדס

"MACCABI" SPORT CLUB
TENNIS SECTION
TEL-AVIV

Tel. טלפון P.O.B. 4081 ת. ד.

אגודה להתעמלות ולספורט
מחלקת הטניס
מכבי תל-אביב

תל-אביב 8.3.57

המכביה החמישית

לכב.
דר' ר. אטלס
ב א ן

א.ג.נ.

אני מסתמך על השיחה בינינו בענין הזמנת שחקני טניס למכביה החמישית ובכדי להבטיח השתתפות שחקנים ידועי שם יש צורך להתקשר כבר עכשיו עם אגודי הטניס בארצות שונות ולבקש מהשחקנים מאלה לשטור על התאריכים של המכביה. להלן רשימה ראשונה של שחקני טניס:

1. ארה"ב: גרנט בולדן, סיד שברץ, הרברט פלם, פ.איזנברג, דר' גלר, והנב': אניסה קנסר, סרכי גרינברג, דוסי לוין.
2. אנגליה: הסבורגר, קלמן, ויטמן וכ"ו וכן הגברות אנגלה בקסטון לוי, לויס וכ"ו
3. אפריקה דרומית: סיד לוי, אבה סיגל, קצין וכ"ו

בנוגע ליתר הארצות, אין לנו דרישות סיוחדות פרט אולי לגבי שוץ (גב' רות קאופמן). אני מקוה שההזמנות תצאנה בזמן לכל הארצות על מנת להבטיח השתתפות רבה.

בכבוד רב ובברכת הספרי

א. פיידר, מהנדס
יו"ר הועדה

7 בנובמבר 1956
5534

לכבוד
מר אהרן כהנא
מכבי תל-אביב
רחוב המכבים
תל-אביב.

ח.נ.

אנו מתפלאים מאד על כי שרם נעניכו, על אף פניותינו החוזרות ונשנות בכתב ובע"פ, להחזרת הסכום של -.60 ל"י - תרומת הו"ח יפו-ת"א - אשר הועבר אליכם בשעות עוד בראשית הקיץ העבר.

נא לראות פניתנו זו בדחופה ביותר לאור הצרכים הרבים הקשורים עם ההכנות לקראת המכביה ה-5.

בב"ח
המחלקות עולמית "מכבי"
המרכז העולמי

י. אופלפקה
מזכיר כללי

»MACCABI«
SPORTS CLUB
TEL-AVIV
MACCABI STREET

» מ כ ב י «
אגודה להתעמלות ולספורט
תל־אביב
רחוב המכביה

TEL-AVIV, תל־אביב, 17.6.56

Ref. 302/56 מס

לכבוד
הסתדרות פולטית מכבי,
ת.ד. 76,
ת ל - א ב י ב .

ח.ב.

הנדון: מכתבכם מיום 11.6.56 מס' 5231.

שלחנו אליכם את הסברק באותו היום שקבלנו אותו.

הסברק היה מוגה בתיבת הדואר שלנו ולא הובא ע"י שליח של הדואר.
שלחנו אליכם את הסברק בדואר הואיל והיינו בטוחים כי למהרתו יגיע אליכם ואם לא הגיע האשמה בדואר ולא בנו.

בברכת המכבי,
א. כספי
מזכיר כללי

RECEIVED 15/4/56 התקבל
Department מחלקה
ANSWERED 5337 נענה
FILE תיק

»MACCABI«
SPORTS CLUB
TEL-AVIV
MACCABI STREET

» מ כ ב י «
אגודה להתעמלות ולספורט
תל־אביב
רחוב המכבים

TEL-AVIV, 17.6.56 תל־אביב,

Ref. 302/56 מס

לכבוד
הסתדרות עולמית מכבי
ת.ד. 76,
ת ל – א ב י ב .

א.נ.

הנדון: מכתבכם מיום 11.6.56 מס' 5231.

שלחנו אליכם את המברק באותו היום שקבלנו אותו.

המברק היה מונח בתיבת הדואר שלנו ולא הובא ע"י שליח של הדואר.

שלחנו אליכם את המברק בדואר הואיל והיינו בטוחים כי למחרתו יגיע אליכם ואם לא הגיע האשמה בדואר ולא בנו.

בברכת המכבי,
א. כספי
מזכיר כללי

נתקבל 15/6/56
מחלקה
נענה 5337
FILE תיק

11 ביוני 1956
5231

לכבוד
אגודה להתעמלות ולספורט
"מכבי"
רחוב המכבים
תל-אביב.

חברים יקרים,

בידם החמשי שעבר נתקבלה מעטפה שלכם ע"י הדאר ובתוכה מצאנו מברק השייך לנו ואשר הגיע אליכם בטעות. פרק הזמן שחלף בין הגיע המברק לארץ ומסירתו לנו היה לא פחות ולא יותר מאשר ארבעה ימים !

למותר לציין כי כל מברק מכיל בתוכו הודעה דחופה. קיימות אפשרויות רבות להעביר הלאה מברק לתעודתו. ראשית, יכולתם להחזיר מיד את המברק באמצעות מוסרו מטעם הדאר. ואם דבר זה לא נעשה הרי לא קשה היה להעביר מיד תכנו טלפונית ולאחר זמן-מה להמציאו לנו ע"י שליח.

מחובתנו למרים בהבעת השתוממות רבה על ההזנחה המשוועת שהיתה מכת חלקו של מברק זה.

בב"ח,
ההסתדרות עולמית "מכבי"
המרכז העולמי
י. אדלפקה
מזכיר כללי

8 ביוני 1956
5230

לכבוד
אגודה להתעמלות ולספורט
"מכבי"
רחוב המכבים
תל-אביב.

חברים יקרים,

בעניין רב הננו להצטרף לקהל המברכים בקשר לנצחון קבוצת הכדורגל מכבי תל-אביב באליפות המדינה לכדורגל.

לאחר הנצחון המזהיר של קבוצת הכדורגל שלכם, תהיינה הנ"ל מהודה מנוף כביר להתפתחותה והתעצמותה של אגודתכם.

לחתום משה באותן אישיות בנצחונות אלה משום סיפוק מיוחד באשר היו לו עמל וטרדות רבים בהכנת מסעותיהם השונים לחו"ל, זשואב אני איפוא רב נחת מהתקדמות זו.

בברכת המכבי

המחלקה עולמית "מכבי"
המרכז העולמי
ד"ר ר.אטלס
מנהל הספורט

7 ביוני 1956
5206

לכבוד
מר שמואל שפהל
רחוב גאולה 29
תל-אביב.

ח.נ.

בזמנו פנינו אל מר כהנא, גזבר מכבי תל-אביב, בקשר להחזרת הסכום של -.50 ל"י שהעבר בטעות אל מכבי תל-אביב ע"י הלואה וחסכון, רחוב הרצל ת"א.

דבר הטעות הזו אושר לנו באופן מחלט ע"י מנהל הו"ח מר גורדון.

יש לחמוה על כך שעד כה לא נעשתה כל פעולה לתקון הטעות המצערת. אבקשך על כן שתואיל בטובך לדאוג לכך שהסך הנ"ל יוחזר אלינו בהקדם.

בב"ח,
המחלקה העולמית "מכבי"
המרכז העולמי

מ.מרקום
גזבר

5 ביוני 1956
5198

לכבוד
אגודה להתעמלות ולספורט
"מכבי"
רחוב המכבים
<u>תל-אביב</u>.

חברים יקרים,

קבלו-נא את מיטב הברכות והאיחולים לרגל נצחונה של מכבי תל-אביב באליפות המדינה בכדורגל. איחולינו הלבבים מופנים כמו כן אל מדריכי ומאמני הקבוצה ומחקניה הצעירים אשר התבלטו הפעם והראו כשר פעולה נדיר.

הצבירו-נא בהזדמנות זו את ברכתנו לקבוצת הכדורגל שלכם לקבלת הרבגאות הארצית בענף ספורט חשוב זה לפני זמן-מה.

בברכת המכבי

ברכת חזק ואמץ!

המחלקות עולמית "מכבי"
המרכז העולמי

א.נתנאל, יו"ר

«MACCABI» SPORTS CLUB
TEL-AVIV

אגודה להתעמלות
ולספורט
מכבי תל-אביב

MACCABI STREET — רחוב המכבים

TEL-AVIV, 12.3.56 תל-אביב,

REF.

14/3/56
5147
נכנס
תיק

לכבוד
התאחדות לספורט בישראל,
רחוב השרון 17,
ת ל - א ב י ב.

א.נ.

בתשובה למכתבכם מס' 2220 מיום 19.2.56 אנו מתכבדים להמציא לכם:

א) העתק מכתבנו שהעברנו למשרד החוץ, למחלקה למערב אירופה, המסביר את הדבר.

ב) לפי הנוהל המקובל אין אגודה פונה למשרד זה או אחר, על אשור נסיעה לחו"ל לסדרת משחקים.

במקרה זה בהעתק מיו"ר הועדה הבין משרדית לקשרי ספורט בינלאומיים, תפקיד האגודה לפנות:

1) למרכזה. 2) להתאחדות לספורט בישראל.

אנו חושבים שהננו בדרך הנכונה והמקובלת.

לעצם התלונה של הצירות הבלגית שלנו בנדון אנו מוצאים לנכון להעיר שהננו בדעה אחת שהמתלונן אינו בקי בעניני כדורגל — וזה לצערנו. המשחק של קבוצתנו עם הצבא הצרפתי בפריז אורגן ע"י אנשי המקום בצורה

./.

«MACCABI» SPORTS CLUB

TEL-AVIV

MACCABI STREET

TEL-AVIV.

אגודה להתעמלות
ולספורט

מכבי תל-אביב

רחוב המכבים

תל-אביב,

REF.

- 2 -

לקראת ביקורו בתל-אביב לשחק זה שחקנים רשמיים של ההתאחדות האקדמית,
העמידו לשחק שחקנים מבין מקבל ששטר בארץ עד אשר לשורת הצבא הערבי.
בהרם השחק הב"ער אנשי צבא ושטים מקרבים דעתם שבשנים לרעתנו הזה
כתוצאה מהתחרות אשר נשים בישראלים בשנושה במשחק נבטרת צה"ל כגד נבחרת
הצבא הצרפתי שמוקמים בארץ, דבר אשר גרם שהקבוצה הצרפתית עזבה בזמנו
את המגרש רק בהעברת מכשה הצרפתי גם מורד לשחק. בנוסף לכך בשם המשחק
בפריז הב"ע בשר קרליבל דוברים, השופטים לממרדם בצבא הצרפתי, על
המשרה הבריע שנים לעצבנות שמקיצי.

בנוסף לכך בבמר התחרות נמצא אציר הכבד עם קבוצתנו לצלים משותף
ועודד את הקבוצה למרות שהשמיעה במשחק. לא שמור אנשי המשלחת כל
הערב מפי הציר.

בשיכרון הדברים בידי אשרם להעניש כל שחקן המתפרע ולהוציאו
מהמשחק. דבר כגון זה לא נעשה במשחק המדובר נגד אף אחד משחקינו.

אנו מצטערים מאד שבוקבל הרושם אלא מרצון של צירותנו הנכבדה
בצרפת. אולם אנו מבקשים מאד שלאור ההלכה הזו הנובעת משם הטוב של
מכבי ת"א, הבחשבת לאחת הקבוצות המעולות ביותר באירופה, בין הנשי
מאד שהוזמנה מבין ספורטיה הברוק איך קבוצתנו דורשה את כבוד ישראל
בבריסל, ג'ינבה, לונבל, מונשטיין, קאן, בלבדו, מונטימר, מילבו,
בולוניה וכו'.

עצם העובדה שצירותנו במצרות הזמנות של קבוצות רציניות ביותר
באירופה הרוצות להתמודד אתנו במשחקים קודמים, מוכיחה שקבוצת מכבי
ת"א מקובלת בשם הטובה ביותר. העובדה לייצג את מדינתנו בגאות בשמה

./.

אגודה להתעמלות
ולספורט

מכבי תל־אביב

«MACCABI» SPORTS CLUB

TEL-AVIV

MACCABI STREET — רחוב המכבים

- 3 -

TEL-AVIV, — תל־אביב,

REF. — מס.

ספורט זה בכל חלקי העולם.

אנו בטוחים שלאחר שתחקרו ותבדקו את ההתנהגות קבוצתנו בערים הנ"ל תמצאו לנכון להגיש לנו את העזרה הדרושה.

במשך שנים אחדות, בשטחי הספורט השונים, ייצגה את קבוצתנו בכבוד ובמשך כבוד על חברים מאגודתנו משתתף בקביעות בנבחרת ישראל. חבריה שייצגו ארצנו בחו"ל, ובמקרה זה יו"ר המשלחת, יודעים את מעשיהם מקרוב. יש בידינו קטעי עתונות ומכתבים מיוחדים להוכיח את הצורה הטובה והמתאימה שבה ייצגה קבוצתנו את הספורט הישראלי. אנו חוזרים ומדגישים שכנראה ציר קבוצתנו הנבחר אשם בתקרית שהיתה במשחק ע"י שחקנינו, אשר במקרה זה הוא היה גם ראש הקבוצה ולפי דעתנו מגיע לו להעיר לשופטים על צורת שפיטה. אולם מן ההתנהגות לצורת ההנהגה של הצירות ודאי שהסתבך רב. ויתכן שאין באלה שאנו מעונינים להשמיץ את אגודתנו שמצאנו עצמנו כנרגני [?] ספורט, ויחד להביא את הציר הנבחר להגנה בכתב לאחר המשחק.

אנו מעונינים מאד שתהליכה הוגנת לברור התקריות שבין הנבחרת בעת ביקור בארץ, בכדי שבבירור יתקיימו הבדיקות וההנחיות של ראשי משלחתנו שהשתתפו במסע. אנו בטוחים שהתוצאה בירור זה תבהיר בכוונה את הופעתנו. ודאי עכשיו לכרטיס שתקבלו מאתנו אחרות, תקבלו תמונה שונה מאשר כבהנהגה הלא-צודקת ובמרשם המסולף לגבי הופעתנו, שהיתה גורמת כבוד של הספורט הישראלי בארצם.

בברכת מכבי,

אגודה להתעמלות ולספורט "מכבי" תל־אביב

ה נ ה ל ה

העתקים-
מרכז מכבי ישראל,
הסתדרות מכבי עולמית.

ד ע ת

11.12.55

לכבוד
משרד הפנים,
המחלקה למשרד אירופה,
ה ק ר י ה.

א.נ.

הנדון: משק קבוצת הכדורסל של אגודתנו לחו"ל.

הנני מתכבד להודיעכם שקבוצת הכדורסל של אגודתנו עומדת לצאת בימים 15,12,55 לשורת משחקים בין לאומיים בארצות: צרפת, בלגיה ואיטליה.

הודעה מתאימה על המסע נשלחה למישרדות ישראל בארצות הנ"ל.

בברכת הכבוד,

א.נסטי
מזכיר כללי

22 בפברואר 1956
4929

לכבוד
מר כהנא
גזבר מכבי תל-אביב
רחוב המכבים
תל-אביב.

ח.נ.

הננו לבקשכם בזה להעביר אליכו
בהקדם את השיק בסך -.60 ל"י אשר
נשלח אליכם בטעות ע"י הלואה וחסכון,
רחוב הרצל, ת"א.

דבר הטעות הזו אושר לנו באופן
מוחלט ע"י מנהל הו"ח מר גורדון
ונודה לכם אם תמציאו לנו את הסכום
הנ"ל בחוזר.

בב"ח,
הסתדרות עולמית "מכבי"
המרכז העולמי
מ. מרקום
גזבר

13 בפברואר 1966

4909

לכבוד
הנהלת מכבי תל-אביב
רחוב המכבים
<u>תל-אביב.</u>

לתשומת לב מר כהנא

ח.נ.

אנו נשמח מאד ונכיר לכם תודה אם תואילו, בכל הזדמנות אשר הכם מארגנים תחרות חסובה, לפקדנו ולהעניק לנו כמה כרטיסי הזמנה - ולו רק מספר סמלי.

בברכת חברים
הסתדרות עולמית "מכבי"
המרכז העולמי

י.אופלטקה
מזכיר כללי

30 בינואר 1956

4873

לכבוד
ברית מכביס עתיד
רחוב דיזנגוף 96
תל-אביב.

ח.נ.

בתשובה למכתבכם מיום 12.1.56
ברצוני להודיעכם כי פניותי למכבי-
שוויץ בקשר להכללת ענף השחיה
בתכנית "משחקי מכבי-אירופה" היו
לשוא.

במכבי-שוויץ אין התעניינות
מיוחדת לענף השחיה ואין להם האנשים
שיוכלו לארגן תחרויות בשחיה.
פנית מכבי-שוויץ לאגודת שחיה מקומית
בציוריך במטרה לארגן משחקים אלה
לא הביאה לשום תוצאות.

לעומת זאת פניתי למכבי-בלגיה לקבלת
קבוצה קטנה של שחיינים זכתה לתשובה חיובית,
בתנאי שתאריך התחרויות יהיו בח' יוני.
אני עומד בקשר עם ד"ר קורן, יו"ר
ועדת השחיה של מכבי-ישראל בענין זה.

בב"ח,
הסתדרות עולמית "מכבי"
ד"ר ר. אטלס
מנהל הספורט

»MACCABI«
SPORTS CLUB
TEL-AVIV
MACCABI STREET

» מ כ ב י «
אגודה להתעמלות ולספורט
תל־אביב
רחוב המכבים

TEL-AVIV. 24.1.56 תל־אביב.

Ref. 71/56 מ

RECEIVED 26/1/56
Department
ANSWERED 5026 נענה
FILE תיק

לכבוד
הסתדרות עולמית מכבי,
ת.ד. 76,
ת ל – א ב י ב .

א.ג.,

אנו מאשרים קבלת מכתבכם מס' 4852
מיום 18.1.56.

באם בקבל מכתבים הסיועדים לכם במציאם
למשרדכם.

בברכת מכבי,
ש. כהן
סזכיר כללי

18 בינואר 1956
4852

לכבוד
הנהלת מכבי תל-אביב
רחוב המכבים
<u>תל-אביב</u>.

ח.נ.

אנו מרשים לעצמנו להפנות את תשומת-לבכם לכך כי נעשו מצדנו פניות רבות בכתב ובע"פ בקשר למסיבה השנתית שתתקיים, בידוע, בסוף חדש זה. בכמה מקרים אף הוצאנו כרטיסי הזמנה ובקשנו להעביר אלינו את תמורתם או תרומה.

יתכן וכמה מכתבים המכילים תשלומים או העברות כנ"ל יועברו אליכם במעות (הן מצד הדאר והן מצד המולחים). במקרה כזה, אנא הודיעו לנו טלפונית ואנו נישלם מיד לקבלם.

בב"ח,
ההסתדרות עולמית "מכבי"
המרכז העולמי
מ. מרקוס, גזבר

»MACCABI«
SPORTS CLUB
TEL-AVIV
MACCABI STREET

» מ כ ב י «
אגודה להתעמלות ולספורט
תל־אביב
רחוב המכבים

TEL-AVIV. 11.12.55 תל־אביב.

Ref. 455/55 מס

לכבוד
מכבי העולמי,
לידי מר אופלטקה,
ת.ד. 76,
ת ל – א ב י ב.

RECEIVED 12/12/55 התקבל
Department מחלקה 4933
ANSWERED נענה
תיק

א.נ.

הנדון: מסע קבוצת הכדורסל שלנו לחו"ל.

הנני מתכבדים להודיעכם בזה כי קבוצת הכדורסל של אגודתנו עומדת לצאת ביום 15.12.55 לשורת משחקים בין לאומיים בארצות: צרפת, בלגיה ואיטליה.

נבקשכם להודיע לאגודות המכבי בארצות אלה על בקור קבוצתנו כנ"ל.

בברכת המכבי,

א. בספי
מזכיר כללי.

25 בנובמבר 1955
4657

לכבוד
מזכירות
אגודת מכבי תל-אביב
<u>תל-אביב.</u>

ח.נ.

בין חברי הנהלת הספורט של
המכביה הרביעית נמנו כמה חברים
השייכים לאגודתכם.

נשמח מאד אם תואילו להמציא
לנו בחוזר את הכתובות של החברים
הר"מ:

א. פייגר (טניס)
מהנדס קלמן (סיוף)
יצחק כספי

בב"ח,
המחלקה עולמית "מכבי"
המרכז העולמי
ד"ר ה. אסלם
מנהל הספורט

»MACCABI«
SPORTS CLUB
TEL-AVIV
MACCABI STREET

» מ כ ב י «
אגודה להתעמלות ולספורט
תל־אביב
רחוב המכבים

TEL-AVIV, 27.11.55 .תל־אביב

Ref. 428/55 מס

RECEIVED 30-11-55

4925

לכבוד
הסתדרות עולמית מכבי,
ת.ד. 976
ת ל – א ב י ב .

ח.נ.

בתשובה למכתבכם מס' 4657 מיום 25.11.55
הנני מוסרים לכם בזה כתובותיהם של הח' הנ"ל:

1) יצחק בספי, רח' הירשנברג 4 ת"א.

2) אברהם פייגר, בית מס' 104, צהלה.

בתובתו של הח' קלמן אינה ידועה לנו,
נמצצכם לפנות בנדון למרכז המכבי.

בברכת המכבי,

ה מ ז כ י ר ו ת .

»MACCABI«
SPORTS CLUB
TEL-AVIV
MACCABI STREET

»מכבי«
אגודה להתעמלות ולספורט
תל־אביב
רחוב המכבים

TEL-AVIV, 6.11.55 תל־אביב,

Ref. RECEIVED 14/11/55 ANSWERED 4/9/2 FILE

לכבוד
הנהלת מכבי העולמי
ת.ד. 76
תל-אביב.

א.נ.,

אנו מתכבדים להזמינכם לכנס דו"ח המוקדש לשנים תשי"ד - תשט"ו, בו יוגש כנס סקירה על פעולות האגודה בשנים הנ"ל.

בשמחה נודה לראות את כב' בין המוזמנים הנכבדים לאסיפה הכללית המתקיימת ביום שלישי, 13.12.55 בשעה 8.30 בערב, בבית המכבי בצפון שלנו.

בברכת המכבי,
אגודה להתעמלות ולספורט "מכבי" תל־אביב
א. כהן
מזכיר כללי

22 ביולי 1955
4458

לכבוד
האגודה להתעמלות ולספורט
מכבי תל-אביב
רח' המכבים
<u>כאן.</u>

ח.נ.,

בתשובה למכתבכם מיום 26.6.55 המופנה למר א.נתנאל, יו"ר המכבי העולמי, בקשר עם הקמת אולם התעמלות, הננו לציין בקורת רוח את העובדה שהצלחתם לשפר את המתקנים שלכם במדה מתעזר לכם בפעולות הספורטיביות ומקוים שעל ידי כך תעלה רמת עבף ההתעמלות של אגודתכם.

לצערנו, אין ביכלתנו להביא תרומה כספית בגלל ההתחיבויות הרבות הרובצות עלינו, אולם אנו מוכנים למסור לרשותכם <u>מתקן שבעות להתעמלות</u> הנמצא לע"ע בהשאלה באולם ההתעמלות של המדרשה במחנה יוכה.

נב"ח,

המחלקה עולמית "מכבי"
המרכז העולמי

ד"ר אטלס, מנהל הספורט

7 ביולי 1965.
4438

לכבוד
אגודת מכבי תל אביב,
רח' המכבים,
<u>בא"א.</u>

ח.נ.

הואיל-נא להודיע לכדורסלנים, חברי ה-מכבי שהשתתפו בפתיחות בברזיל ואורוגוואי אשתקד, שיסורו אלינו לקבל תמונת-מזכרת.
משרדנו נמצא ברחוב נחמני 47 ויהיה פתוח למטרה הנ"ל בשעות 13 - 10.

בכבוד רב,
הסתדרות עולמית "מכבי"
המרכז העולמי

א. אופלטקה
מזכיר כללי.

7 ביולי 1965.
4438

לכבוד
אגודת מכבי תל אביב,
רח' המכבים,
באן.

ח.נ.

הואיל-נא להודיע לכדורסלנים, חברי ה-
מכבי שהשתתפו בפתיחות בברזיל ואורוגוואי
אשתקד, שיסורו אלינו לקבל תמונת-מזכרת.
משרדנו נמצא ברחוב נחמני 47 ויהיה פתוח
למטרה הנ"ל בשעות 13 - 10.

נכבוד רב,
המחלקות עולמית "מכבי"
המרכז העולמי

י. אופלטקה
מזכיר כללי.

אגודת לחתעמלות
ולספורט

מכבי תל-אביב

רחוב המכבים

«MACCABI» SPORTS CLUB
TEL-AVIV

MACCABI STREET

תל-אביב, 26.6.55

TEL-AVIV,

REF.

לכבוד
מר אהרון נתנאל, סגנל החברה המרכזית,
רחוב לילנבלום 41
ת ל - א ב י ב

א.נ.

הרינו מתכבדים לפנות בזה אל כב' בבקשה דלקמן:-

זה שנים שאגודתנו מתלבטת בהקמת אולם התעמלות ומתקנים מודרניים הראויים לשמם.

רבים מחבריגו הבוגרים והצעירים התעמלו עד כה באולם שאינו הולם את צדכי אגודתנו.

אגודתנו הצועדת בראש בכל ענפי הספורט, מוסיפה כבוד לידידינו ואוהדינו בארץ ובחו"ל.

אולם ההתעמלות שלנו תוקן, הוכנסו בו שפורים ושכלולים. דבר זה נעשה לאחר מאמצים גדולים של אגודתנו. עתה ברצוננו להתקין מכשירי התעמלות חדשים באולם, כן נצוכל להעמיד קבוצות התעמלות הראויות לשמן.

אנו פונים, על כן, אל כב' בבקשה להשתתף יחד עם מוסדות אחרים בת"א להשלמת אולם ההתעמלות ע"י תרומה שיואיל לתרום לאגודתנו למטרה זו.

אנו תקוה שכב' יענה לבקשתנו זו בחיוב ובעין יפה.

בברכת המכבי

ש. שטהל
יו"ר האגודה

א. כספי
מזכיר כללי

15 במרץ 1955

4259

אל : ועד אגודת מכבי ת"א

מאת: י.הרוי

ר"ש הע קי מכתבים שתבנם

ברור אליהם - לחשומת לבכם האדיבה.

בברכת הברים

14 במרץ 1955

4250

לכבוד
אגודה להתעמלות ולספורט
מכבי תל-אביב
לידי הר פינחס מלוצקי
כ א ן .

ח.כ.

קבלנו את מכתבך מה-8 לפברואר 1955 ועלינו להעיר את תשומת לבך כי בהתאם לנוהג הארגוני עליך להעביר ראשית כל את הבושא לדיון והחלטת ועד אגודת מכבי ת"א; במקרה והתקבל החלטה חיובית חייב ועד האגודה להעביר את הבושא לידיעת מרכז מכבי ישראל ורק עם קבלת עידוד מכבי ישראל נוכל אנו לטפל בהצעה.

בברכה
ועד אגודת מכבי תל-אביב
מרכז מכבי

קבלנו נא העתקי מכתבים הר"פ שמבנם מובן מאליהם.

14 במרץ 1965
4250

לכבוד
אגודה להתעמלות ולספורט
מכבי תל-אביב
לידי מר פינחס סלונסקי
כ א ן .

ח.כ.
קבלנו את מכתבך מה-8 לפברואר 1965
ועלינו להעיר את הדומית לבך כי בהתאם לכוהג
הארגוני עליך להעביר ראשית כל את הנושא
לדיון והחלטת ועד אגודת מכבי ת"א; במקרה
והתקבל החלטה חיובית חייב ועד האגודה להעביר
את הנושא לידיעת מרכז מכבי ישראל ורק עם
קבלת עמדת מכבי ישראל נוכל אנו לטפל בהצעה.

בברכת חג שמח

העתק
ועד אגודת מכבי תל-אביב
מרכז מכבי

ראש מחלקת

קבלנו נא העתקי מכתבים הנ"ל
שתכנם מובן מאליהם.

« MACCABI » SPORTS CLUB
TEL - AVIV

אגודה להתעמלות
ולספורט
מכבי תל-אביב
רחוב המכבים - MACCABI STREET

TEL-AVIV, תל-אביב, 8 לפברואר 1955

REF.

לכבוד
מכבי עולמי ע"י ד"ר אסלס.

ג.נ.,

כבי הידוע לכם קיימת במכבי תל-אביב מחלקת רוכבי אופנוע.
וכדי להדק את הקשרים של אגודתנו עם סניפי המכבי בארצות אירופה ובאנגליה
החליטו חברי המחלקה לצאת באביב שנה זאת לסיור במדינות :-איטליה, צרפת,
אנגליה, שוויצריה, בלגיה, הולנד ואוסטריה, ולבקר בסניפי מכבי במדינות אלו,
לתת להם עדוד למכביה החמישית ולהפגש עם חברי התנועה. אנו פונים על כן
אליכם בבקשה לבוא לעזרתנו לארגון מסע זה, ע"י מכתבים והמלצות אל אגודות
המכבי במדינות אלו, וכן בהדרכה ובכל עזרה אחרת שתמצאו לנכון לתת לנו.

הח' פימה סלוצקי יבוא עמכם בדברים, וימסור לכם את כל הפרטים
והתכניות בקשר למסע זה, אנו נכיר לכם תודה עבור עזרתכם.

בכבוד מכבי תל-אביב

כל החברים הרשומים מטה הם חברי מכבי

מרקובצקי יעקב	מקום עבודה פליז, ח' קואופרטיב	
זרכוביצקי ירחמיאל	"	" גרז' פרטי לאופנוע
פעמוני אליעזר	"	" ח' דן קואופרטיב
אייזנמן ישראל	"	" גלון בי"ח לכלי אלומיניום
יובשלום פרנק	"	" ביח מסחר לחמרי ברזל
סלוצקי פימה	"	" ח' אשד
קישוני משה	"	" גרז' פרטי לאופנועים
חיים נקריטין	"	" בעל גרז בלט

עוד שני חברים בשאלה ??

אגודה להתעמלות ולספורט "מכבי" תל-אביב

דברי דפוס

לכבוד

תל-אביב, 16.11.1954

אגרת הירבל מס. 3

הברים יקרים !

מסיבת הנוכחה - לותיקים ולפעילים

ביום ה', ד' דחנוכה (כ"ה בכסלו - 23 בדצמבר) ס.ז., תערך בתל-אביב (על דבר המקום והשעה תבוא הודעה מיוחדת) מסיבת חברים בהשתתפותו ותחת הסותו של הברנו הותיק, ישראל רוקח, שר הפנים.

מסיבה זו נועדה לקרוב הלבבות לקראת הג היובל של אגודתנו, ויוזמנו אליה הבחינו הותיקים וכל אותם החברים שעמדו בראש אגודתנו בתור חברי ועד, מעמלים או מדריכים - בזמן מן הזמנים - הם ורעיותיהם, וכן חברותינו ובני דורנו.

הברים יקרים, כלכם הקדשתם בזמנים שונים, את זמנכם ומרצכם לאגודתנו, לכלנו קסמה העבודה למען המכבי. שותפים היינו למפעלים, למאורעות וחויות יקרים ונעימים לכלנו לרבים מאתנו לא היתה הזדמנות להתראות איש את רעהו זה שנים רבות, תשמש לנו, איפוא, המסיבה הזו למפגש הברים ולחדוש ידידות ורעות בין כלנו.

למען נוכל לדאוג לסדורים המתאימים בעוד מועד, נבקשכם להודיענו בהקדם בחוזר (באמצעות טלפון דלמטה) על רצונכם להשתתף במסיבה זו.

בברכת המכבי,

יוסף יקותיאלי,
בשם ועד אגודת מכבי ת"א

לכבוד אגודת מכבי ת"א,
רחוב המכבים, תל-אביב.

ה.נ.,

נא לרשום לפניכם, כי נשמח להשתתף במסיבת הנוכחה, בכ"ה בכסלו ס.ז., בהנגו מזמינים _____ מקומות.

לכמוי הוצאות המסיבה הנני מצרפים בזה המחאה ע"ס _____ ל"י.

בברכת הברים,

הכתובת: _____

«MACCABI» SPORTS CLUB
TEL - AVIV

אגודה להתעמלות
ולספורט

מכבי תל־אביב

MACCABI STREET רחוב המכבים

TEL-AVIV. 27.5.54 תל־אביב.

REF. 411/54 מס

RECEIVED 26.5.54
Department 4212
ANSWERED נענה
FILE דוים

לכבוד
נשיאות הסתדרות עולמית "מכבי",
כ א ן.

חברים יקרים !

ביום ג' ז' בסיון תשי"ד (8.6.54) בשעה 6 אחה"צ עורכת אגודתנו, בבית המכבי (רחוב המכבים) מסיבה לכבוד חברנו הותיק משה דבין למלאות לו 65 שנים.

במסיבה זו תמסר לו, לאות הוקרה על פעולותיו למען אגודתנו, תדועת הרשמה בספר הזהב.

נשמח מאד לראות את בא כוחכם במסיבה זו, ונשמח לשמוע את דברי ברכתו לרגל מאורע זה.

בברכת המכבי,

ש. שמחל
יו"ר האגודה

א. כספי
מזכיר כללי

RECEIVED 28/6/54
Department 4199 מחלקה
ANSWERED נענה
FILE תיק

במסגרת חודש המכבי

הזמנה זוגית

אגודה להתעמלות ולספורט
מכבי תל־אביב
רחוב המכבים

תל־אביב כ״א באייר, תשי״ד (24.5.1954)

ח. נ.,

בימים אלה תמלאנה 65 שנה לחברנו היקר משה דנין — ממיסדיה הראשונים של אגודתנו ואשר נשא במשך שנים רבות בעול המכבי באגודתנו ובמרכז המכבי.

ועד האגודה החליט לרשום את חברנו משה בספר־הזהב של קרן הקיימת לישראל, כהוקרה על פעולותיו המצוינות במכבי.

תעודת ספר־הזהב תמסר לחברנו דנין במסיבה החגיגית שתערך בתל־אביב בבית־המכבי (רחוב המכבים) ביום ג׳ ז׳ בסיון תשי״ד (8.6.54) בשעה 6 אחה״צ.

הננו מתכבדים להזמינך בזה לקחת חלק במסיבה, בה תפגוש רבים מחבריך וידידיך הותיקים במכבי (מאז 1906 ועד היום).

בברכת חברים והמכבי

ועד האגודה	**הועדה המארגנת**
שמואל שטהל, יו״ר	**יוסף יקותיאלי**
אריאל כספי, מזכיר.	**דוד תדהר**

נ. ב. בדבר פרטים אפשר לפנות למר שמואל שיק טל. 4165 (מ־8 — 18)

לכב׳ .....

ועד אגודת מכבי .....

תל־אביב רח׳ המכבים

ח. נ.,

הנני מאשר בתודה את קבלת הזמנתכם ונא לרשום לפניכם, כי רעיתי ואני נבוא למסיבה לכבוד חברנו משה דנין.

ר״ב תרומתי בסך ..... ל״י לכסוי הוצאות המסיבה וההרשמה בספר־הזהב.

בברכת חברים והמכבי

.....

לוטה:

3 ביוני 1954 מס/3779

לכבוד
אגודה להתעמלות ולספורט
מכבי תל-אביב
רחוב המכביס 2
כ א ן .

חברים יקרים,

בעבג רב הנני להעביר אליכם בשמי ובשם ההנהלה העולמית של המכבי את מיטב הברכות והאיחולים לחבר אגודתכם היקר והפעיל משה דנין במלאת לו 65 שנה - כה לחי !

רבות הן זכויותיו של חתן היובל בשדה הפעולה המכבי וחובה נעימה היא לפקוד, בשעת מפקד ומערך הכחות, את מניחי היסודות של התנועה.

בברכת חזק ואמץ
ובברכת המכבי

א.גתנאל, יו"ר

»MACCABI«
SPORTS CLUB
TEL - AVIV
MACCABI STREET

»מכבי«
אגודה להתעמלות ולספורט
תל־אביב
רחוב המכבים

TEL-AVIV, 6.4.54 תל־אביב,

Rel. 225/54 מ.

63

לכבוד
המתורות עולמית "מכבי"
ת.ד. מס. 76
ת ל - א ב י ב

א.נ.,

הנדון: זירת הבוקס

בתשובה למכתבכם מס. 3507, מיום 27.3.54, נתכבד להודיעכם בזה כי אנו נמציא לכם ביפים הקרובים את תשובתנו בענין זירת הבוקס הנ"ל.

בברכת המכבי

אפרים אטלס
מנהל הספורט

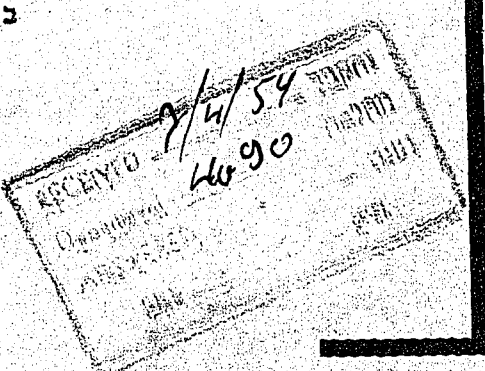

RECEIVED 7/4/54

ישראל
30 ISRAEL إسرائيل
ישראל
30 ISRAEL إسرائيل

27 במרץ 1954

3607

לכבוד
אגודה התעמלות וספורט
מכבי-תל אביב
רח' המכבי 2
תל א ב י ב.

ח.נ.

הנדון: זירת הבוקס

נא להודיענו בהקדם האפשרי
מה החלטתכם בנידון זירת הבוקס שלנו
הנמצאת בידכם.

בברכת חברים
המחלקה עולמית "מכבי"
המרכז העולמי
ד"ר ר. אפלם
מנהל הספורט

«MACCABI» SPORTS CLUB
TEL - AVIV

אגודה להתעמלות
ולספורט
מכבי תל-אביב

MACCABI STREET רחוב המכבים

TEL-AVIV, 18 .3 .1954 תל־אביב.

REF 188/54 ת.

RECEIVED 22.3.54
Department 4068
ANSWERED
FILE

לכבוד
הסתדרות עולמית "מכבי"
ת.ד. מס. 76
ת ל - א ב י ב

ח.נ.,

בתשובה למכתבכם מס. 3473 מיום 10.3.54, ובהמשך למכתבנו מס. 173/54 מיום 15.3.54 הרינו מתכבדים להביא בזה לתשומת לבכם כי תוכן מכתבו של מר בילדסגיים אשר בשלח ליו"ר מכבי בלגיה, ואשר תרגום מסנו המצאתם לנו במצורף למכתבכם הנ"ל, אינו נכון ואינו מתאים למציאות.

אמנם לאחר אחת התחרויות של קבוצת הכדורסל של אגודתנו נגד אחת הקבוצות בבלגיה מתחו כמה עתונים בקורת מקצועית על שיטת המשחק של קבוצתנו באותה תחרות, אך ציינו את ההתנהגות, המשמעת וההופעה הספורטיבית-המכבית של קבוצתנו, אשר שמרה על כל החוקים והתקנות של המשחק, ועל כל כללי ההגינות הספורטיבית. על זאת יוכל להעיד גם מר רוז"ב כץ, יו"ר אגודת "מכבי" ברוסל, אשר לא עזב את חברינו, וטיפל בהם ללא ליאות מיום בואם לבלגיה ועד עזבם אותה.

עלינו לציין כי מצאנו במר כץ ובחבריו באגודת "מכבי" ברוסל ידידים ומכבים טובים.

אנו מצטערים להגיד כי מר בוכנר, המתואר במכתב הנ"ל כיו"ר "מכבי" בבלגיה, לא מצא לבחוץ אפילו להפגש עם חברי קבוצתנו בזמן שהותם בבלגיה ולומר להם דברי ברכה ועידוד לרגל ביקורם בבלגיה.

באשר לתלונה שמר קמינסקי הגיש למר בילדסגיים, אנו מתפלאים שמר בילדסגיים, המכהן כיו"ר בליל אירופה של "מכבי" העולמי, לא

./2

« MACCABI » SPORTS CLUB
TEL - AVIV

אגודה להתעמלות
ולספורט
מכבי תל־אביב

MACCABI STREET רחוב המכבים

TEL-AVIV. תל־אביב.

REF. 188/54 ס"ד

מצא לנכון לבדוק את פרטי תלונתו של פר קמינסקי, יו"ר גליל צרפת של "מכבי" העולמי, אשר ציין במכתבו למר גילדסניים כי " . . התנהגות הקבוצה הישראלית בצרפת הייתה עלובה עד כדי כך שהרגיש את עצמו נכלם ביותר. . ." , דבר שהוא בגיבור למציאות ולאמת, ואינו הולם לכותב תלונה זאת, הנכון הוא כי קבוצת הכדורסל של אגודתנו הריטה את קרן היהדות והמכבי בכל ערי צרפת, מואלנסיאן ועד מרסייל, בכל משחקיה בצרפת ניצחה קבוצתנו, אשר נפגשה עם המעולות שבקבוצות הכדורסל בצרפת, והבקורת בעתונות הצרפתית והיהודית הייתה מצויינת .

כן ברצוננו להביא לתשומת ליבכם כי אין אנו מקבלים את ההערה כי עלינו לקבל את המכסת גליל מכבי העולמי במדינה זו או אחרת למני שקבוצה שלנו באה לבקור ספורטיבי באותה המדינה.

אנו בטוחים כי מכתבנו זה יעבה על הוצאת הלעז על קבוצת הכדורסל של אגודתנו, ואסירי תודה נהיה לכם באם תעבירו את תוכן מכתבנו זה לכל המעוניינים .

בברכת המכבי

אריאל כספי
מזכיר כללי

ישראל
ISRAEL

„MACCABI"
SPORTS CLUB
TEL-AVIV
Maccabi St.

"מכבי"
אגודה להתעמלות ולספורט
תל־אביב
רחוב המכבים

Tel-Aviv, 15.3.54 תל־אביב

Ref. 17/3/54 ת

נתקבל 17.3.54
מחלקה 4054
נענה
תיק

לכבוד
הסתדרות עולמית "מכבי"
ת.ד. 76
תל־אביב

א.נ.,

אנו מאשרים בזה קבלת מכתבכם מספר 3473, מיום 10.3.54, בצרוף תרגום קטע ממכתבו של מר ס. גילדסגיים, יו"ר גליל המכבי באירופה.

בברכת המכבי

אריאל כספי
מזכיר כללי

מ. — 5.51 1000

10 במרץ 1964

3473

לכבוד
אגודת מכבי-תלאביב
רח' המכבים 2
תל - אביב.

ח.נ.

ר"פ נא למצוא קטע (בתרגומו העברי) ממכתבו של מר פ. גילדסגיים, יו"ר גליל המכבי באירופה אשר נשלח למר ה. בובער, יו"ר מכבי-בלגיה,

ל י ד י ע ת כ ם.

בברכת חברים
והכרזות עולמית " מכבי "
המרכז העולמי

י. אופלטקה
מזכיר כללי

10 במרץ 1954

3472

לכבוד
הסת' מכבי-ישראל
הנהלת המרכז
רח' הירקון 291
תל - אביב.

ח.נ.

ר"פ נא למצוא קטע (בתרגומו העברי) ממכתבו של מר פ.גילדסגיים, יו"ר גליל המכבי באירופה אשר נשלח למר ה.בוכנר, יו"ר מכבי-בלגיה, לידיעתכם.

הננו להוסיף ולבקש לנהוג בקפדנות רבה לגבי סיורים כנ"ל ולעמוד אתנו בקשר מוקדם ביחס לכל תכנית פעולה מעין זו ובטרם מתחיל מו"מ כלשהו עם חו"ל.

בברכת חברים
הסתדרות עולמית "מכבי"
המרכז העולמי

י.אופלפקה, מזכיר כללי

תרגום קטע מטכתבו של מר גילדסגיים
שנשלח ליו"ר מכבי בלגיה מר ח.בוכנר
ביום 27.2.54

.....נזדעזעתי לשמע הידיעות אשר הגיעו לאזני בדבר התנהגותה של קבוצת כדור-הסל הישראלית בהתמודדה עם קבוצת כדור-הסל הבלגית, יש להצטער מאד על כך שכל העתונים המוסיעים בבלגיה, בצרפתית ובפלמית, מתחו בקורת כה חריפה על העדר רוח ספורטיבית בצורה משוועת מצד קבוצת כדור-הסל התל אביבית. בקראי קטעי עתונות אלה הגיעה התמרמרותי לשיא.

כפי שאתה מציין זאת בצדק, הרי אני נחשב ליו"ר גלילי אירופה של תנועת המכבי העולמי; אולם אף אחד מאנשינו בתל אביב לא מצא לנחוץ להודיעני עד תכנית סיורה של קבוצת הכדור-סל לאירופה. תלונה דומה הוגשה אלי ע"י סניפנו בפריז והבינותי מדבריו של מר קמינסקי, יו"ר גליל צרפת, שהתנהגות הקבוצה הישראלית שם היתה עלובה עד כדי כך שהרגיש עצמו נבלם ביותר.

לא אחת בקשנו את חברינו בישראל להמנע משיגור כל קבוצה לאיזו ארץ שהיא בטרם תושג הסכמתה לא רק של הקבוצה המתחרה אלא גם של הנהלת גליל מכבי באותה הארץ. לא פלא, איפוא, שאתה כיו"ר גליל מכבי בלגיה לא קבלת הודעה מוקדמת על ביקור הקבוצה ואשר כתוצאה נגרמו לך כל אי-הנעימויות הרבות בזמן שהותה של הקבוצה בברוסל. ברצתי להעלות שאלה זו בפני ההנהלה העולמית. אי-לזאת, אני מקדיש מחוצאה הבאה של הביוליטין שלנו מקום נרחב לנ"ל.

---

3 במרץ 1954
3464

לכבוד
אגודה להתעמלות ולספורט
"מכבי - תל אביב"
רח' המכבים
תל אביב.

ח.נ.

הנדון: פיקוד החדר מבנין
המכבי-העשיר

הננו לאשר קבלת מכתבכם מתאריך 23.2.54.

אין לנו מה להוסיף על מכתבנו אליכם
מיום 2.2.54.

אי-לזאת, הננו דואגים אתכם אתראים
עבור כל פעולה בלתי חוקית שתיעשה על ידכם
או בשמכם לשם הוצאת המשלטים מן החדר.

בכבוד רב
הסתדרות עובדיה "מכבי"
המרכז העולמי
י.אופלטקה, מזכיר כללי

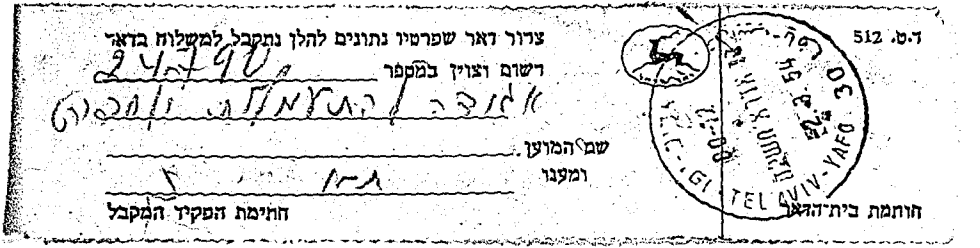
ד.ט. 512
צרור דאר שפרטיו נתונים להלן נתקבל למשלוח בדאר
רשום וצוין במספר
שם המוען
ומענו
חתימת הפקיד המקבל
חותמת בית־הדאר
TEL AVIV-YAFO
TEL AVIV-GI

„MACCABI"
SPORTS CLUB
TEL-AVIV
Maccabi St.

"מכבי"
אגודה להתעמלות ולספורט
תל־אביב
רחוב המכבים

Tel-Aviv, 23.2.1954 תל־אביב

Ref. 132/54 מ

RECEIVED 28.2.54
Department 4019
ANSWERED
FILE

לכבוד
המתדרות עולמית "מכבי"
ת.ד. 76
ת ל - א ב י ב

א.נ.,

הריבו מאשרים בזה קבלת מכתבכם מס/3404, מיום 17.2.54, ובתשובה הריבו להודיעכם כי העברנו את הטיפול בענין זירת הבוקס למנהל המכבי של אגודתנו, הח' יצחק כספי, ואנו בשוב לענין זה כאשר נקבל את חות דעתו בענין זה.

בברכת המכבי

אריאל כספי
מזכיר כללי

מ. — 5.51 1000

ישראל
60 ISRAEL

"MACCABI"
SPORTS CLUB
TEL-AVIV
Maccabi St.

"מכבי"
אגודה להתעמלות ולספורט
תל-אביב
רחוב המכבים

Tel-Aviv, 23.2.54 תל-אביב.

Ref. 131/54 מ.

RECEIVED 28/2/54 4018

לכבוד
הסתדרות עולמית "מכבי"
ת.ד. מס. 76
תל-אביב
~~~~~~~~~~~~~~

א.נ.,

בהמשך למכתבינו אליכם, ובתשובה
למכתבכם מיום 2.2.54, נתכבד להודיעכם בזה
כי הואיל ואנו זקוקים ביותר לחדר בבית
המכבי הצעיר של אגודתנו, אין אנו יכולים
להמתין יותר עד שתואילו להוציא ממנו את
המטלטלים שהשארתם בו מאז המכביה הרביעית,
ואנו מעבירים אותם למחסן ~~xxxx~~ של אגודתנו.
כפי שכבר ציינו במכתבינו הקודמים, אין אנו
נושאים בכל אחריות למטלטלים אלו.

בברכת המכבי

אריאל כספי
מזכיר כללי

מ. 5.51 1000 —
~~~~~~~~~~~~~~

מס/3404 17 בפברואר 1954

לכבוד
מר שמואל שמאטל
יו"ר מכבי - תל-אביב
רח' המכבי
ת ל - א ב י ב .

ה.נ.

זמן מה לפני המכביה הרביעית העברתי
את זירת הבוקס שלנו מרחובות למחסן שלכם בתל-אביב.
העברה זו נעשתה לפי הסכמה מפורשת בין מר דוביצקי
שלכם ובינו, לפיה רצתה אגודת מכבי תל-אביב לקנות
את הזירה. למרות מכתב מנימוס מצדי אל מר דוביצקי
בנידון זה, סרם סודר הדבר.

אני פונה אליך בזה בתור יו"ר אגודת
מכבי - תל-אביב עם בקשה להודיעני סופית אם אגודתך
מוכנה לקנות את הזירה הנ"ל. במקרה שלא, נא להודיעני
מיד ולאפשר לנו להעבירה חזרה למחסנינו.

נא לראות שכיחי זו פרחופה לרגל סיום
החשבונות של המכביה הרביעית.

בברכת הברים
המזכירות עולמית "מכבי"
המרכז העולמי

ד"ר ר.אפלם
מנהל המזכירות

העתקים:
א.כהנאל
י.דוביצקי

2 בפברואר 1954

3321

לכבוד
מכבי תל-אביב
רח' המכבי מס. 2
תל אביב

ת.נ.

הננו לאשר קבלת מכתבכם מתאריך 29.1.54.

צר לנו כי עלינו לבקש על רחיה נוספת בפירעון החדר בבנין החדש של מכבי-הצעיר, וכן גם לתקופה קצרה הפעם.

אנו עובדים שפיות כמשך החדש הבא למשרדנו החדש ברחוב נחמני.

הננו להדגיש - לשם חיזוק הודעתנו זו - כי קיימת התחייבות מפורשת וערבות בנקאית להעמיד לרשותנו את הדירה הנ"ל תוך החדש הבא.

בברכת חברים
המחלקת עולמית "מכבי"
המרכז העולמי
א. אופלפקה, מנהל כללי

אגודה להתעמלות
וספורט

מכבי תל-אביב

רחוב המכבים

« MACCABI » SPORTS CLUB
TEL - AVIV

MACCABI STREET

תל-אביב, 24 .1 .1954

TEL-AVIV,

REF. 50/54

לכבוד
השתדרות עולמית "מכבי"
ת.ד. מס. 76
ת ל - א ב י ב .

ב א ח ר י ו ת !

29.1.54
3962

א.נ.,

בשכתבנו אליכם מס. 647/53, מיום 20.12.53,
בקשנו מכם לפנות מן החדר בבית המכבי הצעיר של אגודתנו
את המשלשלים והחפצים אשר השארתם בתוכו לאחר העברת
משרדי המכביה מבית המכבי הצעיר. כן פנינו בענין
זה אל מר נתנאל ואל הגב' זיבבר.
לצערנו הרב שרם פיניתם עד היום את המשלשלים
הנ"ל מן החדר בבית המכבי הצעיר.
אנו מודיעים לכם על כן בזה כי אין אנו
נושאים באיזה שהיא אחריות לגורל המשלשלים הנ"ל אשר
השארתם בבית המכבי הצעיר של אגודתנו.

בברכת המכבי

אגודת להתעמלות ולספורט "מכבי" תל-אביב

ש. שהל
יו"ר האגודה

י. כספי
מזכיר כללי

24 בינואר 1954

3391

לכבוד
מכבי תל אביב
לידי מר רובינצקי
רח' המכבי 2
תל אביב.

ח.נ.

במחסן של אגודתכם נמצאת זירת בוקס שהועברה מרחובות אליכם זמן-מה לפני המכביה ה-4.

נא להודיענו בהקדם אם אתם מוכנים לקנות את הזירה ובאיזה תנאים כדי שנוכל לסדר את הפרשה הזאת.

כמו כן נמצאות אצלכם שתי רשתות שנים שנמסרו למחלקת הטניס שלכם לביצוע התחרויות בזמן המכביה האחרונה.

נא להחזירן לנו או - במקרה ואתם מעוניינים ברכשן - להציע לנו מחיר.

בכבוד רב
הסתדרות עולמית "מכבי"
המרכז העולמי
ר"ר ר. אפל [illegible] הספורט

« MACCABI » SPORTS CLUB
TEL - AVIV

אגודה להתעמלות
ולספורט

מכבי תל־אביב

MACCABI STREET רחוב המכבים

TEL-AVIV, 20 .12 .53 תל־אביב.

REF. 647/53

לכבוד
הסתדרות עולמית "מכבי
ת ל - א ב י ב .

ב א ח ר י ו ת

א.נ.,

בהמשך לשיחה שהיתה ליושב ראש אגודתנו ה' שטהל עם ה' אהרן נתנאל, אנו מבקשים מכם בזה בפעם נוספת לפנות מן החדר בבית המכבי הצעיר של אגודתנו את המטלטלים והחפצים אשר השארתם בו לאחר שהעברתם את משרדי המכביה מבית המכבי הצעיר .

ברצוננו לציין כי אנו זקוקים מאד לחדר זה, וכי אם לא תפנו אותו מיד, נהיה נאלצים להעביר את המטלטלים שנשארו בו למקום אחר, והאחריות להם לא תהיה עליבו .

בבבכת המכבי

ש. שטהל
יו"ר האגודה

א. כספו
מזכיר כללי

הצעת תכנית לחגיגות היובל של אגודת המכבי תל-אביב - בשנת 1956

א. החלק הספורטיבי:

1. כנוס של המכבי ישראל(התשיעי למנין)-התעמלות כללית,אתלטיקה-קלה,תחרויות על גביע-היובל - כדורגל וכדורסל.
2. מרוץ "איש בנימין" - מרתון עברי - 42 ק"מ - יערך בפעם הראשונה לכבוד היובל ובעתיד מדי שנה בשנה.
3. נשף התעמלותי ע"י קבוצת דוגמא נבחרת;
4. תחרויות משחיה;
5. כנוס לנוער המכבי(ג'מבורי של המכבי הצעיר) - הקמת מחנות של הסניפים השונים בשהתתפות משלחות נוער מכבי מגלילי המכבי בחו"ל - פעולות ספורט והתעמלות,צופיות וטיולים;

ב. החלק התרבותי - תעמולתי:

1. תערוכה של תמונות,ציורים,דברי-דפוס,פרסים,דגלים,גביעים וכו" של אגודת המכבי ת"א משנת הוסדה עד שנת היובל;במדור מיוחד יוצגו מוצגנים כנ"ל של המכבי בכלל(מא"י מחו"ל); התערוכה הזו צריכה לשמש התחלה למוזיאון מכבי;
2. ספר המכבי תל-אביב - ספר אורגינלי,כרך גדול מכורך בכריכה אמנותית (כמתכונת ספר הזהב של הקה"קל)הכותבים את דבריהם(זכרונות או דברי ברכה) יכתבום בכתב יד או במכונת-כתיבה על ניר מיוחד בגודל מסוים שיכרכוהו לתוך הכרך. כל מי שהיה אי-פעם חבר באגודת המכבי יהיה זכאי לרשום את דבריו או את ברכתו בצרוף תמונתו נגד תרומה מתאימה לקרן הבנין; דפים ראשונים יכתבו ע"י החברים המיסדים וכו"
3. תכנית-היובל תכיל דברי ברכה ומאמרים ותמונות על המכבי ת"א ופרטי תכנית החג,תודפס ותמכר לצבור;
4. בול היובל(גלויות זכרון ומעטפות מיוחדות) - יעשו הצעדים הדרושים להוצאת בול יובל ע"י הדואר;
5. "שבת אחים" - באחד מימי היובל יערך בתל-אביב מפגש חברים ממניחי היסוד של האגודה בשנת 1906 ועד לאלה מימינו אלה. תכנית המפגש - מקהלה,שעשועים, רקודים,מזנון,הגדלה וכו" כל חבר משתתף יקבל את סיכת-היובל.

נוסף

הצעות בקשר לחגיגות היובל של אגודת המכבי תל-אביב בשנת 1956

בשנת התשמ"ז(1956) תמלאנה 50 שנה לאגודת המכבי תל-אביב שנוסדה בשנת תרס"ו (1906) בייפו בשם אגודת המתעמלים "ראשון-לציון".

חגה של אגודת המכבי ת"א יוחג לא רק ע"י חברי האגודה הזאת, אלא ע"י כל חברי המכבי בישראל ובחו"ל ויתכן שגם ארגוני הספורט והנוער בישראל, שאינם משתייכים למכבי, יקחו חלק בחג זה, כי אגודת המכבי יפו-ת"א היתה הראשונה בציון בשדה תרבות הגוף וחג היובל שלה הנהו חג היובל של תנועת הספורט וההתעמלות בארצנו.

עוד לפנינו שתי שנים מלאות עד לפסח תשמ"ז(1956) ויפה עשה ועד האגודה שהחליט להכריז מעתה על חג היובל, למען אפשר יהיה לגשת בהקדם להכנות, לארגון ולבצוע תכנית היובל במועדיה הקבועים ולא לרחוץ את הכל להדשים האחרונים, כפי שאנו נוהגים לעשות במפעלינו השונים.

מה תהיה תכנית חג היובל ?

התכנית צריכה להיות מגוונת ותכיל פעולות בהתעמלות, ספורט ומשחקים מסולבות בפעולות תרבותיות ושעשועים. שתים הן המטרות שהננו שואפים להשיגן ע"י חג היובל: 1. בית למכבי ומגרש ספורט על כל מתקניו; 2. תעמולה לתנועת המכבי ולתרבות הגוף בישראל.

בית המכבי בתל-אביב צריך להכי אולם התעמלות רחב ידים שישמש מרכז לארגון ובצוע תחרויות סגורות לכדורסל, כדורעף, איגרוף, התאבקות, טניס וכו' ובו במה, יציעים ומקומות ישיבה רבים. אגף מיוחד למכבי הצעיר, מועדון לחברים, משרדים של האגודה על כל מחלקותיה, משרדים למוסד המכבי ישראל ושל הנהלת המכבי העולמי והמכביה, חדרי מוזיאון וספריה. בית המכבי יוקם על שטח קרקע גדול (כ-50 דונם) ועליו מגרש מדושא לכדורגל, מסלול-ריצה מוקף מקומות ישיבה רבים, מגרשי טניס, כדורסל ובדיכת-שחיה. על עיריית ת"א להקצות את הקרקע הדרושה לכך ואגודת המכבי ת"א בעזרת חבריה, יגידה והצבור יקלמו את בית המכבי ואת מגרשי הספורט על כתקניהם השונים. בכדי להמריץ את עיריית ת"א-יפו להקצות את הקרקע הדרושה למכבי, יהיה צורך להתחים רבבות אזרחים של ת"א-יפו על מטיציה שתוגש להנהלת העיר. אין ספק שאזרחי ת"א יתחמט ברצון על המטיציה הזו, כי היא לסובת ילדיהם ואף אלה שאין להם קשר עם המכבי יחתמו, כי בבוא המועד לחוג את יובלן של אגודות הפועל, בית"ר, אליצור ובר-תהיה כבר הדרך סלולה לפניהן ויקבלו אף הן את מגרשיהן, כי העיר תל-אביב זקוקה לכל הפחות לתריסר מגרשי ספורט ומשחק.

ת כ נ י ת חג ה י ו ב ל

א. כנוס היובל - הכנוס ה-9 של המכבי ישראל יערך לכבוד יובלה של האגודה הראשונה באגודות המכבי בישראל. תכנית הכנוס לכל פרטיה תעובד ותבוצע ע"י ועדת-הכנוס המשותפת (המכבי ישראל ומכבי ת"א). מימון ההוצאות יעשה ע"י מרכז המכבי וועדת הכספים של היובל. מקום הכנוס בתל-אביב בחול-המועד פסח תשמ"ז(1956) על אצטדיון המכביה, שיש לנשת בהקדם לשכלולו ושפדרוג.

ב. מתוך למסגרת הכנוס ה-9 יערכו במסגרת חגיגות היובל המפעלים הבאים:

1. עצרת היובל: א) תהלוכה חגיגית ע"י כל חברי המכבי ת"א (גדולים וקטנים) לכל מחלקותיהם ועל לגליהם בלוית תזמורת ומשלחות מאורגנות של כל סניפי המכבי בתל-אביב ויפו, תעבור ברחובות העיר הראשיים (בשעות 3-5 אחה"צ) בדום שלפני פתיחת הכנוס. עיריית ת"א תתבקש להקים שערי כבוד אחדים ברחובות בהם תעבור התהלוכה.

ב) סמיכת העיריה לכי היובל תערך בערב (בשעות 4-6) בו ביום הנ"ל, אליה יוזמנו חברי הוער של האגודה, החברים הותיקים שלפני מלחמת העולם הראשונה, ועד היובל, נציגי מרכז המכבי ונציגי ארגוני ומוסדות הספורט השונים, נציגי הממשלה, נבחרי העיר וחברי העיריה. במסיבה זו יודיע ראש העיר חגיגית על החלטת העיריה להקצות קרקע עבור בית המכבי ת"א, שיי העיר לאגודה לציון יובלה.

./.

ג) בשנות העוב(21-23)תערך עצרת חגיגית לפתיחת חג היובל בבית ציוני אמריקה בתכנית: מקהלה ותזמורת והופעות התעמלות.

ד) מרכז אי"ש-בנימין - המרכז העברי(אי"ש בנימין הנהר הרן העברי שקדם במאות שנים לרן המרתון היווני,הוא עבר בריצה את המרחק בין אבן-העזר שעיי אפק עד לשילה ב-40 ק"מ)שיערך בפעם הראשונה במסגרת היובל (בימים נעילת הכנסת של המכבי ישראל)ובעתיד יערך עיי המכבי מדי שנה בשנה

ו) תערוכת היובל - תערוכה של תמונות,ציורים,דברי-דפוס,פרסים,דגלים, נציגים דבוש של אגודות המכבי תיא משנת הוסדה עד יובלה. מדור מיוחד בתערוכה זו יוקדש לתנועת המכבי בכלל(מישראל ומחוי)ולמחלקה להכשרה גופנית. כן יוזמנו בתי-המסחר של מכשירי ספורט לערוך תערוכה משלהם.

ה) "ישבת אחיים" - באחד מימי חול-המועד פסח(ביום השני של הכנוס)תערך פגישה כללית של כל חברי המכבי תיא-ופו(מהעבר ומהווה)-בתכנית:דברי ברכה,זכרונות,מקהלה,מזנון,רקודים,הגרלה וחלוקת סיכת-היובל לחברים.

5. גביע-היובל לכדורגל - אגודת המכבי תיא תארגן טורניר בכדוסל על גביע-היובל(לאו דוקא בימי הפסח,אלא בזמן מתאים יבחר בתדשי הקיץ)בהשתתפות קבוצות נבחרות מישראל ואגודות אחדות מערי החוף של ים התיכון(בגון: מרסיל,איזמיר,מיראוס,ניקוסיה).

6. גביע-היובל לכדורגל - האדבון כניק בסוער מתאים בשנת 1956.

7. עצרת היובל לנוער - מפעל מיוחד במסגרת חגיגות היובל(לא בפסח 1956)בליג בעומר או עכ בשבועות באורגן עיי המכבי-הצעיר תיא בהשתתפות נבחרות המכבי-הצעיר ישראל. בתכנית:צופיות,התעמלות והצגות. היה רצוי להזמין לעצרת זו גם משלחות נוער מארצות ים-התיכון(תורכיה,יון,קפריסין,איטליה,מלטה,צרפת וכו").

8. ספר המכבי תיא - ספר זה יהיה אוניברסלי ולא ידפס בדפוס,אלא יהיה זה כרך גדול מכורך בכריכה א אמנותית(כמו ספר הזהב של הקהיל)והכותבים יכתבו את דבריהם בייא על עמוד מיוחד(בכתב יד או במכונת-כתיבה)של גיד משובח בגודל מסוים שיכרך אחיכ לכרך הגיל. כל מי שהיה אי-פעם חבר למכבי תיא יהיה זכאי(בגד תרומה מתאימה לקרן הבנין של המכבי תיא)לרשום את דבריו ולהכניס את תמונתו לספר הזה. מספר גדול של דפים ריקים יקבעו בספר הזה לשם רישום המאורעות והדברים וציון שמות חברים בשנים הבאות עד למלאות 100 שנה לאגודה(בשנת 2006).

9. אלבום המכבי תיא - יכיל פרקים קצרים עיד המכבי תיא במשך 50 שנה בלוית תמונות רבות,תכנית התג,גרכות וטורעות - דפוס ויפכר לצבור.

10. מזכרות היובל - כול היובל שהנהלת הדואר תתבקש להוציאו לאור,בלוית דמעטפות מיוחדות עם סמל היובל.
סיכת היובל - מיוחדת להפצה בציבור,המכירה תתחיל בשנת 1955. דגלונים של היובל ופלקטים ותעודות היובל למשתתפים.

הצעות שונות לבצוע עיי הועדות השונות

1. מקהלה ותזמורת - יש להתקשר בהקדם עם מנצח מומחה ולהכריז על הרשמת חברים וחברות למקהלה ולתזמורת(מיתרית או חלילים)אשר צריכות לבשת ללמוד עוד השנה.

2. קבוצת דוגמא - מורכבת מ-16 בער ו-16 נערה בגיל 15-18,קבוצה זו צריכה א לקבל הדרכה ואמון עיי מומחים בהתעמלות,רקודי-עם,שירה ונגינה עד כדי עריכת הצגות נבחרות על הבמה.קבוצת דוגמא זו תעדוך הצגות בכל ערי ישראל ותצא אחיכ למסע תעמולה וסגנית לסובת קרן הבנין של המכבי תיא לאירופה,דרום-אפריקה,אמריקה ואוסטרליה.

יש להתחיל בטפיל להקמת קבוצת הדוגמא מיד,למען תוכל להתכונן היטב ולהגיע לרמה גבוהה.

3. המכבי הצעיר - יש להגדיל את מספר חברי המכבי-הצעיר בת"א ע"י תעמולה נרחבה. הסיסמה צריכה להיות:5000 מחבר למכבי-הצעיר ת"א עד לחג היובל.
יש לגשת מיד לארגון קורס של מדריכים(2-3 חדשים)באביב 1954.לערוך תכנית להקמת מחנות-קיץ לילדים על מנת שבהם אפשר יהיה לטפל באלפי נערים, בתור מדריכים בקורסים האלה יש להתקשר עם סדרי ההתעמלות חברי המכבי וכן יש להעסיק את גדמי הקורס של מכבי-הצעיר.במחנות הקיץ האלה יתגבשו גרעינים מזקים של "המכבי-הצעיר". יש לנהל תעמולה רחבה בין ההורים. צריך להוציא לאור חוברת נאה על המכבי ת"א,בעברית קלה ובלועית תמונות רבות לשם הפצה בין תלמידי בתי-הספר בת"א-יפו.

4. חברים תומכים ופעילים למכבי ת"א - במשך עשרות שנות-קיומה של אגודת המכבי ת"א,נסבו אלפים רבים בין חבריה,עתה עם התכונה לקראת חג היובל של האגודה, בינת ההזדמנות לחדש את קשרי החברים האלה עם אגודתם. על ועד האגודה להקדיש תשומת לב רבה לכך. יש להרכיב ועדה מיוחדת(בהקדם הכי אפשרי)שתגש מיד לפעולת גיוס חברים תומכים ופעילים לאגודה. יש להכין רשימה של כל אלה שהיו פעם חברים באגודה ולפנות אליהם בכתב ובעל-פה ולעוררם לחזור לאגודה. יש לאתגן את הגביה של מס החברים,חברים רבים מתאוננים כי אין גובים את המס מהם,למטרה זו יש להתקשר עם משרד גביה או להקים משרד גביה מיוחד שיטפל בגביית המסים מאת החברים.
רבים הם חברי המכבי ת"א הנמצאים בחו"ל(בארה"ב,בדרום-אפריקה,באוסטרליה וכד')אתה ניתנת ההזדמנות לגוע בקשר אתם ולעוררם לפעולה ביחוד למשלוח גיוס ספורטיבי ואוסף כספים להקמת סריבונה(עבור 25 אקר אש)על מגרש המכבי בתל-אביב.

5. מבצע ה-100 אלף - ועדת הכספים תכריז על התרמה עממית כ"שקל" של התבור למכבי ת"א. יופצו מאה אלף כרטיסי-שי ב-1 ל"י כ"א,לכל כרטיסי-שי תנתן זכות של השתתפות בהלוקת פרסים שתעשה בחג היובל בין התורמים,כמו-כן יזכה כל כרטיסי-שי את בעליו בהנחה של 25% מדמי הכניסה לפתיחה הלכעילה של כנוס היובל. תמורת כרטיסי-שי תחולק כלהלן:
10% - לפרסים שיחולקו בין התורמים
25% - לאגודות המכבי בהתאם למספר הכרטיסים שיופצו על-ידן וכן גם לסוכנים פרטיים.
15% - להוצאות תעמולה
50% - לקרן הבנין של המכבי ת"א
כן יהיה צורך לארגן מגבית תרומות-שי ממוסדות,פירמות,עפלא-מקצוע וכו' בסכומים יותר גדולים שישמשו לכסוי הוצאות הכנוס ושאר מפעלי היובל.

6. הסברה ותעמולה - ועדה זו צריכה להתחיל בפעולה בהקדם האפשרי.
עלילה לארגן עתון לספורט בעל-פה בלילות שבת ב"אודיון",לראשונה 1-2 פעמים בחודש.
להוציא לאור בילטין-ידיעות חדש שיכלול דברי-תעמולה וידיעות לקראת חג היובל - יופץ חנם בצבור.
להוציא לאור חוברת נאה עבור הנוער.
לארגן מסיבת עתונאים לתעמולה,שיחה ברדיו וכו'

סיכום: יש להציע לועד האגודה לקבל את המסגרת המוצעת לחגיגות היובל ולהרכיב מיד מזכירות של 5-7 אנשים(וביניהם 2-3 באי-כח ועד האגודה)אשר תוכל לגשת מיד לפעולה בהתאם למסגרת המוצעת.
המזכירות תבוא בדברים עם חברים שונים ותרכיב את הגרעינים לועדות הבאות: ועדת כספים,ועדת תעמולה,ועדת טפורט,ועדת תערוכה,ועדת ספר-המכבי, ועדת מקהלה ותזמורת,ועדת תומכים,ועדת המכבי-הצעיר וכו'.
על ועד האגודה להעמיד לרשות המזכירות תקציב סבירלי להחזקת מזכיר מכני והוצאות דואר למשך 2-3 החדשים הקרובים עד שתורכב הועדה לעניני כספים שתקבל עליה את עול הכספים.

תל אביב - 21 בינואר 1954.

יוסף קוטאלי

חודש יובל, מכבי תל-אביב, 1956

1) פתיחה באיצטדיון (בתל-אביב או רמת-גן)

א) מסדר
ב) תרגילים כלליים
ג) הדגמת כל ענפי ספורט
ד) תרגילים לבוגרים בדגל אחד
ה

2) אקדמיה תגיגית בהשתתפות שרים וראשי התנועה - לכל חברי המכבי לשעבר - למחרת אחרי פתיחת היובל באיצטדיון.

3) תערוכה (תוך זה מוצגים ממכבי תל-אביב)

4) ספר המכבי תל-אביב - היסטוריה 50 שנה.

5) התחרויות בתרבות לפי תכנית אולימפית.

א) שיר, ספור.
ב) מוזיקה
ג) ציור
ד) פסול
ה) ארכיטקטורה
ו) שחמט

6) טורניר 4 קבוצות (בטוף חדש היובל) במשחק כדור-רגל.

א) המשתתפים מכבי תל-אביב, הפועל תל-אביב, בי"ת תל-אביב, קבוצת חזקה מחוץ לארץ.
ב) כל קבוצה משחקת נגד כל המתנגדים
ג) כל יום מתקיימים שני משחקים
ד) הטורניר נמשך שלשה ימים

7) משחקי כדור-סל.
טורניר לפי שיטת הטורניר בכדור-רגל. המ
המשתתפים מכבי תל-אביב, מכבי עתיד, הפועל תל-אביב, קבוצה חזקה מחוץ לארץ.

8) התחרויות פגימיות בכל יתר ענפי ספורט - אליפות האגודה.

9) נשף התעמלות

א) ותיקי המכבי על מכשיריהם
ב) בוגרים
ג) בוגרות
ד) מכבי הצעיר

10) חטות.

א) ראש הממשלה
ב) שרים - רוקח, ספיר, בורגשטיין, סרלין.
ג) ראש העיר תל-אביב
ד) ראש העיר רמת-גן
ה) יושב ראש מכבי עולמי
ו) יושב ראש מכבי ישראל

11) ו ע ד ו ת

א) מרכזת - אלוף
ב) כספית - גורביץ, דוביצקי
ג) ארגונית משקית - ש. כספי
אקדמיה, ארגון כללי, תעוכה, ארגון התחרויות

ד) הסברה - אלכסנדרוני
ה) ספורט - ויין

פתיחה באיצטדיון
נשף ספורטיבי
ועדת כדור-רגל
ועדת כדור-סל
ועדת אטלטיקה קלה
ועדת בוקס
ועדת התעמלות
ועדת כדור-עף
ועדת התאגדות
ועדת הרמת משקלות
ועדת אופניים
ועדת שחיה

ו) התחרויות בענפי תרבות - אריאל כספי, יצחק כספי
ז) ספר המכביה - יקותיאלי

12) ת ק צ י ב
יאושר אחרי קביעה סופית של התכנית

13) <u>יומן הפעולות</u>

א) קביעת התכנון עד 1.2.54
ב) דיון על התכנית בועד האגודה עד 3.2.54
ג) מועצת האגודה, קביעת התכנית הסופית עד 15.2.54
ד) משא ומתן למועמדים לראשות הועדות עד 1.3.54
ה) ישיבת ועדת המארגנת (ראשי הועדות) עד 25.3.54
ו) ארגון הועדות (ישיבה של כל ועדה לחוד) עד 1.4.54
ז) הגשת תכניות של הועדות לועד האגודה (ועדה המארגנת) עד 1.5.54
ח) אשור התכנית הכללית ע"י ועד האגודה עד 1.6.54.

נ"ר

14.I.1954

26 במאי 1953
2147/107

לכבוד
"מכבי-תל-אביב"
רחוב המכבי
ת ל - א ב י ב.

ח.נ.

בתשובה למכתבכם מיום 17 לח.ז. ובהמשך למכתבנו
אליכם מתאריך 6 במאי ש.ז. בדבר העבוד שחל בכנייסתנו לבנין
החדש של "המכבי-הצעיר",

הננו מתכבדים להודיעכם שסכום השכירות המדובר
ואשר נקבע מלכתחילה לתקופה מ-1 למאי 1953 עד ל-1 באוקטובר,
יופחת במדה פרופורציונלית לתקופה החדשה שתחשב מיום הכנייסה.

בברכת חברים
הסתדרות עולמית "מכבי"
המרכז העולמי

א. אדלשטיין
מזכיר כללי

« MACCABI » SPORTS CLUB
TEL - AVIV

אגודה להתעמלות
ולספורט
מכבי תל־אביב

MACCABI STREET רחוב המכבים

TEL-AVIV, 17 .5 .1953 תל־אביב

REF. 159/153

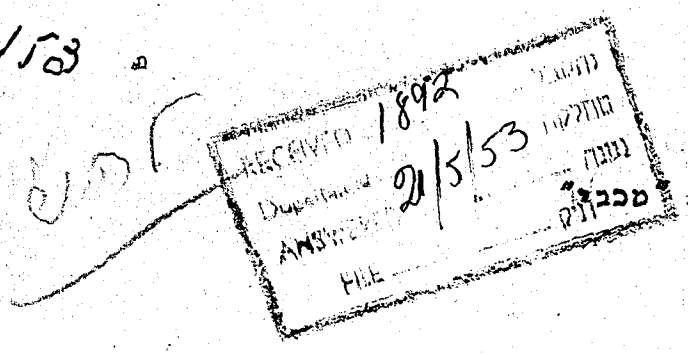

לכבוד
הסתדרות עולמית מכבי"
ת.ד. 76
ת ל — א ב י ב

ח.נ.

אנו מאשרים בזה קבלת מכתבכם מס. 2002/107, מיום 26.4.53, ואת ההסדר שהושג בין נשיאות מכבי העולמי, לבין סגן יושב ראש אגודתנו הח' יצחק דוביצקי, אשר לפיו יועמד הנבחן החדש של מכבי הצעיר באגודתנו לרשות ההנהלה העולמית של מכבי עד לאחד מיום המכביה הרביעית, ולא יאוחר מיום 15.10.1953, בנגד תשלום הסך של 1.200.- ל"י (אלף ומאתיים ל"י בלבד) אשר ישולם לנו תוך זמן קצר.

בהתאם לכך נבקשכם להסדיר לנו כתב התחייבות להחזיר לנו את הנבחן הנ"ל, במועד שנזכר לעיל, באותו הסגנון אשר אנו נמסרו לכם.

בברכת המכבי

א. כספי
מזכיר כללי

6 במאי 1953
2050/107

לכבוד מכבי
מכבי תל-אביב
רחוב המכבי
ת ל - א ב י ב.

לידי חתב' יצחק דוביצקי.

ח.נ.

בהמשך למכתבנו מתאריך 26 באפריל לפיו התחייבנו לשלם את הסך של -.1,200 ל"י עבור שכירות חבית חחדש ברחוב המכבי לתקופה מה-1 במאי ש.ז. ועד ה-1 באוקטובר ש.ז.,

ובהיות והבית האמור לא נראה לנו כי יעמוד לרשותנו לפני ה-20/5/53,

הננו מתכבדים להודיעכם כי שכירות הבית תופסח בהתאם.

בברכת חברים
הסתדרות עולמית "מכבי"
המרכז העולמי
י. אופלטקה
מזכיר כללי

26 באפריל 1953
2002/107

לכבוד
אגודת מכבי תל-אביב
רחוב המכבי
תל-אביב.

ח.נ.

לידי מר דוביצקי.

בהתאם לשיחה שנתקיימה בין הח"מ בשם נשיאות המוסד למכבי הצעיר ברחוב המכבי מס' 2 יועבר לרשות ההנהלה העולמית של המכבי מהראשון במאי 1953 ועד לאחר סיום המכביה הרביעית (לא יאוחר מה-15/10/53) כנגד תשלום הסך של -.1,200 ל"י (אלף מאתיים ל"י) אשר יבולם תוך זמן קצר מיום חתימת מכתב זה.

הננו לאשר לכם זאת ובאים על החתום.

בברכת חברים
הכתדרות עולמית "מכבי"
המרכז העולמי

א. נהנאל
יו"ר

»MACCABI«
SPORTS CLUB
TEL - AVIV
MACCABI STREET

» מ כ ב י «
אגודה להתעמלות ולספורט
תל · אביב
רחוב המכבים

TEL-AVIV.

Ref.

17.4.53

לכבוד
ד"ר ר.אטלס
הסתדרות עולמית "מכבי"
FILE
ב א ן

ח.מ.ג.

לאחר הפגישה שהתקיימה כינך ולבין יו"ר אגודתנו הח'ש.שטהל ויו"ר המחלקה שלנו לבדורגל הח'גרסטל, הננו מתכבדים להודיעך כזה, כי לאור כרור הדברים בפגישה הנ"ל אנו רואים את עצמנו חפשיים לנהל מו"מ עם גורמי "מכבי" לונדון לפי ראותענו.

בברכת המכבי,

א.כספי
מזכיר כבוד

6 במאי 1953

2052/104

לכבוד
הסתדרות מכבי-ישראל
המרכז
ת.ד. 1526
ת ל - א ב י ב.

ח.נ.

ר"ב העתק ממכתב שקבלנו מסניף
מכבי-תל-אביב לידיעתכם.

ברצוני להוסיף שטרם היתה לי
האפשרות לדבר עם הח' אור נדב בענין
נסיעת קבוצת הכדורגל של מכבי-ישראל
לאנגליה.

בב"ח
הסתדרות עולמית "מכבי"
המרכז העולמי

ד"ר אטלס
מנהל הספורט

ה ע ת ק.

"מכבי"
אגודה להתעמלות ולספורט
ת ל - א ב י ב
רחוב המכבים

לכבוד
ד"ר ר. אטלס
המחלקות עולמית "מכבי"
כ א ן.

ת.מ.נ.

לאחר הפגי ה שהתקיימה בינך לבין
יו"ר אגודתנו הח' ש. שטהל ויו"ר המחלקה שלנו
לכדורגל הח' גרסטל, הננו מתכבדים להודיעך
בזה, כי לאור ברורין חדברים בפגישה הנ"ל אנו
רואים את עצמנו חפשיים לנהל מו"מ עם גורמי
"מכבי" לונדון לפי ראות עינינו.

בברכת המכבי

א. כספי
מזכיר כבוד

הסתדרות „מכבי" ישראל
-המרכז-
ההנהגה הארצית של ה„מכבי"הצעיר"

ת. ד. 1526 תל־אביב, שדרות־רוטשילד 20 טלפון 4078

מספרנו 6215/53

מספרכם

תל־אביב, ר.ד. ניסן תשי"ג

2.4.53

לכבוד
הסתדרות עולמית "מכבי"
ת.ד. 76
כ א ן.

RECEIVED 1469
Department 7.IV.53
ANSWERED
FILE

חזק!

הננו מאשרים בתודה ובשמחה
קבלת מכתבכם, מה־29 למרץ 1953.

נבקשכם להעביר אלינו את רשימת
הסניפים וכתובותיהם אשר להם נוער בגיל
המכבי הצעיר. ונבקשכם לציין באיזה
סניפים קיימות מסגרות ממשיות של המכבי־
הצעיר.

בתודה מראש,

ובברכת המכבי הצעיר
"חזק - ואמץ!"

א. אבן
מרכז המזכירות.

אא/אד

29 במרץ 1953
1917/107

לכבוד
ההנהלה הארצית של
ה"מכבי-הצעיר"
ת.ד. 1526
<u>תל-אביב.</u>

ח.נ.

רב תודות על מכתבכם מתאריך ז'
בניסן תשי"ג (23/3/53).

הננו חושבים את המכביה הרביעית
לזמן המתאים ביותר לשם ספול בבעיות שעור-
רתם במכתבכם הנ"ל, וביחוד לאור העובדה
שמצפים לבואן של קבוצות נוער ממספר ארצות
ליד הנבחרת הספורטיביות למכביה הרביעית
ובמסגרת תכנית הספורט של המכביה.

בברכת המכבי
ובברכת חג שמח
הסתדרות עולמית "מכבי"
המרכז העולמי

י. אופלסקה
מזכיר כללי

"MACCABI" SPORTS ORGANISATION
ISRAEL HEADQUARTERS
Tel-Aviv, 20 Rothschild Blvd.

הסתדרות „מכבי" ישראל
המרכז
תל־אביב, שדרות רוטשילד 20

ההנהגה הארצית של ה„מכבי־הצעיר"

Tel-Aviv, ז' ניסן תשי"ג תל־אביב
TEL. 4078 טל. P. O. B. 1526 ת. ד.

Our ref. 6155/53 מספרנו
Your ref. ..... מספרכם

23.3.53

RECEIVED 17.30
Department 24.III.53
ANSWERED
FILE

לכבוד
הסתדרות עולמית "מכבי"
ת.ד. 76
תל־אביב.

חזק!

נוכח רצונה של התנועה בגליל שלנו להתקשר עם "המכבי־הצעיר" ביתר חלקי העולם בגולה ובתפוצות, ברצוננו לבקשכם את הדברים הבאים:

א. להעביר אלינו את רשימת הסניפים של "המכבי־הצעיר" בעולם כולו, עם פרטים על מצבם והתפתחותן במובן החינוכי והאם קשר אפשרי אתם בדרך כלל.

ב. מאחר שתנועה בגליל ישראל משתתפת במפעל הנאה של קרן היסוד – "פרחי ארצנו" – ייבוש פרחים ושליחתם לילדים בגולה ובתפוצות, נבקשכם לשלוח לנו כתובות עבור כ־4000 – 5000 פרחים בערך עבור מכבים צעירים בחו"ל, כלומר כמה גלויות לשלוח לכל סניף וכתובתו של הסניף (הסניף עצמו ישלח את הפרחים לחבריו).

ג. לקבוע פגישה מיוחדת בין המזכירות הארצית שלנו ובינינם בקשר ליצירת הקשר שכתבנו דלעיל.

בתודה מראש,

ובברכת המכבי הצעיר
"חזק – ואמץ!"

א. אבן
מרכז המזכירות
המכבי הצעיר ישראל
ההנהגה הארצית

לוטה – גלויה של פרחי ארצנו מהשנה שעברה.

אא/אד

קרן היסוד/ירושלים

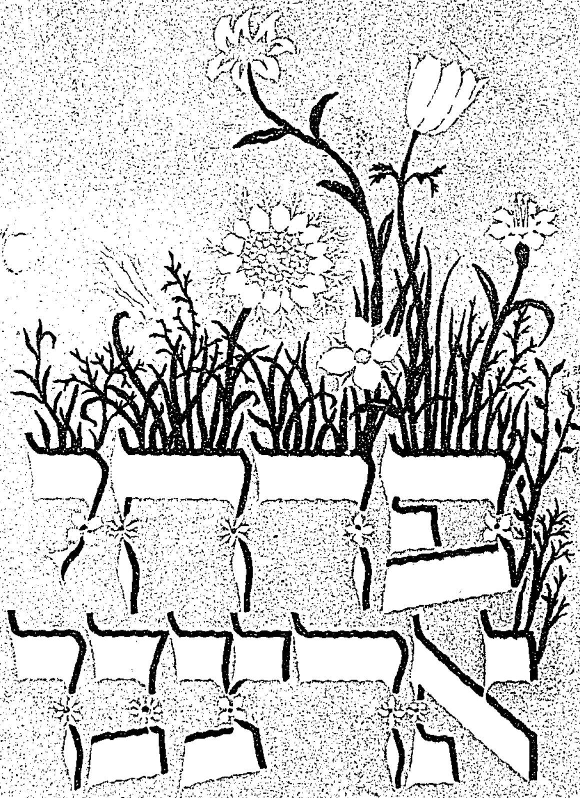

המחלקה לנוער

תשורת

ילדי ישראל
לילדי הגולה

יום העצמאות

תשל"ב

NAME OF FLOWER _____ שם הפרח

PICKED IN REGION _____ נקטף באיזור

לוטו ש. מונזון ירושלים

NAME OF SENDER _____ שם השולח

ADDRESS _____ הכתובת

CLASS _____ תלמיד בכיתה

NAME OF SCHOOL & PLACE _____

בית הספר ב־

DATE _____ תאריך

Flowers of our Land

FROM THE YOUTH OF ISRAEL ON INDEPENDENCE DAY

KEREN HAYESOD · Youth Department · JERUSALEM
P.O.B. 7055

"מכבי" הצפון - תל-אביב
רח' א. מאפו 7
ת ל - א ב י ב.

ת"א, כד' שבט תשי"ג
9.2.53

RECEIVED 1623 נתקבל
Department 15.II.53 מחלקה
ANSWERED נענה
FILE תיק

לכבוד
הסתדרות עולמית "מכבי"
תל-אביב.

ח. ג.,

ביום ב' 16 לח.ז. אנו עומדים לקיים במועדון הציונים הכלליים בתל-אביב, רח המלך ג'ורג' 33, בשעה 8.30 בערב, כנס ממלאי-התפקידים הותיקים של אגודתנו.

כל החברים אשר אי-פעם מלאו תפקיד בועד, מחלקות ספורט וב"מכבי-הצעיר" של אגודתנו, מיום הווסדה, הוזמנו להשתתף בפגישת רעים זו.

הננו מתכבדים בזה להזמינכם להשתתף בכנס זה, ומקווים כי תענו להזמנתנו בחיוב.

נשמח מאד לנוכחותכם.

בברכת המכבי,

ח. בר[illegible] מ. בדר
יו"ר מזכיר/מארגן

15 בדצמבר 1952
1618/52

לכבוד
"מכבי"
אגודה להתעמלות ולספורט
רח' המכבים
ת ל - א ב י ב.

ח.נ.

הנדון: מדרגות למכבית.

קבלנו את מכתבכם מיום 25/11/52
בצירוף העתקת המכבת של קבוצת המדרן,
אנו עסוקים עכשיו בארגון האגפים שיטפלו
בהכנות למכביה הרביעית ושנגיע לענין
המדרגות, נשוב למכתבכם.

בכבוד רב,
המחלקה עולמית "מכבי"
המרכז העולמי

ד"ר א. יוסטיץ
סגן-יו"ר.

12 בדצמבר 1952
1610/52

לכבוד
מועדון השיטים
ת.ד. 2311
ת ל - א ב י ב.

א.נ.

בתשובה למכתבכם מיום 4/12/52,
נבקשכם להתקשר טלפונית עם מנהל הספורט
שלנו ד"ר ר. אטלס. (טלפ' 62686).

בכבוד רב,
המתדרות עולמית "מכבי"
המרכז העולמי

י. אופלטקה
מזכיר כללי.

THE TEL-AVIV YACHT CLUB
BANKERS: BANK LEUMI LE-ISRAEL B. M. TEL-AVIV

מועדון השיטים תל-אביב
בנקים: בנק לאומי לישראל בע"מ תל-אביב

TEL-AVIV, THE
P. O. B. 2311

תל-אביב, יום
ת. ד. 2311

4 דצמבר, 1952

RECEIVED 1671 נתקבל
Department מחלקה
ANSWERED נענה
FILE תיק

לכבוד
מר נתנאל,
יושב-ראש מכבי עולמית,
תל-אביב,

א.נ.,

מועדוננו מעוניין מאד לשתף את קבוצותיו המעולות במכביה הבאה. נודה איפוא לכב' אם יואיל לדון את בקשתנו זו.

עד כמה שידוע לנו קיים באורגנטינה, מועדון יהודי לתעמלה ספורטיבית, אחד העתירים והגדולים מסוגו זה בעולם כולו ואין ספק שהם יענו להזמנתכם להשתתף במכביה ביחד עם מועדונים יהודים אחרים מארצות אחרות.

למותר להוסיף כי מועדוננו מוכן להגיש לכם את כל העזרה הטכנית הדרושה בענין זה.

בכבוד רב,
מועדון השיטים תל-אביב,

מזכיר כבוד.

העתקה למר זליג דוסצקי,
סגן יושב-ראש מכבי עולמית
ע"י משרד הבטחון.
העתקה למר אופלסקה, מזכיר מכבי עולמית.

THE TEL-AVIV YACHT CLUB
BANKERS: BANK LEUMI LE-ISRAEL B. M. TEL-AVIV

מועדון השיטים תל-אביב
בנקים: בנק לאומי לישראל בע"מ תל-אביב

TEL-AVIV, THE 4 דצמבר, 1952 תל-אביב, יום
P. O. B. 2311 ..... ת. ד. 2311

RECEIVED 1471 נתקבל
Department 7.XII.52 מחלקה
ANSWERED ..... נענה
FILE ..... תיק

לכבוד
מר נתנאל,
יושב-ראש מכבי עולמית,
תל-אביב,

א.נ.,

מועדוננו מעוגין מאד לשתף את קבוצותיו המעולות במכביה הבאה. נודה איפוא לכב' אם יואיל לרשם את בקשתנו זו.

עד כמה שידוע לנו קיים בארגנטינה, מועדון יהודי לחתירה ספורטיבית, אחד העשירים והגדולים מסוג זה בעולם כולו ואין ספק שהם יענו להזמנתכם להשתתף במכביה ביחד עם מועדונים יהודים אחרים מארצות אחרות.

למותר להוסיף כי מועדוננו מוכן להגיש לכם את כל העזרה הטכנית הדרושה בענין זה.

בכבוד רב,
מועדון השיטים תל-אביב,
יצו

מזכיר כבוד.

העתקה למר זליג רוסצקי,
סגן יושב-ראש מכבי עולמית
ע"י משרד הבטחון.
העתקה למר אופלסקה, מזכיר מכבי עולמית.

THE TEL-AVIV YACHT CLUB
BANKERS: BANK LEUMI LE-ISRAEL B. M. TEL-AVIV

מועדון השיטים תל-אביב
בנקים: בנק לאומי לישראל בע"מ תל-אביב

TEL-AVIV, THE 4 דצמבר, 1952 תל-אביב, יום
P. O. B. 2311 ת. ד. 2311

RECEIVED 1472
Department
ANSWERED
FILE

לכבוד
מר נתנאל,
יושב-ראש מכבי עולמית,
תל-אביב,

א.נ.,

מועדוננו מעונין מאד לשתף את קבוצותיו המעולות במכביה הבאה. נודה איפוא לכב' אם יואיל לרשם את בקשתנו זו.

עד כמה שידוע לנו קיים בארגנטינה, מועדון יהודי לחתירה ספורטיבית, אחד העשירים והגדולים מסוגו זה בעולם כולו ואין ספק שהם יענו להזמנתכם להשתתף במכביה ביחד עם מועדונים יהודים אחרים מארצות אחרות.

למותר להוסיף כי מועדוננו מוכן להגיש לכם את כל העזרה הטכנית הדרושה בענין זה.

בכבוד רב,
מועדון השיטים תל-אביב,

מזכיר כבוד.

העתקה למר זליג רוסצקי,
סגן יושב-ראש מכבי עולמית
ע"י משרד הבטחון.
העתקה למר אופלסקה, מזכיר מכבי עולמית.

THE TEL-AVIV YACHT CLUB
BANKERS: BANK LEUMI LE-ISRAEL B. M. TEL-AVIV

מועדון השיטים תל-אביב
בנקים: בנק לאומי לישראל בע"מ תל-אביב

TEL-AVIV, THE 1952, דצמבר 4 תל-אביב, יום
P. O. B. 2311 ת. ד. 2311

RECEIVED 1973
Department 7. XII
ANSWERED
FILE

לכבוד
מר נתנאל,
יושב-ראש מכבי עולמית
תל-אביב,

א.ג.,

מועדוננו מעונין מאד לשתף את קבוצותיו המעולות בתחרות הבאה. נודה איפוא לכב' אם יואיל לרשם את בקשתנו זו.

עד כמה שידוע לנו קיים באורגנטינה, מועדון יהודי לתיירה ספורטיבית, אחד העשירים והגדולים מסוגו זה בעולם כולו ואין ספק שהם יענו להזמנתכם להשתתף במכביה ביחד עם מועדונים יהודים אחרים מארצות אחרות.

למותר להוסיף כי מועדוננו מוכן לתגיש לכם את כל העזרה המכנית הדרושה בענין זה.

בכבוד רב,
מועדון השיטים תל-אביב,

מזכיר כבוד.

העתקה למר זליג ווסצקי,
סגן יושב-ראש מכבי עולמית
ע"י משרד הבטחון.
העתקה למר אופלטקה, מזכיר מכבי עולמית.

„MACCABI"
SPORTS CLUB
TEL-AVIV
Maccabi St.

מכבי
אגודה להתעמלות ולספורט
תל-אביב
רחוב המכביט

Tel-Aviv, 1952 תל-אביב, 25 בנובמבר

Ref. 217/52

לכבוד
הנהלת המכבי העולמי
ת ל - א ב י ב
רח' שדר. רוטשילד 8

ח.נ.

הנדון: סדרנים למכביה,

הננו מצרפים בזה העתק ממכתב שקבלנו ממח' ה"סדרן", מכבי ת"א בנדון הנ"ל.

אנו מתפלאים שטרם הזמנתם את ב"כ מחלקת הסדרן, לאור ההכנות המכניות למכביה הקרובה.

אבקשכם איפוא, לשתף את מח' הסדרן בכל הענינים הקשורים בסדרנות וכו' לקראת המכביה.

לתשובתכם החיובית הננו מחכים בהקדם.

בברכת המכבים

ש. שטהל
יו"ר האגודה

א. כספי
מזכיר

העתק; למרכז מכבי בישראל,

מ. — 5.51 1000

קבוצת הסדרן
מכבי תל-אביב.

ת"א, 11052. 23.

לכבוד
ועד מכבי ת"א.

ח.נ.

לאור ההכנות המכביות למכביה ה-4 הנשלטת והולכות,
ברצוננו להפנות את תשומת לבכם, כי סדרי קבלנו כרגיל כל תזכרת
או הזמנה לשם ייצוג בועדת הסדר.
אין אנו סבורים בצורך לציין עובדות נשטח פעולתנו זה,
אולם יש לציין ששתי ה"מכביות" (1 ו-2) בוצעו על ידנו בלבד,
והמכביה השלישית, בשתוף פעולה עם יתר הסניפים.
אנו בטוחים, כי תדעו להעריך פעולה זו, ונודה לכם אם
תואילו לבקוש את הצעדים הדרושים למלוי בקשתנו.

ברכת המכבי
צ. לוסנברג
בשם ועד מח' הסדרן.

"MACCABI" SPORTS ORGANISATION
BRITH MACCABIM-ATID
96, DIZENGOFF STREET, TEL-AVIV
Phone 66059

ב.מ.ע.

הסתדרות מכבי ישראל
ברית מכבים-עתיד
תל-אביב. רחוב דיזנגוף 96
טלפון 66059

בנקים: קופת מלוה. העולה. תיא
Bankers: KUPATH MILVE „HAOLEH" Ltd., T-A

Tel-Aviv, 3 בספטמבר 1952 תל-אביב.

76

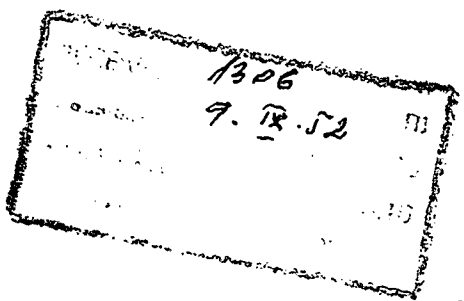

לכבוד
הסתדרות מכבי עולמית,
שדרות רוטשילד 8,
תל-אביב.

ח.נ.

קבלו את תודתנו הכנה עבור עזרתכם האדיבה במפעל העשרה תשי"ב, בהשאלת מסלולי שחיה.

אנו תקוה כי גם בעתיד נוכל לסמוך על עזרתכם בבצוע מפעלים דומים.

בברכת המכבי

ד"ר ד. לנגה,
יו"ר מח' השחיה.

ישראל
15 ISRAEL

"MACCABI" SPORTS ORGANISATION
BRITH MACCABIM-ATID
96, DIZENGOFF STREET, TEL-AVIV
Phone 66059

ב.מ.עתיד

הסתדרות "מכבי" ישראל
ברית מכבים-עתיד
תל-אביב, רחוב דיזנגוף 96
טלפון 66059

בנקים: קופת מלוה „העולה" ת"א
Bankers: KUPATH MILVE „HAOLEH" Ltd., T-A

Tel-Aviv, 9 ביוני 1952 תל-אביב,

1159
13.VI.52

לכבוד
~~מר~~ מכבי עולמי
~~רחוב שדרות בנלשילב 8~~
ת ל - א ב י ב.

א.נ.,

כב' מוזמן בזה לאזכרה לזכר חברנו

ברוך בינשר ז"ל

שתתקיים ביום השני, 16 לח.ז. באולם בית-ישראל,
רחוב דיזנגוף 96, בשעה 8 בערב, בהשתתפות:

הסתדרות עולמית מכבי

הסתדרות מכבי ישראל

ארגון בניני האומה

האגוד לפרסום/ק.י.פ.

בברכת מכבי,

פ.א. שייניאק
יו"ר

י. קולנשר
מזכיר כבוד.

הסתדרות "מכבי" לספורט
ברית מכבים-עתיד
תל-אביב, רחוב דיזנגוף 96
טלפון 66059

"MACCABI" SPORTS ORGANISATION
BRITH MACCABIM-ATID
96, DIZENGOFF STREET, TEL-AVIV
Phone 66059

בנקים: קופת מלוה "העולה" בע"מ ת"א
Bankers: KUPATH MILVE "HAOLEH" Ltd., T-A

Tel-Aviv, ... תל-אביב, ת.ד.

76

"MACCABI" SPORTS ORGANISATION
BRITH MACCABIM-ATID
96, DIZENGOFF STREET, TEL-AVIV

ב.מ.עתיד

הסתדרות "מכבי" ישראל
ברית מכבים-עתיד
תל-אביב, רחוב דיזנגוף 96

בנקים: י.ל. פויכטונגר בנק בע"מ
Bankers: J.L. FEUCHTWANGER BANK LTD.

TEL. No. 66059 טלפון מס.
שעות המזכירות: בין 5-8 אחה"צ

Tel-Aviv, 21 בינואר 1951 תל-אביב,

RECEIVED
Department 209 ב
ANSWERED
24 יוניר 1951

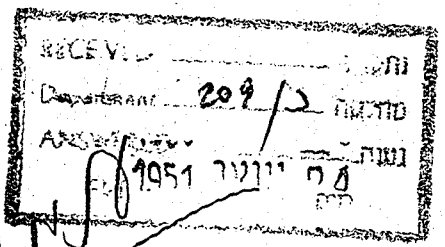

לכבוד
הסתדרות עולמית מכבי,
שדרות רוטשילד 8,
תל-אביב.

ח.נ.

לרגל 15 שנות קיומה של אגודתנו אנו עומדים להוציא חוברת מיוחדת.
נשמח מאד באם תוכלו לשוח לנו ברכה לפרסום בחוברת זו.
מטרת הגליון היא לתת חומר על פעולות אגודתנו ונשמח מאד באם תוכלו לתת לנו מספר שורות עד ל-5.2.51.
בתודה למפרע,

ובברכת המכבים,
אגודת הנבחי הסתדרות
תל-אביב
פ.שייניאק ה.שטיינ
יו"ר מזכיר כבוד

לכ׳

גב׳ אופנסקי.

הנני לאשר בזה שקבלתי את

הטלגרמה מיום 18 בנ. 1950.

[illegible]

אהרן שמיר

20 דצ׳ 1950

"MACCABI" SPORTS ORGANISATION
BRITH MACCABIM-ATID
96, DIZENGOFF STREET, TEL-AVIV

ב.מ.עתיד

הסתדרות "מכבי" ישראל
ברית מכבים-עתיד
תל-אביב, רחוב דיזנגוף 96

בנקים: ת.ל. פויכטונגר בנק בע"מ
Bankers: J.L. FEUCHTWANGER BANK LTD.

טל: 66059

Tel-Aviv, 4 בדצמבר 1950 תל-אביב,

RECEIVED ..... נתקבל
Department 1954 ' ד צ ' 6 מחלקה
ANSWERED 63/1 נענה
FILE ..... תיק

לכבוד
ועדת האיצטדיון
ע"י הח' ח. ברגר,
תל-אביב.

ח.נ.

אגודתנו עומדת להקים קבוצת כדור רגל לנוער אשר נאמן ונדריך בתקוה להגיע לידי מחלקה חוקה של כדור רגל.

לסמהנ"ל אנו זקוקים למגרש מתאים בתל-אביב, ולפיכך אמר מבקשים לאשר לנו את השמוש במגרש האיצטדיון של המכבי הפעמיים בשבוע בשעות אחרי הצהים ובימי שבתות בבוקר.

אנו מקוים כי תעזרו לנו בהקמת המחלקה החדשה ותאשרו לנו את בקשתנו הנ"ל.

בתורה למפרע,

ובברכת המכבים,

ברית מכבים - עתיד
אגודת חובבי הספורט
תל-אביב

ה. שטי[illegible]
מזכיר כבוד

זקה הסתדרות מכבי עולמי,
הנהלת מרכז מכבי ישראל
חב' זיני גרוס

העתקה

הסתדרות "מכבי" ישראל
ברית מרכזים - עתיד
תל-אביב, רחוב דיזנגוף 96.

תל-אביב, 4 דצמבר, 1950.

לנבוד
ועדת האיצטדיון,
ג"י הח' ח. הרגר,
תל - אביב.

ח.נ.

אגודתנו עומדת להקים קבוצות כדור רגל לנוער אשר נאמן ונדריך בתקוה להגיע לידי מחלקה חזקה של כדור רגל.

לפני הג"ל אנו זקוקים למגרש מתאים בתל-אביב ולפיכך אנו מבקשים לאשר לנו את השמוש במגרש האיצטדיון של המכבי פעמיים בשבוע בשעות אחרי הצהריים ורימי שבתות בבקר.

אנו מקוים כי תכזרו לנו בהקמת המחלקה החדשה ותאשרו לנו את בקשתנו הנ"ל.

בתודה למפרע,

ובברכת המכבים,
ברית מכבים - עתיד
(-)ה. שרינץ
(-)מזכיר כבוד.

העתקה: הסתדרות מכבי עולמי,
הנהלת מרכז מכבי ישראל,
ח' זיגי גרוס.